Публичное обсуждение доклада о правоприменительной практике в рамках осуществления регионального контроля (надзора) в сфере социального обслуживания за 2025 год

Цели проведения обобщения и анализа правоприменительной практики

обеспечение единства практики применения законов и иных нормативных правовых актов Российской Федерации, Ленинградской области;

обеспечение доступности сведений о правоприменительной практике комитета по социальной защите населения Ленинградской области путем опубликования информации в общедоступных источниках;

снижение количества нарушений обязательных требований и повышение уровня защищенности охраняемых законом ценностей за счет обеспечения информированности заинтересованных лиц о практике применения обязательных требований;

совершенствование нормативных правовых актов для устранения устаревших, дублирующих и избыточных обязательных требований.

Основные задачи обобщения и анализа правоприменительной практики

выявление проблемных вопросов применения комитетом обязательных требований;

выработка оптимальных решений проблемных вопросов правоприменительной практики и их реализация с привлечением широкого круга заинтересованных лиц;

выявление устаревших, дублирующих и избыточных обязательных требований, подготовка и внесение предложений по их устранению;

подготовка предложений по совершенствованию законодательства;

выявление типичных нарушений обязательных требований и подготовка предложений по реализации профилактических мероприятий для их предупреждения.

С 2021 года комитетом ведется учет объектов регионального контроля (надзора).
В 2025 году продолжалась актуализация перечня объектов регионального контроля (надзора).

Количество контролируемых лиц уменьшилось с 299 до 262 поставщиков социальных услуг из числа негосударственных (коммерческих и некоммерческих) организаций социального обслуживания и индивидуальных предпринимателей в связи с прекращением деятельности или ликвидацией части юридических лиц (индивидуальных предпринимателей).

Учет объектов регионального контроля (надзора)

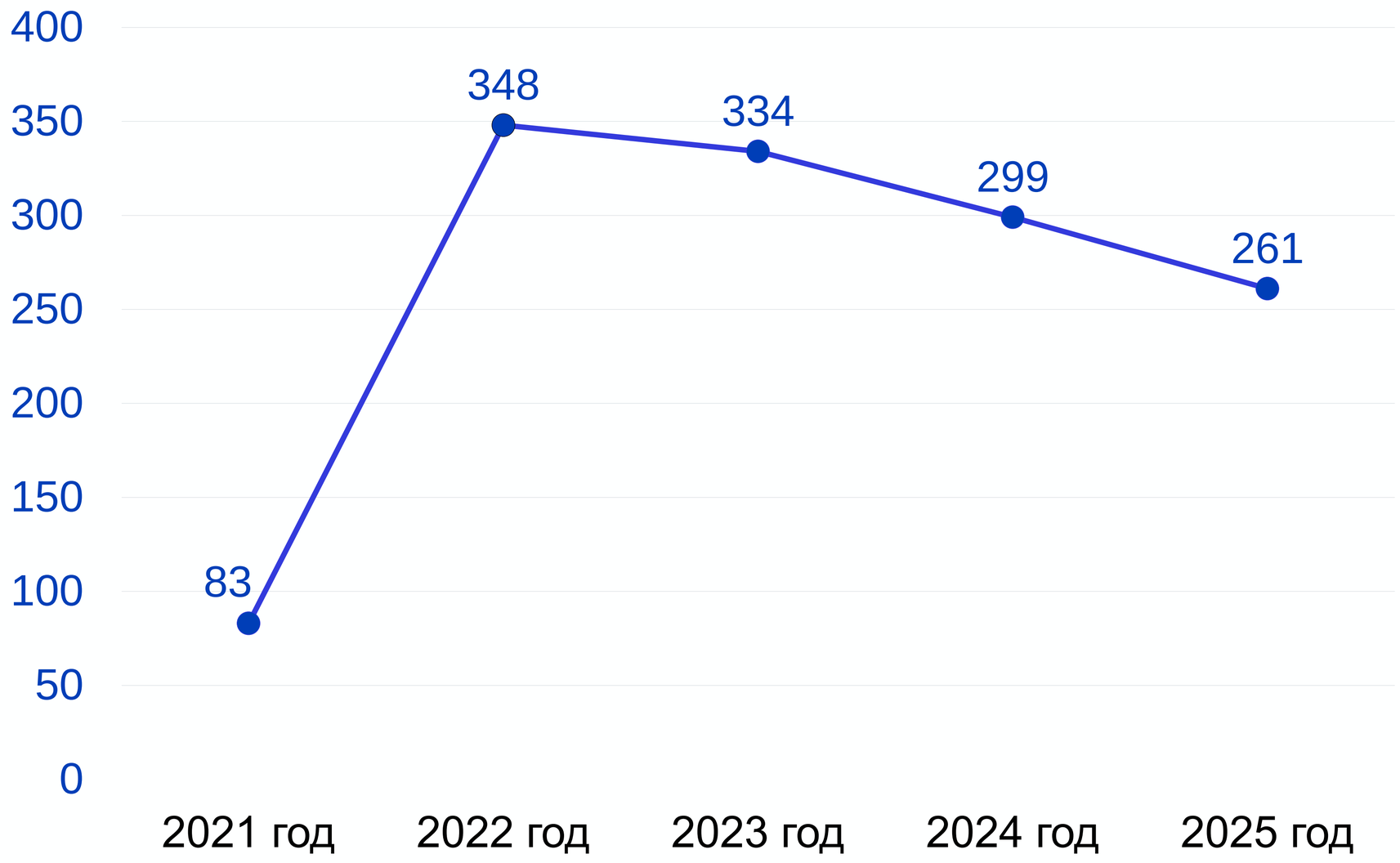

Контрольные-надзорные мероприятия в 2025 году

Плановые контрольные мероприятия на 2025 год не утверждены Прокуратурой Ленинградской области.

В рамках реализуемых контрольно-надзорных функций в 2025 году комитетом проводились наблюдения за соблюдением обязательных требований (мониторинги безопасности), так как данный вид контрольных (надзорных) мероприятий позволяет собрать и проанализировать данные об объекте контроля без взаимодействия с контролируемым лицом, а также дать оценку возникновения угрозы причинения вреда (ущерба) охраняемым законом ценностям, получить сведения о нарушениях обязательных требований, о готовящихся нарушениях обязательных требований или признаках нарушений обязательных требований.

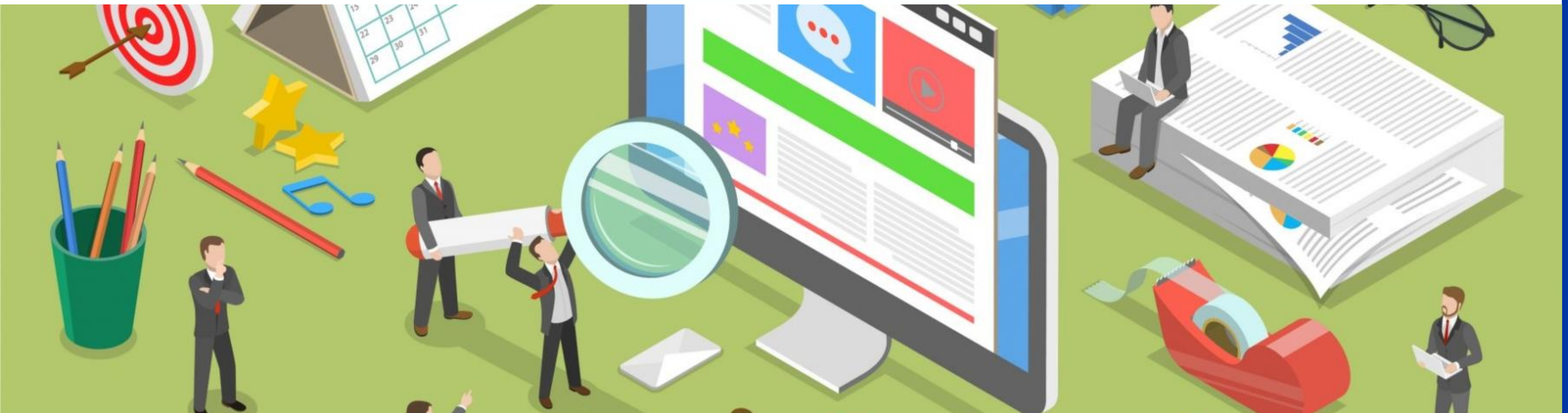

Наблюдение за соблюдением обязательных требований в 2025 году

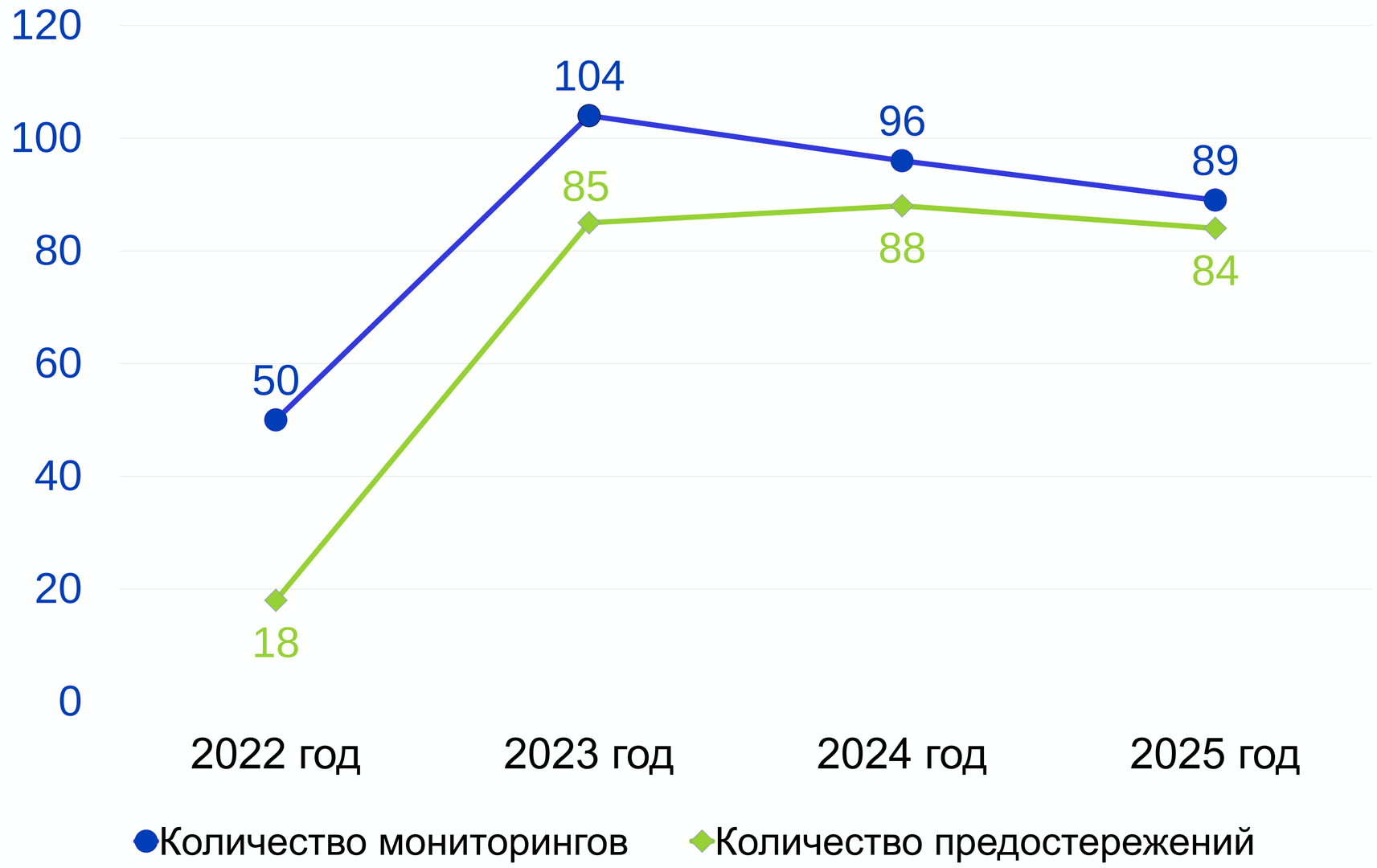

Профилактические мероприятия в 2025 году

Работа по профилактике проводилась на основании Программы профилактики рисков причинения вреда (ущерба) охраняемым законом ценностям при осуществлении регионального государственного контроля (надзора) в сфере социального обслуживания на 2025 год, утвержденной распоряжением комитетом от 09 декабря 2024 года № 03-755 (с изменениями).

Профилактические визиты в 2025 году не проводились в связи с изменением требований Федерального закона № 248-ФЗ. Заявлений на проведение профилактического визита по инициативе контролируемого лица не поступало.

- Информирование
- Консультирование
- Объявление предостережения

Информирование по вопросам осуществления регионального контроля (надзора) в Ленинградской области в 2025 году

Комитет по социальной защите населения Ленинградской области

Приёмная

О комитете | Деятельность | В помощь населению | Нормотворческая деятельность | Контакты

Военная служба по контракту | О реализации нац. проектов | Финансовая грамотность

Главная > Деятельность > Направления работы > Контрольно-надзорная деятельность

Контрольно-надзорная деятельность

Региональный государственный контроль и надзор в сфере социального обслуживания

Региональный государственный контроль (надзор) в сфере социального обслуживания Ленинградской области осуществляется комитетом по социальной защите населения Ленинградской области (далее - уполномоченный орган) в соответствии с Федеральным законом от 31.07.2020 № 248-ФЗ «О государственном контроле (надзоре) и муниципальном контроле в Российской Федерации», Федеральным законом от 28 декабря 2013 года № 442-ФЗ «Об основах социального обслуживания в Российской Федерации», Федеральным законом от 24 ноября 1995 года № 181-ФЗ «О социальной защите инвалидов в Российской Федерации», положением об уполномоченном органе, а также Положением о региональном государственном контроле (надзоре) в сфере социального обслуживания.

Мероприятия по региональному государственному контролю (надзору) в сфере социального обслуживания проводятся в отношении поставщиков социальных услуг из числа негосударственных (коммерческих и некоммерческих) организаций социального обслуживания и индивидуальных предпринимателей, осуществляющих социальное обслуживание.

Контрольно-надзорная деятельность

Контрольно-надзорная деятельность в соответствии с Федеральным законом от 31.07.2020 № 248-ФЗ «О государственном контроле (надзоре) и муниципальном контроле в Российской Федерации»

Контрольно-надзорная деятельность в соответствии с Федеральным законом от 26.12.2008 N 294-ФЗ «О защите прав юридических лиц и индивидуальных предпринимателей при осуществлении государственного контроля (надзора) и муниципального контроля»

Голосование за объекты благоустройства

Комитет по социальной защите населения Ленинградской области

Приёмная

О комитете | Деятельность | В помощь населению | Нормотворческая деятельность | Контакты

Военная служба по контракту | О реализации нац. проектов | Финансовая грамотность

Главная > Деятельность > Направления работы > Контрольно-надзорная деятельность > Контрольно-надзорная деятельность в соответствии с Федеральным законом от 31.07.2020 № 248-ФЗ «О государственном контроле (надзоре) и муниципальном контроле в Российской Федерации» > Консультирование

Консультирование

Консультирование контролируемых лиц и (или) их представителей (разъяснения по вопросам, связанным с организацией и осуществлением регионального контроля (надзора), по вопросам соблюдения обязательных требований), осуществляется должностным лицом комитета по социальной защите населения Ленинградской области по обращениям контролируемых лиц и их представителей. Консультирование осуществляется без взимания платы.

Консультирование, в том числе в письменной форме, осуществляется по следующим вопросам:
а) профилактика рисков нарушения обязательных требований;
б) соблюдение обязательных требований в сфере социального обслуживания;

Голосование за объекты благоустройства

По результатам обобщения правоприменительной практики осуществления регионального государственного контроля (надзора) в 2025 году

Целевое значение ключевого показателя: «Доля граждан, жизни и здоровью которых был причинен вред в результате нарушения поставщиками социальных услуг требований законодательства в сфере социального обслуживания граждан, от общего количества получателей социальных услуг» **по итогам 2025 года – достигнуто (0%)**

Случаев причинения вреда (ущерба) охраняемым законом ценностям ***не выявлено.***

В целях осуществления регионального государственного контроля (надзора) в сфере социального обслуживания в **2026** году планируется:

- проведение обязательного профилактического визита в отношении объекта контроля с высокой степенью риска;
-проведение 83 контрольных (надзорных) мероприятий без взаимодействия с контролируемыми лицами;
-проведение профилактических визитов только по инициативе контролируемых лиц.

8-800-100-00-01

8-800-350-06-05

СОЦИАЛЬНАЯ ЗАЩИТА
ЛЕНИНГРАДСКОЙ ОБЛАСТИ НА СВЯЗИ