

**АДМИНИСТРАЦИЯ ЛЕНИНГРАДСКОЙ ОБЛАСТИ**

**Комитет по социальной защите населения  
Ленинградской области**

13.11.2018 г.

**ПРИКАЗ**

27

№ \_\_\_\_\_

Санкт-Петербург

О внесении изменений в некоторые приказы комитета по социальной защите населения Ленинградской области об утверждении административных регламентов предоставления на территории Ленинградской области государственных услуг в сфере социальной защиты населения

В целях приведения нормативных правовых актов Ленинградской области в соответствие с действующим законодательством п р и к а з ы в а ю:

1. Внести в некоторые приказы комитета по социальной защите населения Ленинградской области об утверждении административных регламентов предоставления на территории Ленинградской области государственных услуг в сфере социальной защиты населения изменения согласно приложению к настоящему приказу.

2. Настоящий приказ вступает в силу по истечении 10 дней после официального опубликования.

3. Контроль за исполнением настоящего приказа оставляю за собой.

Первый заместитель  
председателя комитета  
по социальной защите населения  
Ленинградской области

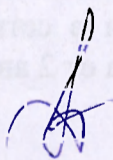

Н.С. Грибова



Приложение  
к приказу комитета по  
социальной защите населения  
Ленинградской области  
от 13.11.2018 № 27

Изменения, которые вносятся в некоторые приказы комитета по социальной защите населения Ленинградской области об утверждении административных регламентов предоставления на территории Ленинградской области государственных услуг в сфере социальной защиты населения

1. В приказ комитета по социальной защите населения Ленинградской области от 10 августа 2015 года № 10 «Об утверждении административных регламентов предоставления на территории Ленинградской области государственных услуг по предоставлению гражданам, подвергшимся воздействию радиации, компенсаций и иных выплат»:

1) приложение 1 (Административный регламент предоставления на территории Ленинградской области государственной услуги по назначению ежемесячной денежной компенсации на питание детей в дошкольных образовательных организациях (специализированных детских учреждениях лечебного и санаторного типа), а также обучающихся в организациях, осуществляющих образовательную деятельность по имеющим государственную аккредитацию основным общеобразовательным программам, программам подготовки квалифицированных рабочих, служащих, а также образовательным программам среднего профессионального образования):

в абзаце пятом подпункта «б» пункта 2.8 слова «или руководителем (его заместителем) соответствующего органа социальной защиты населения» исключить;

в подпункте 3.3.4 пункта 3.3 слова «или другим возможным способом,» исключить;

раздел V изложить в новой редакции согласно приложению 6 к настоящему приложению;

2) приложение 2 (Административный регламент предоставления на территории Ленинградской области государственной услуги по назначению ежемесячной денежной компенсации на приобретение продовольственных товаров гражданам, подвергшимся воздействию радиации вследствие катастрофы на Чернобыльской АЭС):

в абзаце пятом подпункта «б» пункта 2.8 слова «или руководителем (его заместителем) соответствующего органа социальной защиты населения» исключить;

в подпункте 3.3.4 пункта 3.3 слова «или другим возможным способом,» исключить;

раздел V изложить в новой редакции согласно приложению 6 к настоящему приложению;



3) приложение 3 (Административный регламент предоставления на территории Ленинградской области государственной услуги по назначению ежегодной компенсации гражданам за вред, нанесенный здоровью вследствие чернобыльской катастрофы, ежегодной компенсации на оздоровление):

в абзаце пятом подпункта «б» пункта 2.8 слова «или руководителем (его заместителем) соответствующего органа социальной защиты населения» исключить;

в подпункте 3.3.4 пункта 3.3 слова «или другим возможным способом,» исключить;

раздел V изложить в новой редакции согласно приложению 6 к настоящему приложению;

4) приложение 4 (Административный регламент предоставления на территории Ленинградской области государственной услуги по назначению гражданам, эвакуированным из зоны отчуждения и переселенным (переселяемым) из зоны отселения единовременного пособия в связи с переездом на новое место жительства и компенсации стоимости проезда, а также расходов по перевозке имущества):

в абзаце пятом подпункта «б» пункта 2.8 слова «или руководителем (его заместителем) соответствующего органа социальной защиты населения» исключить;

в подпункте 3.3.4 пункта 3.3 слова «или другим возможным способом,» исключить;

раздел V изложить в новой редакции согласно приложению 6 к настоящему приложению;

5) приложение 5 (Административный регламент предоставления на территории Ленинградской области государственной услуги по назначению ежемесячной денежной компенсации гражданам в зависимости от времени проживания (работы) на территории зоны проживания с льготным социально-экономическим статусом вследствие катастрофы на Чернобыльской АЭС):

в абзаце пятом подпункта «б» пункта 2.8 слова «или руководителем (его заместителем) соответствующего органа социальной защиты населения» исключить;

в подпункте 3.3.4 пункта 3.3 слова «или другим возможным способом,» исключить;

раздел V изложить в новой редакции согласно приложению 6 к настоящему приложению;

6) приложение 6 (Административный регламент предоставления на территории Ленинградской области государственной услуги по назначению ежемесячной компенсации на питание с молочной кухни для детей до 3 лет, постоянно проживающих на территории зоны проживания с льготным социально-экономическим статусом вследствие катастрофы на Чернобыльской АЭС):

в абзаце пятом подпункта «б» пункта 2.8 слова «или руководителем (его заместителем) соответствующего органа социальной защиты населения» исключить;

в подпункте 3.3.4 пункта 3.3 слова «или другим возможным способом,» исключить;

раздел V изложить в новой редакции согласно приложению 6 к настоящему приложению;



7) приложение 7 (Административный регламент предоставления на территории Ленинградской области государственной услуги по назначению дополнительного вознаграждения за выслугу лет работникам организаций независимо от организационно-правовой формы, расположенных на территории зоны проживания с льготным социально-экономическим статусом вследствие катастрофы на Чернобыльской АЭС):

в абзаце пятом подпункта «б» пункта 2.8 слова «или руководителем (его заместителем) соответствующего органа социальной защиты населения» исключить;

в подпункте 3.3.4 пункта 3.3 слова «или другим возможным способом,» исключить;

раздел V изложить в новой редакции согласно приложению 6 к настоящему приложению;

8) приложение 8 (Административный регламент предоставления на территории Ленинградской области государственной услуги по назначению дополнительного оплачиваемого отпуска гражданам, подвергшимся воздействию радиации вследствие катастрофы на Чернобыльской АЭС):

в абзаце пятом подпункта «б» пункта 2.8 слова «или руководителем (его заместителем) соответствующего органа социальной защиты населения» исключить;

в подпункте 3.3.4 пункта 3.3 слова «или другим возможным способом,» исключить;

раздел V изложить в новой редакции согласно приложению 6 к настоящему приложению;

9) приложение 9 (Административный регламент предоставления на территории Ленинградской области государственной услуги по сохранению среднего заработка на период трудоустройства гражданам, эвакуированным и переселенным (переселяемым), а также выехавшим в добровольном порядке на новое место жительства с территории отдельных зон радиоактивного загрязнения вследствие катастрофы на Чернобыльской АЭС и аварии в 1957 году на производственном объединении "Маяк" и сбросов радиоактивных отходов в реку Теча):

в абзаце пятом подпункта «б» пункта 2.8 слова «или руководителем (его заместителем) соответствующего органа социальной защиты населения» исключить;

в подпункте 3.3.4 пункта 3.3 слова «или другим возможным способом,» исключить;

раздел V изложить в новой редакции согласно приложению 6 к настоящему приложению;

10) приложение 10 (Административный регламент предоставления на территории Ленинградской области государственной услуги по назначению дополнительного пособия гражданам, постоянно проживающим на территории зоны проживания с льготным социально-экономическим статусом и зарегистрированным в установленном порядке в качестве безработных):

в абзаце пятом подпункта «б» пункта 2.8 слова «или руководителем (его заместителем) соответствующего органа социальной защиты населения» исключить;

в подпункте 3.3.4 пункта 3.3 слова «или другим возможным способом,» исключить;



раздел V изложить в новой редакции согласно приложению 6 к настоящему приложению;

11) приложение 11 (Административный регламент предоставления на территории Ленинградской области государственной услуги по назначению дополнительного оплачиваемого отпуска гражданам, подвергшимся радиационному воздействию вследствие ядерных испытаний на Семипалатинском полигоне и получившим суммарную (накопленную) эффективную дозу облучения, превышающую 25 сЗв (бэр)):

в абзаце пятом подпункта «б» пункта 2.8 слова «или руководителем (его заместителем) соответствующего органа социальной защиты населения» исключить;

в подпункте 3.3.4 пункта 3.3 слова «или другим возможным способом,» исключить;

раздел V изложить в новой редакции согласно приложению 6 к настоящему приложению;

12) приложение 12 (Административный регламент предоставления на территории Ленинградской области государственной услуги по назначению ежемесячной денежной компенсации на приобретение продовольственных товаров гражданам, подвергшимся радиационному воздействию вследствие ядерных испытаний на Семипалатинском полигоне и получившим суммарную (накопленную) эффективную дозу облучения, превышающую 25 сЗв (бэр)):

в абзаце пятом подпункта «б» пункта 2.8 слова «или руководителем (его заместителем) соответствующего органа социальной защиты населения» исключить;

в подпункте 3.3.4 пункта 3.3 слова «или другим возможным способом,» исключить;

раздел V изложить в новой редакции согласно приложению 6 к настоящему приложению;

13) приложение 13 (Административный регламент предоставления на территории Ленинградской области государственной услуги по назначению ежемесячной денежной компенсации гражданам, проживавшим в 1949 - 1956 годах в населенных пунктах, подвергшимся радиоактивному загрязнению вследствие сбросов радиоактивных отходов в реку Теча, и получившим накопленную эффективную дозу облучения свыше 35 сЗв (бэр) либо свыше 7 сЗв (бэр), но не более 35 сЗв (бэр)):

в абзаце пятом подпункта «б» пункта 2.8 слова «или руководителем (его заместителем) соответствующего органа социальной защиты населения» исключить;

в подпункте 3.3.4 пункта 3.3 слова «или другим возможным способом,» исключить;

раздел V изложить в новой редакции согласно приложению 6 к настоящему приложению;

14) приложение 14 (Административный регламент предоставления на территории Ленинградской области государственной услуги по назначению пособия на погребение членам семей или лицам, взявшим на себя организацию похорон граждан, погибших в результате катастрофы на Чернобыльской АЭС, умерших вследствие лучевой болезни и других заболеваний, возникших в связи с



чернобыльской катастрофой, а также умерших граждан из числа инвалидов вследствие чернобыльской катастрофы):

в абзаце пятом подпункта «б» пункта 2.8 слова «или руководителем (его заместителем) соответствующего органа социальной защиты населения» исключить;

в подпункте 3.3.4 пункта 3.3 слова «или другим возможным способом,» исключить;

раздел V изложить в новой редакции согласно приложению 6 к настоящему приложению;

15) приложение 15 (Административный регламент предоставления на территории Ленинградской области государственной услуги по назначению ежемесячной денежной компенсации в возмещение вреда, причиненного здоровью в связи с радиационным воздействием вследствие чернобыльской катастрофы и повлекшего утрату трудоспособности, независимо от степени утраты трудоспособности (без установления инвалидности)):

в абзаце пятом подпункта «б» пункта 2.8 слова «или руководителем (его заместителем) соответствующего органа социальной защиты населения» исключить;

в подпункте 3.3.4 пункта 3.3 слова «или другим возможным способом,» исключить;

раздел V изложить в новой редакции согласно приложению 6 к настоящему приложению;

16) приложение 16 (Административный регламент предоставления на территории Ленинградской области государственной услуги по назначению единовременной компенсации за вред здоровью гражданам, ставшим инвалидами вследствие чернобыльской катастрофы):

в абзаце пятом подпункта «б» пункта 2.8 слова «или руководителем (его заместителем) соответствующего органа социальной защиты населения» исключить;

в подпункте 3.3.4 пункта 3.3 слова «или другим возможным способом,» исключить;

раздел V изложить в новой редакции согласно приложению 6 к настоящему приложению;

17) приложение 17 (Административный регламент предоставления на территории Ленинградской области государственной услуги по назначению единовременной компенсации семьям, потерявшим кормильца вследствие чернобыльской катастрофы, родителям погибшего):

в абзаце пятом подпункта «б» пункта 2.8 слова «или руководителем (его заместителем) соответствующего органа социальной защиты населения» исключить;

в подпункте 3.3.4 пункта 3.3 слова «или другим возможным способом,» исключить;

раздел V изложить в новой редакции согласно приложению 6 к настоящему приложению;

18) приложение 18 (Административный регламент предоставления на территории Ленинградской области государственной услуги по назначению ежемесячной компенсации семьям за потерю кормильца, участвовавшего в ликвидации последствий катастрофы на Чернобыльской АЭС):



в абзаце пятом подпункта «б» пункта 2.8 слова «или руководителем (его заместителем) соответствующего органа социальной защиты населения» исключить;

в подпункте 3.3.4 пункта 3.3 слова «или другим возможным способом,» исключить;

раздел V изложить в новой редакции согласно приложению 6 к настоящему приложению;

19) приложение 19 (Административный регламент предоставления на территории Ленинградской области государственной услуги по назначению ежегодной компенсации детям за потерю кормильца, участвовавшего в ликвидации последствий катастрофы на Чернобыльской АЭС):

в абзаце пятом подпункта «б» пункта 2.8 слова «или руководителем (его заместителем) соответствующего органа социальной защиты населения» исключить;

в подпункте 3.3.4 пункта 3.3 слова «или другим возможным способом,» исключить;

раздел V изложить в новой редакции согласно приложению 6 к настоящему приложению;

20) приложение 20 (Административный регламент предоставления на территории Ленинградской области государственной услуги по назначению ежемесячной выплаты на каждого ребенка до достижения им возраста 3 лет гражданам, подвергшимся воздействию радиации вследствие катастрофы на Чернобыльской АЭС):

в абзаце пятом подпункта «б» пункта 2.8 слова «или руководителем (его заместителем) соответствующего органа социальной защиты населения» исключить;

в подпункте 3.3.4 пункта 3.3 слова «или другим возможным способом,» исключить;

раздел V изложить в новой редакции согласно приложению 6 к настоящему приложению.

2. В приказе комитета по социальной защите населения Ленинградской области от 30 июня 2016 года № 23 «Об утверждении административных регламентов предоставления на территории Ленинградской области государственных услуг по выдаче удостоверений льготным категориям граждан»:

1) приложение 1 (Административный регламент предоставления на территории Ленинградской области государственной услуги по выдаче специальных удостоверений единого образца гражданам, подвергшимся воздействию радиации вследствие катастрофы на Чернобыльской АЭС):

в абзаце пятом подпункта «б» пункта 2.8 слова «или руководителем (его заместителем) соответствующего органа социальной защиты населения» исключить;

в подпункте 3.3.4 пункта 3.3 слова «или другим возможным способом,» исключить;

раздел V изложить в новой редакции согласно приложению 7 к настоящему приложению;

приложение 3 изложить в новой редакции согласно приложению 1 к настоящему приложению;



2) приложение 2 (Административный регламент предоставления на территории Ленинградской области государственной услуги по выдаче удостоверения участника ликвидации последствий катастрофы на Чернобыльской АЭС):

в абзаце пятом подпункта «б» пункта 2.8 слова «или руководителем (его заместителем) соответствующего органа социальной защиты населения» исключить;

в подпункте 3.3.4 пункта 3.3 слова «или другим возможным способом,» исключить;

раздел V в новой редакции согласно приложению 7 к настоящему приложению;

приложение 3 изложить в новой редакции согласно приложению 2 к настоящему приложению;

3) приложение 3 (Административный регламент предоставления на территории Ленинградской области государственной услуги по выдаче удостоверения получившего (ей) или перенесшего (ей) лучевую болезнь, и другие заболевания, связанные с радиационным воздействием вследствие чернобыльской катастрофы или с работами по ликвидации последствий катастрофы на Чернобыльской АЭС; ставшего (ей) инвалидом):

в абзаце пятом подпункта «б» пункта 2.8 слова «или руководителем (его заместителем) соответствующего органа социальной защиты населения» исключить;

в подпункте 3.3.4 пункта 3.3 слова «или другим возможным способом,» исключить;

раздел V изложить в новой редакции согласно приложению 7 к настоящему приложению;

4) приложение 4 (Административный регламент предоставления на территории Ленинградской области государственной услуги по выдаче удостоверений единого образца гражданам, подвергшимся радиационному воздействию вследствие ядерных испытаний на Семипалатинском полигоне):

в абзаце пятом подпункта «б» пункта 2.8 слова «или руководителем (его заместителем) соответствующего органа социальной защиты населения» исключить;

в подпункте 3.3.4 пункта 3.3 слова «или другим возможным способом,» исключить;

раздел V изложить в новой редакции согласно приложению 7 к настоящему приложению;

приложение 3 изложить в новой редакции согласно приложению 3 к настоящему приложению;

5) приложение 5 (Административный регламент предоставления на территории Ленинградской области государственной услуги по выдаче удостоверения гражданам, подвергшимся воздействию радиации вследствие аварии в 1957 году на производственном объединении «Маяк» и сбросов радиоактивных отходов в реку Теча):

в абзаце пятом подпункта «б» пункта 2.8 слова «или руководителем (его заместителем) соответствующего органа социальной защиты населения» исключить;

в подпункте 3.3.4 пункта 3.3 слова «или другим возможным способом,» исключить;



раздел V изложить в новой редакции согласно приложению 7 к настоящему приложению;

приложение 3 изложить в новой редакции согласно приложению 4 к настоящему приложению;

б) приложение 6 (Административный регламент предоставления на территории Ленинградской области государственной услуги по выдаче удостоверения участника ликвидации последствий аварии в 1957 году на производственном объединении «Маяк» и сбросов радиоактивных отходов в реку Теча):

в абзаце пятом подпункта «б» пункта 2.8 слова «или руководителем (его заместителем) соответствующего органа социальной защиты населения» исключить;

в подпункте 3.3.4 пункта 3.3 слова «или другим возможным способом,» исключить;

раздел V изложить в новой редакции согласно приложению 7 к настоящему приложению;

приложение 3 изложить в новой редакции согласно приложению 5 к настоящему приложению;

7) Приложение 7 (Административный регламент предоставления на территории Ленинградской области государственной услуги по выдаче удостоверения перенесшего (ей) лучевую болезнь или другие заболевания связанные с радиационным воздействием; ставшего инвалидом):

в абзаце пятом подпункта «б» пункта 2.8 слова «или руководителем (его заместителем) соответствующего органа социальной защиты населения» исключить;

в подпункте 3.3.4 пункта 3.3 слова «или другим возможным способом,» исключить;

раздел V изложить в новой редакции согласно приложению 7 к настоящему приложению;

8) приложение 8 (Административный регламент предоставления на территории Ленинградской области государственной услуги по выдаче удостоверения ветерана Великой Отечественной войны единого образца):

в абзаце пятом подпункта «б» пункта 2.8 слова «или руководителем (его заместителем) соответствующего органа социальной защиты населения» исключить;

в подпункте 3.3.4 пункта 3.3 слова «или другим возможным способом,» исключить;

раздел V изложить в новой редакции согласно приложению 7 к настоящему приложению;

9) Приложение 9 (Административный регламент предоставления на территории Ленинградской области государственной услуги по выдаче удостоверения ветерана боевых действий единого образца гражданским лицам, участвовавшим в операциях при выполнении правительственных боевых заданий по разминированию территорий и объектов на территории Союза ССР и территориях других государств с 10 мая 1945 года по 31 декабря 1951 года):

в абзаце пятом подпункта «б» пункта 2.8 слова «или руководителем (его заместителем) соответствующего органа социальной защиты населения» исключить;



в подпункте 3.3.4 пункта 3.3 слова «или другим возможным способом,» исключить;

раздел V изложить в новой редакции согласно приложению 7 к настоящему приложению;

10) приложение 10 (Административный регламент предоставления на территории Ленинградской области государственной услуги по выдаче удостоверения о праве на меры социальной поддержки, установленные для бывших несовершеннолетних узников концлагерей, гетто и других мест принудительного содержания, созданных фашистами и их союзниками в период Второй мировой войны):

в абзаце пятом подпункта «б» пункта 2.8 слова «или руководителем (его заместителем) соответствующего органа социальной защиты населения» исключить;

в подпункте 3.3.4 пункта 3.3 слова «или другим возможным способом,» исключить;

раздел V изложить в новой редакции согласно приложению 7 к настоящему приложению;

11) приложение 11 (Административный регламент предоставления на территории Ленинградской области государственной услуги по выдаче удостоверения члена семьи погибшего (умершего) инвалида войны, участника Великой Отечественной войны и ветерана боевых действий):

в абзаце пятом подпункта «б» пункта 2.8 слова «или руководителем (его заместителем) соответствующего органа социальной защиты населения» исключить;

в подпункте 3.3.4 пункта 3.3 слова «или другим возможным способом,» исключить;

раздел V изложить в новой редакции согласно приложению 7 к настоящему приложению;

12) приложение 12 (Административный регламент предоставления на территории Ленинградской области государственной услуги по выдаче удостоверения инвалида Отечественной войны):

в абзаце пятом подпункта «б» пункта 2.8 слова «или руководителем (его заместителем) соответствующего органа социальной защиты населения» исключить;

в подпункте 3.3.4 пункта 3.3 слова «или другим возможным способом,» исключить;

раздел V изложить в новой редакции согласно приложению 7 к настоящему приложению;

13) приложение 13 (Административный регламент предоставления на территории Ленинградской области государственной услуги по выдаче удостоверения инвалида о праве на льготы):

в абзаце пятом подпункта «б» пункта 2.8 слова «или руководителем (его заместителем) соответствующего органа социальной защиты населения» исключить;

в подпункте 3.3.4 пункта 3.3 слова «или другим возможным способом,» исключить;

раздел V в новой редакции согласно приложению 7 к настоящему приложению;



14) приложение 14 (Административный регламент предоставления на территории Ленинградской области государственной услуги по выдаче справки детям первого и второго поколения граждан, указанных в статье 1 Федерального закона от 26 ноября 1998 года N 175-ФЗ "О социальной защите граждан Российской Федерации, подвергшихся воздействию радиации вследствие аварии в 1957 году на производственном объединении "Маяк" и сбросов радиоактивных отходов в реку Теча", страдающим заболеваниями вследствие воздействия радиации на их родителей):

в абзаце пятом подпункта «б» пункта 2.8 слова «или руководителем (его заместителем) соответствующего органа социальной защиты населения» исключить;  
в подпункте 3.3.4 пункта 3.3 слова «или другим возможным способом,» исключить;

раздел V изложить в новой редакции согласно приложению 7 к настоящему приложению;

15) приложение 15 (Административный регламент предоставления на территории Ленинградской области государственной услуги по присвоению звания "Ветеран труда Ленинградской области" и выдаче удостоверения к почетному знаку "Ветеран труда Ленинградской области") изложить в новой редакции согласно приложению 8 к настоящему приложению;

16) приложение 16 (Административный регламент предоставления на территории Ленинградской области государственной услуги по присвоению звания «Ветеран труда» и выдаче удостоверения ветерана) изложить в новой редакции согласно приложению 9 к настоящему приложению;

17) приложение 17 (Административный регламент предоставления на территории Ленинградской области государственной услуги по выдаче удостоверения многодетной семьи Ленинградской области):

подпункт 3 пункта 2.6 изложить в следующей редакции:

«3) паспорт гражданина Российской Федерации или иной документ, удостоверяющий личность в соответствии с законодательством Российской Федерации (к бумажному комплекту документов приобщается копия документа, содержащая отметки о семейном положении и о детях);»;

в подпункте 4 пункта 2.7 после слов «заявителя» дополнить словами «либо его копия»;

в абзаце пятом подпункта «б» пункта 2.8 слова «или руководителем (его заместителем) соответствующего органа социальной защиты населения» исключить;  
в пункте 3.3:

в абзаце третьем подпункта «з» подпункта 3.3.1 слова «территориальному (экстерриториальному)» заменить словом «экстерриториальному»;

в подпункте 3.3.4 слова «или другим возможным способом,» исключить;

раздел V изложить в новой редакции согласно приложению 7 к настоящему приложению;

в приложение 2 «Заявление о предоставлении государственной услуги» таблицу «Семейное положение» изложить в новой редакции:

Семейное положение (поставить отметку «V»)



Замужем/женат: _____ <i>(указать ФИО супруга/супруги)</i>
Разведена/разведен
Вдова/вдовец
Не замужем

3. В приказе комитета по социальной защите населения Ленинградской области от 30 июня 2016 года № 25 "Об утверждении административных регламентов предоставления на территории Ленинградской области государственных услуг в сфере социальной защиты населения":

1) приложение 1 (Административный регламент предоставления на территории Ленинградской области государственной услуги по назначению компенсации расходов на оплату пользования домашним телефоном Героям Советского Союза, Героям Российской Федерации, полным кавалерам ордена Славы, Героям Социалистического Труда, Героям Труда Российской Федерации и полным кавалерам ордена Трудовой Славы):

в абзаце пятом подпункта «б» пункта 2.8 слова «или руководителем (его заместителем) соответствующего органа социальной защиты населения» исключить;

в подпункте 3.3.4 пункта 3.3 слова «или другим возможным способом,» исключить;

раздел V изложить в новой редакции согласно приложению 6 к настоящему приложению;

2) приложение 2 (Административный регламент предоставления на территории Ленинградской области государственной услуги по назначению бесплатного захоронения умершего (погибшего) Героя Советского Союза, Героя Российской Федерации и полного кавалера ордена Славы, Героя Социалистического Труда, Героя Труда Российской Федерации и полного кавалера ордена Трудовой Славы):

в абзаце пятом подпункта «б» пункта 2.8 слова «или руководителем (его заместителем) соответствующего органа социальной защиты населения» исключить;

в подпункте 3.3.4 пункта 3.3 слова «или другим возможным способом,» исключить;

раздел V изложить в новой редакции согласно приложению 6 к настоящему приложению;

3) приложение 3 (Административный регламент предоставления на территории Ленинградской области государственной услуги по назначению единовременного пособия членам семей умершего (погибшего) Героя Советского Союза, Героя Российской Федерации и полного кавалера ордена Славы):

в абзаце пятом подпункта «б» пункта 2.8 слова «или руководителем (его заместителем) соответствующего органа социальной защиты населения» исключить;

в подпункте 3.3.4 пункта 3.3 слова «или другим возможным способом,» исключить;

раздел V изложить в новой редакции согласно приложению 6 к настоящему приложению;



4) приложение 4 (Административный регламент предоставления на территории Ленинградской области государственной услуги по назначению ежемесячной денежной компенсации расходов на автомобильное топливо Героям Советского Союза, Героям Российской Федерации и полным кавалерам ордена Славы):

в абзаце пятом подпункта «б» пункта 2.8 слова «или руководителем (его заместителем) соответствующего органа социальной защиты населения» исключить;

в подпункте 3.3.4 пункта 3.3 слова «или другим возможным способом,» исключить;

раздел V изложить в новой редакции согласно приложению 6 к настоящему приложению;

5) приложение 6 (Административный регламент предоставления на территории Ленинградской области государственной услуги по назначению средств на проведение ремонта индивидуальных жилых домов, принадлежащих членам семей военнослужащих и сотрудников органов внутренних дел Российской Федерации, учреждений и органов уголовно-исполнительной системы, федеральной противопожарной службы Государственной противопожарной службы, органов по контролю за оборотом наркотических средств и психотропных веществ, таможенных органов Российской Федерации, потерявшим кормильца):

в абзаце пятом подпункта «б» пункта 2.8 слова «или руководителем (его заместителем) соответствующего органа социальной защиты населения» исключить;

в подпункте 3.3.4 пункта 3.3 слова «или другим возможным способом,» исключить;

раздел V изложить в новой редакции согласно приложению 6 к настоящему приложению;

6) Приложение 7 (Административный регламент предоставления на территории Ленинградской области государственной услуги по назначению членам семей погибших (умерших) военнослужащих и сотрудников некоторых федеральных органов исполнительной власти компенсационных выплат в связи с расходами по оплате жилых помещений, коммунальных и других видов услуг):

в абзаце пятом подпункта «б» пункта 2.8 слова «или руководителем (его заместителем) соответствующего органа социальной защиты населения» исключить;

в подпункте 3.3.4 пункта 3.3 слова «или другим возможным способом,» исключить;

раздел V изложить в новой редакции согласно приложению 6 к настоящему приложению;

7) приложение 8 (Административный регламент предоставления на территории Ленинградской области государственной услуги по назначению ежемесячной денежной компенсации, установленной частями 9, 10 и 13 статьи 3 Федерального закона "О денежном довольствии военнослужащих и предоставлении им отдельных выплат" военнослужащим, проходившим военную службу по призыву, и военнослужащим, проходившим военную службу по контракту, гражданам, призванным на военные сборы, пенсионное обеспечение которых осуществляется Пенсионным фондом Российской Федерации, и членам их семей):



в абзаце пятом подпункта «б» пункта 2.8 слова «или руководителем (его заместителем) соответствующего органа социальной защиты населения» исключить;

в подпункте 3.3.4 пункта 3.3 слова «или другим возможным способом,» исключить;

раздел V изложить в новой редакции согласно приложению 6 к настоящему приложению;

8) Приложение 9 (Административный регламент предоставления на территории Ленинградской области государственной услуги по назначению денежной компенсации реабилитированным лицам за конфискованное, изъятое и вышедшее иным путем из их владения в связи с репрессиями имущество):

в абзаце пятом подпункта «б» пункта 2.8 слова «или руководителем (его заместителем) соответствующего органа социальной защиты населения» исключить;

в подпункте 3.3.4 пункта 3.3 слова «или другим возможным способом,» исключить;

раздел V изложить в новой редакции согласно приложению 6 к настоящему приложению;

9) приложение 10 (Административный регламент предоставления на территории Ленинградской области государственной услуги по снятию ограничений (запретов) по изменению права собственности, установленных органами социальной защиты населения в паспорте транспортных средств, полученных (приобретенных) инвалидами через органы социальной защиты населения):

в абзаце пятом подпункта «б» пункта 2.8 слова «или руководителем (его заместителем) соответствующего органа социальной защиты населения» исключить;

в подпункте 3.3.4 пункта 3.3 слова «или другим возможным способом,» исключить;

раздел V изложить в новой редакции согласно приложению 7 к настоящему приложению;

10) приложение 11 (Административный регламент предоставления на территории Ленинградской области государственной услуги по назначению пособия по беременности и родам женщинам, уволенным в связи с ликвидацией организаций, прекращением физическими лицами деятельности в качестве индивидуальных предпринимателей, прекращением полномочий нотариусами, занимающимися частной практикой, и прекращением статуса адвоката, а также в связи с прекращением деятельности иными физическими лицами, чья профессиональная деятельность в соответствии с федеральными законами подлежит государственной регистрации и (или) лицензированию, в течение двенадцати месяцев, предшествующих дню признания их в установленном порядке безработными):

в абзаце пятом подпункта «б» пункта 2.8 слова «или руководителем (его заместителем) соответствующего органа социальной защиты населения» исключить;

в подпункте 3.3.4 пункта 3.3 слова «или другим возможным способом,» исключить;

раздел V изложить в новой редакции согласно приложению 6 к настоящему приложению;



11) приложение 12 (Административный регламент предоставления на территории Ленинградской области государственной услуги по назначению единовременного пособия женщинам, вставшим на учет в медицинских организациях в ранние сроки беременности, уволенным в связи с ликвидацией организаций, прекращением физическими лицами деятельности в качестве индивидуальных предпринимателей, прекращением полномочий нотариусами, занимающимися частной практикой, и прекращением статуса адвоката, а также в связи с прекращением деятельности иными физическими лицами, чья профессиональная деятельность в соответствии с федеральными законами подлежит государственной регистрации и (или) лицензированию, в течение двенадцати месяцев, предшествующих дню признания их в установленном порядке безработными):

в абзаце пятом подпункта «б» пункта 2.8 слова «или руководителем (его заместителем) соответствующего органа социальной защиты населения» исключить;

в подпункте 3.3.4 пункта 3.3 слова «или другим возможным способом,» исключить;

раздел V изложить в новой редакции согласно приложению 6 к настоящему приложению;

12) приложение 13 (Административный регламент предоставления на территории Ленинградской области государственной услуги по назначению ежегодной денежной выплаты и компенсационной выплаты лицам, удостоенным звания "Почетный гражданин Ленинградской области):

в абзаце пятом подпункта «б» пункта 2.8 слова «или руководителем (его заместителем) соответствующего органа социальной защиты населения» исключить;

в подпункте 3.3.4 пункта 3.3 слова «или другим возможным способом,» исключить;

раздел V изложить в новой редакции согласно приложению 6 к настоящему приложению;

13) приложение 14 (Административный регламент предоставления на территории Ленинградской области государственной услуги по назначению компенсационной выплаты на погребение умершего Почетного гражданина Ленинградской области):

в абзаце пятом подпункта «б» пункта 2.8 слова «или руководителем (его заместителем) соответствующего органа социальной защиты населения» исключить;

в подпункте 3.3.4 пункта 3.3 слова «или другим возможным способом,» исключить;

раздел V изложить в новой редакции согласно приложению 6 к настоящему приложению;

14) приложение 15 (Административный регламент предоставления на территории Ленинградской области государственной услуги по назначению дополнительного пожизненного ежемесячного материального обеспечения лицам, награжденным знаком отличия Ленинградской области "За заслуги перед Ленинградской областью"):

в абзаце пятом подпункта «б» пункта 2.8 слова «или руководителем (его заместителем) соответствующего органа социальной защиты населения» исключить;



в подпункте 3.3.4 пункта 3.3 слова «или другим возможным способом,» исключить;

раздел V изложить в новой редакции согласно приложению 6 к настоящему приложению;

15) приложение 16 (Административный регламент предоставления на территории Ленинградской области государственной услуги по назначению единовременного пособия беременной жене военнослужащего, проходящего военную службу по призыву):

в абзаце пятом подпункта «б» пункта 2.8 слова «или руководителем (его заместителем) соответствующего органа социальной защиты населения» исключить;

в подпункте 3.3.4 пункта 3.3 слова «или другим возможным способом,» исключить;

раздел V изложить в новой редакции согласно приложению 6 к настоящему приложению;

16) приложение 17 (Административный регламент предоставления на территории Ленинградской области государственной услуги по назначению ежемесячного пособия на ребенка военнослужащего, проходящего военную службу по призыву):

в абзаце пятом подпункта «б» пункта 2.8 слова «или руководителем (его заместителем) соответствующего органа социальной защиты населения» исключить;

в подпункте 3.3.4 пункта 3.3 слова «или другим возможным способом,» исключить;

раздел V изложить в новой редакции согласно приложению 6 к настоящему приложению;

17) приложение 18 (Административный регламент предоставления на территории Ленинградской области государственной услуги по назначению ежемесячной компенсационной выплаты нетрудоустроенным женщинам, имеющим детей в возрасте до трех лет, уволенным в связи с ликвидацией организации):

в абзаце пятом подпункта «б» пункта 2.8 слова «или руководителем (его заместителем) соответствующего органа социальной защиты населения» исключить;

в подпункте 3.3.4 пункта 3.3 слова «или другим возможным способом,» исключить;

раздел V изложить в новой редакции согласно приложению 6 к настоящему приложению;

18) приложение 19 (Административный регламент предоставления на территории Ленинградской области государственной услуги по назначению пособий на проведение летнего оздоровительного отдыха детей отдельных категорий военнослужащих и сотрудников некоторых федеральных органов исполнительной власти, погибших (умерших), пропавших без вести, ставших инвалидами в связи с выполнением задач в условиях вооруженного конфликта немеждународного характера в Чеченской Республике и на непосредственно прилегающих к ней территориях Северного Кавказа, отнесенных к зоне вооруженного конфликта, а также в связи с выполнением задач в ходе контртеррористических операций на территории Северо-Кавказского региона, пенсионное обеспечение которых осуществляется Пенсионным фондом Российской Федерации):



в абзаце пятом подпункта «б» пункта 2.8 слова «или руководителем (его заместителем) соответствующего органа социальной защиты населения» исключить;

в подпункте 3.3.4 пункта 3.3 слова «или другим возможным способом,» исключить;

раздел V изложить в новой редакции согласно приложению 6 к настоящему приложению;

19) приложение 20 (Административный регламент предоставления на территории Ленинградской области государственной услуги по назначению гражданам ежемесячной денежной компенсации в возмещение вреда, причиненного здоровью в связи с радиационным воздействием вследствие чернобыльской катастрофы либо с выполнением работ по ликвидации последствий катастрофы на Чернобыльской АЭС):

в абзаце пятом подпункта «б» пункта 2.8 слова «или руководителем (его заместителем) соответствующего органа социальной защиты населения» исключить;

в подпункте 3.3.4 пункта 3.3 слова «или другим возможным способом,» исключить;

раздел V изложить в новой редакции согласно приложению 6 к настоящему приложению;

20) приложение 21 (Административный регламент предоставления на территории Ленинградской области государственной услуги по назначению государственного единовременного пособия гражданам при возникновении поствакцинальных осложнений):

в абзаце пятом подпункта «б» пункта 2.8 слова «или руководителем (его заместителем) соответствующего органа социальной защиты населения» исключить;

в подпункте 3.3.4 пункта 3.3 слова «или другим возможным способом,» исключить;

раздел V изложить в новой редакции согласно приложению 6 к настоящему приложению;

21) приложение 22 (Административный регламент предоставления на территории Ленинградской области государственной услуги по назначению ежемесячной денежной компенсации гражданам при возникновении поствакцинальных осложнений):

в абзаце пятом подпункта «б» пункта 2.8 слова «или руководителем (его заместителем) соответствующего органа социальной защиты населения» исключить;

в подпункте 3.3.4 пункта 3.3 слова «или другим возможным способом,» исключить;

раздел V изложить в новой редакции согласно приложению 6 к настоящему приложению;

22) приложение 23 (Административный регламент предоставления на территории Ленинградской области государственной услуги по назначению дополнительного единовременного пособия при рождении одновременно трех и более детей):

в абзаце пятом подпункта «б» пункта 2.8 слова «или руководителем (его заместителем) соответствующего органа социальной защиты населения» исключить;



в подпункте 3.3.4 пункта 3.3 слова «или другим возможным способом,» исключить;

раздел V изложить в новой редакции согласно приложению 6 к настоящему приложению;

23) приложение 24 (Административный регламент предоставления на территории Ленинградской области государственной услуги по назначению единовременной денежной выплаты на приобретение жилого помещения):

в абзаце пятом подпункта «б» пункта 2.8 слова «или руководителем (его заместителем) соответствующего органа социальной защиты населения» исключить;

в подпункте 3.3.4 пункта 3.3 слова «или другим возможным способом,» исключить;

раздел V изложить в новой редакции согласно приложению 6 к настоящему приложению;

24) приложение 25 (Административный регламент предоставления на территории Ленинградской области государственной услуги по назначению по назначению ежемесячной денежной выплаты инвалидам боевых действий, супруге (супругу) и родителю умершего инвалида боевых действий, проживающим на территории Ленинградской области):

в абзаце пятом подпункта «б» пункта 2.8 слова «или руководителем (его заместителем) соответствующего органа социальной защиты населения» исключить;

в подпункте 3.3.4 пункта 3.3 слова «или другим возможным способом,» исключить;

раздел V изложить в новой редакции согласно приложению 6 к настоящему приложению;

25) приложение 26 (Административный регламент предоставления на территории Ленинградской области государственной услуги по назначению денежной компенсации стоимости проездных документов (билетов) для проезда в пассажирских или скорых поездах дальнего следования, предусмотренной для жертв политических репрессий):

в абзаце пятом подпункта «б» пункта 2.8 слова «или руководителем (его заместителем) соответствующего органа социальной защиты населения» исключить;

в подпункте 3.3.4 пункта 3.3 слова «или другим возможным способом,» исключить;

раздел V изложить в новой редакции согласно приложению 6 к настоящему приложению;

26) приложение 27 (Административный регламент предоставления на территории Ленинградской области государственной услуги по назначению единовременной денежной выплаты на погребение умершей жертвы политических репрессий):

в абзаце пятом подпункта «б» пункта 2.8 слова «или руководителем (его заместителем) соответствующего органа социальной защиты населения» исключить;

в подпункте 3.3.4 пункта 3.3 слова «или другим возможным способом,» исключить;

раздел V изложить в новой редакции согласно приложению 6 к настоящему приложению;



27) приложение 28 (Административный регламент предоставления на территории Ленинградской области государственной услуги по вынесению решения об обеспечении транспортным средством многодетных семей, воспитывающих семь и более несовершеннолетних детей (в том числе усыновленных):

в абзаце пятом подпункта «б» пункта 2.8 слова «или руководителем (его заместителем) соответствующего органа социальной защиты населения» исключить;

в подпункте 3.3.4 пункта 3.3 слова «или другим возможным способом,» исключить;

раздел V изложить в новой редакции согласно приложению 6 к настоящему приложению;

28) приложение 29 Административный регламент предоставления на территории Ленинградской области государственной услуги по назначению ежемесячной денежной выплаты родителю (отчиму, мачехе) погибших при исполнении обязанностей военной службы (служебных обязанностей) на территории Чеченской Республики военнослужащих 6 парашютно-десантной роты 104 парашютно-десантного полка 76 гвардейской воздушно-десантной дивизии) изложить в новой редакции согласно приложению 10 к настоящему приложению;

29) приложение 30 (Административный регламент предоставления на территории Ленинградской области государственной услуги по назначению ежемесячной денежной выплаты инвалидам с детства по зрению первой и второй групп, проживающим на территории Ленинградской области):

в абзаце пятом подпункта «б» пункта 2.8 слова «или руководителем (его заместителем) соответствующего органа социальной защиты населения» исключить;

в подпункте 3.3.4 пункта 3.3 слова «или другим возможным способом,» исключить;

раздел V изложить в новой редакции согласно приложению 6 к настоящему приложению;

30) приложение 31 (Административный регламент предоставления на территории Ленинградской области государственной услуги по назначению ежемесячной выплаты на ребенка-инвалида):

в абзаце пятом подпункта «б» пункта 2.8 слова «или руководителем (его заместителем) соответствующего органа социальной защиты населения» исключить;

в подпункте 3.3.4 пункта 3.3 слова «или другим возможным способом,» исключить;

раздел V изложить в новой редакции согласно приложению 6 к настоящему приложению;

31) приложение 32 (Административный регламент предоставления на территории Ленинградской области государственной услуги по назначению ежегодной выплаты на ребенка, страдающего заболеванием целиакия):

в абзаце пятом подпункта «б» пункта 2.8 слова «или руководителем (его заместителем) соответствующего органа социальной защиты населения» исключить;

в подпункте 3.3.4 пункта 3.3 слова «или другим возможным способом,» исключить;

раздел V изложить в новой редакции согласно приложению 6 к настоящему приложению;



32) приложение 33 (Административный регламент предоставления на территории Ленинградской области государственной услуги по назначению ежегодной выплаты на ребенка, страдающего заболеванием фенилкетонурия):

в абзаце пятом подпункта «б» пункта 2.8 слова «или руководителем (его заместителем) соответствующего органа социальной защиты населения» исключить;

в подпункте 3.3.4 пункта 3.3 слова «или другим возможным способом,» исключить;

раздел V изложить в новой редакции согласно приложению 6 к настоящему приложению;

33) приложение 34 (Административный регламент предоставления на территории Ленинградской области государственной услуги по назначению ежемесячной денежной компенсации части расходов семьи на оплату жилого помещения по договору найма жилого помещения частного жилищного фонда либо по договору поднайма жилого помещения государственного или муниципального жилищного фонда):

в абзаце пятом подпункта «б» пункта 2.8 слова «или руководителем (его заместителем) соответствующего органа социальной защиты населения» исключить;

в подпункте 3.3.4 пункта 3.3 слова «или другим возможным способом,» исключить;

раздел V изложить в новой редакции согласно приложению 6 к настоящему приложению;

34) дополнить пунктом 1.35 следующего содержания:

"1.35. Административный регламент предоставления на территории Ленинградской области государственной услуги по назначению ежемесячной выплаты на ребенка, страдающего заболеванием инсулинзависимый сахарный диабет (протекающий в детском возрасте), не имеющего инвалидность (приложение 35) согласно приложению 12 к настоящему приложению».

4. В приказе комитета по социальной защите населения Ленинградской области от 29 декабря 2017 года № 29 «Об утверждении административных регламентов предоставления на территории Ленинградской области государственных услуг в сфере социальной защиты населения»:

1) приложение 1 (Административный регламент предоставления на территории Ленинградской области государственной услуги по назначению ежемесячной денежной выплаты лицам, удостоенным звания "Ветеран труда Ленинградской области"):

в абзаце пятом подпункта «б» пункта 2.8 слова «или руководителем (его заместителем) соответствующего органа социальной защиты населения» исключить;

в подпункте 3.3.4 пункта 3.3 слова «или другим возможным способом,» исключить;

раздел V изложить в новой редакции согласно приложению 6 к настоящему приложению;

2) приложение 2 (Административный регламент предоставления на территории Ленинградской области государственной услуги по назначению



ежемесячной денежной выплаты труженикам тыла, ветеранам труда и жертвам политических репрессий, проживающим в Ленинградской области):

в абзаце пятом подпункта «б» пункта 2.8 слова «или руководителем (его заместителем) соответствующего органа социальной защиты населения» исключить;

в подпункте 3.3.4 пункта 3.3 слова «или другим возможным способом,» исключить;

раздел V изложить в новой редакции согласно приложению 6 к настоящему приложению;

3) приложение 3 (Административный регламент предоставления на территории Ленинградской области государственной услуги по назначению ежемесячной денежной выплаты гражданам Российской Федерации, родившимся в период с 3 сентября 1927 года по 2 сентября 1945 года и являвшимся несовершеннолетними детьми в период Великой Отечественной войны 1941-1945 годов):

в абзаце пятом подпункта «б» пункта 2.8 слова «или руководителем (его заместителем) соответствующего органа социальной защиты населения» исключить;

в подпункте 3.3.4 пункта 3.3 слова «или другим возможным способом,» исключить;

раздел V изложить в новой редакции согласно приложению 6 к настоящему приложению;

4) приложение 4 (Административный регламент предоставления на территории Ленинградской области государственной услуги по назначению единовременной выплаты к юбилею совместной жизни супружеским парам)

в абзаце пятом подпункта «б» пункта 2.8 слова «или руководителем (его заместителем) соответствующего органа социальной защиты населения» исключить;

в подпункте 3.3.4 пункта 3.3 слова «или другим возможным способом,» исключить;

раздел V изложить в новой редакции согласно приложению 6 к настоящему приложению;

5) приложение 5 (Административный регламент предоставления на территории Ленинградской области государственной услуги по определению права на льготный проезд отдельных категорий граждан на железнодорожном транспорте пригородного сообщения):

пункт 2.7 дополнить подпунктом 5 следующего содержания:

«5) В случае, если заявителю первично назначена ежемесячная денежная выплата за счет средств федерального бюджета – справку о получении (неполучении) ежемесячной денежной выплаты из федерального бюджета, содержащую срок, на который назначена ежемесячная денежная выплата.»;

в абзаце пятом подпункта «б» пункта 2.8 слова «или руководителем (его заместителем) соответствующего органа социальной защиты населения» исключить;

в подпункте 3.3.4 пункта 3.3 слова «или другим возможным способом,» исключить;

раздел V изложить в новой редакции согласно приложению 6 к настоящему приложению;



б) приложение 6 (Административный регламент предоставления на территории Ленинградской области государственной услуги по определению права на льготный (бесплатный) проезд на автомобильном транспорте на смежных межрегиональных, межмуниципальных и муниципальных маршрутах регулярных перевозок по регулируемым тарифам отдельным категориям граждан):

пункт 2.7 дополнить подпунктами 7 и 8 следующего содержания:

«7) В случае, если заявителю первично назначена пенсия и (или) ежемесячная денежная выплата за счет средств федерального бюджета – справку о получении (назначении) пенсии по старости в соответствии с Федеральным законом «О трудовых пенсиях в Российской Федерации» и о получении (неполучении) ежемесячной денежной выплаты из федерального бюджета, содержащую срок, на который назначена пенсия и ежемесячная денежная выплата;

8) В случае, если заявителю прекращено предоставление ежемесячной денежной выплаты за счет средств федерального бюджета – справку о прекращении получения ежемесячной денежной выплаты из федерального бюджета.»;

в абзаце пятом подпункта «б» пункта 2.8 слова «или руководителем (его заместителем) соответствующего органа социальной защиты населения» исключить;

в подпункте 3.3.4 пункта 3.3 слова «или другим возможным способом,» исключить;

раздел V изложить в новой редакции согласно приложению 6 к настоящему приложению;

7) приложение 7 (Административный регламент предоставления на территории Ленинградской области государственной услуги по определению права на бесплатный проезд на автомобильном транспорте на смежных межрегиональных, межмуниципальных и муниципальных маршрутах регулярных перевозок по регулируемым тарифам для учащихся общеобразовательных организаций):

в абзаце пятом подпункта «б» пункта 2.8 слова «или руководителем (его заместителем) соответствующего органа социальной защиты населения» исключить;

в подпункте 3.3.4 пункта 3.3 слова «или другим возможным способом,» исключить;

раздел V изложить в новой редакции согласно приложению 6 к настоящему приложению;

8) приложение 8 (Административный регламент предоставления на территории Ленинградской области государственной услуги по возмещению стоимости услуг на погребение умерших граждан отдельных категорий):

в подпункте 3.3.4 пункта 3.3 слова «или другим возможным способом,» исключить;

раздел V изложить в новой редакции согласно приложению 6 к настоящему приложению;

9) приложение 9 (Административный регламент предоставления на территории Ленинградской области государственной услуги по назначению социального пособия на погребение умерших граждан отдельных категорий):

в абзаце пятом подпункта «б» пункта 2.8 слова «или руководителем (его заместителем) соответствующего органа социальной защиты населения» исключить;



в подпункте 3.3.4 пункта 3.3 слова «или другим возможным способом,» исключить;

раздел V изложить в новой редакции согласно приложению 6 к настоящему приложению;

10) приложение 10 (Административный регламент предоставления на территории Ленинградской области государственной услуги по назначению ежемесячной денежной компенсации части расходов на оплату жилого помещения и коммунальных услуг ветеранам труда и жертвам политических репрессий):

в пункте 2.7:

абзац второй подпункта 2 изложить в следующей редакции:

«документ, удостоверяющий личность (паспорт, свидетельства о рождении детей в возрасте до 18 лет и на совершеннолетних детей в возрасте до 23 лет, обучающихся в образовательных учреждениях);»;

подпункт 4 изложить в следующей редакции:

«4) В случае, обращения за назначением ежемесячной денежной компенсации с учетом совместно проживающих членов семьи заявитель представляет документы, указанные в подпунктах 2 и 3 пункта 2.7 настоящего регламента.»;

в абзаце пятом подпункта «б» пункта 2.8 слова «или руководителем (его заместителем) соответствующего органа социальной защиты населения» исключить;

дополнить пункт 2.11 подпунктом 5 следующего содержания:

«5) в Федеральной службе государственной регистрации, кадастра и картографии (Росреестр):

выписку из Единого государственного реестра недвижимости (для жертв политических репрессий и членов их семей).»;

в подпункте 3.3.4 пункта 3.3 слова «или другим возможным способом,» исключить;

раздел V изложить в новой редакции согласно приложению 6 к настоящему приложению;

11) приложение 11 (Административный регламент предоставления на территории Ленинградской области государственной услуги по назначению ежемесячной денежной компенсации части расходов на оплату жилого помещения и коммунальных услуг многодетным семьям и многодетным приемным семьям):

в абзаце пятом подпункта «б» пункта 2.8 слова «или руководителем (его заместителем) соответствующего органа социальной защиты населения» исключить;

в подпункте 3.3.4 пункта 3.3 слова «или другим возможным способом,» исключить;

раздел V изложить в новой редакции согласно приложению 6 к настоящему приложению;

12) приложение 12 (Административный регламент предоставления на территории Ленинградской области государственной услуги по назначению ежемесячной денежной компенсации части расходов на оплату жилого помещения и коммунальных услуг, оказываемых гражданам, подвергшимся радиационному воздействию вследствие катастрофы на Чернобыльской АЭС, аварии на производственном объединении «Маяк», ядерных испытаний



на Семипалатинском полигоне, и гражданам из подразделений особого риска, а также отдельным категориям граждан из числа ветеранов и инвалидов, проживающих на территории Ленинградской области):

подпункт «л» подпункта 4 пункта 2.6 изложить в следующей редакции:

«л) документы для назначения ежемесячной денежной компенсации с учетом членов семьи заявителя:

документы, удостоверяющие личность членов семьи;

документы, подтверждающие родство (свойство) членов семьи (свидетельство о рождении, свидетельство о заключении (расторжении) брака, свидетельство об установлении отцовства, решение суда);

документы, подтверждающие совместное проживание с заявителем членов семьи.»;

подпункт 3 пункта 2.7 изложить в следующей редакции:

«3) В случае, обращения за назначением ежемесячной денежной компенсации с учетом совместно проживающих членов семьи заявитель представляет документы, указанные в подпункте «л» подпункта 4 пункта 2.6 и подпункте 2 пункта 2.7 настоящего регламента.»;

в абзаце пятом подпункта «б» пункта 2.8 слова «или руководителем (его заместителем) соответствующего органа социальной защиты населения» исключить;

дополнить пункт 2.11 подпунктом 4 следующего содержания:

«4) в Федеральной службе государственной регистрации, кадастра и картографии (Росреестр):

выписку из Единого государственного реестра недвижимости.»;

в подпункте 3.3.4 пункта 3.3 слова «или другим возможным способом,» исключить;

раздел V изложить в новой редакции согласно приложению 6 к настоящему приложению;

13) приложение 13 (Административный регламент предоставления на территории Ленинградской области государственной услуги по назначению ежемесячной денежной компенсации расходов (ежемесячной денежной выплаты) на уплату взноса на капитальный ремонт):

в абзаце пятом подпункта «б» пункта 2.8 слова «или руководителем (его заместителем) соответствующего органа социальной защиты населения» исключить;

подпункт 3 пункта 2.11 изложить в следующей редакции:

3) в Федеральной службе государственной регистрации кадастра и картографии Ленинградской области (Росреестр):

выписку из Единого государственного реестра недвижимости.»;

в подпункте 3.3.4 пункта 3.3 слова «или другим возможным способом,» исключить;

раздел V изложить в новой редакции согласно приложению 6 к настоящему приложению;

14) приложение 14 (Административный регламент предоставления на территории Ленинградской области государственной услуги по назначению денежной компенсации расходов на приобретение и доставку топлива и оплаты баллонного газа, гражданам, подвергшимся радиационному воздействию вследствие



катастрофы на Чернобыльской АЭС, аварии на производственном объединении «Маяк», ядерных испытаний на Семипалатинском полигоне, и гражданам из подразделений особого риска, а также отдельным категориям граждан из числа ветеранов, жертв политических репрессий и инвалидов, проживающим в домах, не имеющих центрального отопления и газоснабжения):

в абзаце пятом подпункта «б» пункта 2.8 слова «или руководителем (его заместителем) соответствующего органа социальной защиты населения» исключить;

в подпункте 3.3.4 пункта 3.3 слова «или другим возможным способом,» исключить;

раздел V изложить в новой редакции согласно приложению 6 к настоящему приложению;

15) приложение 15 (Административный регламент предоставления на территории Ленинградской области государственной услуги по назначению единовременной социальной выплаты неработающим пенсионерам на частичное возмещение расходов по газификации жилых помещений):

в абзаце пятом подпункта «б» пункта 2.8 слова «или руководителем (его заместителем) соответствующего органа социальной защиты населения» исключить;

в подпункте 3.3.4 пункта 3.3 слова «или другим возможным способом,» исключить;

раздел V изложить в новой редакции согласно приложению 6 к настоящему приложению;

16) приложение 16 (Административный регламент предоставления на территории Ленинградской области государственной услуги по назначению материнского капитала):

в абзаце пятом подпункта «б» пункта 2.10 слова «или руководителем (его заместителем) соответствующего органа социальной защиты населения» исключить;

в подпункте 3.3.4 пункта 3.3 слова «или другим возможным способом,» исключить;

раздел V изложить в новой редакции согласно приложению 6 к настоящему приложению;

17) приложение 17 (Административный регламент предоставления на территории Ленинградской области государственной услуги по назначению ежегодной денежной выплаты гражданам, награжденным нагрудным знаком «Почетный донор России» или нагрудным знаком «Почетный донор СССР»):

в абзаце пятом подпункта «б» пункта 2.8 слова «или руководителем (его заместителем) соответствующего органа социальной защиты населения» исключить;

в подпункте 3.3.4 пункта 3.3 слова «или другим возможным способом,» исключить;

раздел V изложить в новой редакции согласно приложению 6 к настоящему приложению;

18) приложение 18 (Административный регламент предоставления на территории Ленинградской области государственной услуги по назначению многодетным семьям и многодетным приемным семьям денежной выплаты на приобретение комплекта детской (подростковой) одежды для посещения школьных занятий и школьных письменных принадлежностей):



в абзаце пятом подпункта «б» пункта 2.8 слова «или руководителем (его заместителем) соответствующего органа социальной защиты населения» исключить;

в подпункте 3.3.4 пункта 3.3 слова «или другим возможным способом,» исключить;

раздел V изложить в новой редакции согласно приложению 6 к настоящему приложению;

19) приложение 19 (Административный регламент предоставления на территории Ленинградской области государственной услуги по назначению единовременного пособия при рождении ребенка на приобретение товаров детского ассортимента и продуктов детского питания):

в абзаце пятом подпункта «б» пункта 2.8 слова «или руководителем (его заместителем) соответствующего органа социальной защиты населения» исключить;

в подпункте 3.3.4 пункта 3.3 слова «или другим возможным способом,» исключить;

раздел V изложить в новой редакции согласно приложению 6 к настоящему приложению;

20) приложение 20 (Административный регламент предоставления на территории Ленинградской области государственной услуги по назначению ежемесячного пособия на приобретение товаров детского ассортимента и продуктов детского питания):

в абзаце пятом подпункта «б» пункта 2.8 слова «или руководителем (его заместителем) соответствующего органа социальной защиты населения» исключить;

в подпункте 3.3.4 пункта 3.3 слова «или другим возможным способом,» исключить;

раздел V изложить в новой редакции согласно приложению 6 к настоящему приложению;

21) приложение 21 (Административный регламент предоставления на территории Ленинградской области государственной услуги по назначению ежемесячной денежной компенсации на полноценное питание беременным женщинам, кормящим матерям, а также детям в возрасте до трех лет):

в абзаце пятом подпункта «б» пункта 2.8 слова «или руководителем (его заместителем) соответствующего органа социальной защиты населения» исключить;

в подпункте 3.3.4 пункта 3.3 слова «или другим возможным способом,» исключить;

раздел V изложить в новой редакции согласно приложению 6 к настоящему приложению;

22) приложение 22 (Административный регламент предоставления на территории Ленинградской области государственной услуги по назначению ежемесячной денежной выплаты в случае рождения третьего ребенка и последующих детей):

в абзаце пятом подпункта «б» пункта 2.8 слова «или руководителем (его заместителем) соответствующего органа социальной защиты населения» исключить;

в подпункте 3.3.4 пункта 3.3 слова «или другим возможным способом,» исключить;



раздел V изложить в новой редакции согласно приложению 6 к настоящему приложению;

23) приложение 23 (Административный регламент предоставления на территории Ленинградской области государственной услуги по назначению ежемесячного пособия по уходу за ребенком лицам, не подлежащим обязательному социальному страхованию):

в абзаце пятом подпункта «б» пункта 2.8 слова «или руководителем (его заместителем) соответствующего органа социальной защиты населения» исключить;

в подпункте 3.3.4 пункта 3.3 слова «или другим возможным способом,» исключить;

раздел V изложить в новой редакции согласно приложению 6 к настоящему приложению;

24) приложение 24 (Административный регламент предоставления на территории Ленинградской области государственной услуги по назначению единовременного пособия при рождении ребенка (из средств федерального бюджета):

подпункты 4-6 пункта 2.6 изложить в следующей редакции:

«4) справка о рождении ребенка (детей), выданная органами записи актов гражданского состояния (форма № 24, к бумажному комплекту документов приобщается оригинал справки); свидетельство о рождении ребенка (к бумажному комплекту документов приобщается копия документа); копия свидетельства о рождении ребенка, выданная консульским учреждением Российской Федерации за пределами территории Российской Федерации, - при рождении ребенка на территории иностранного государства, а в случаях, когда регистрация рождения ребенка произведена компетентным органом иностранного государства (к бумажному комплекту документов приобщается оригинал копии документа);

5) документ и его копию, подтверждающую факт рождения и регистрации ребенка, выданный и удостоверенный штампом «апостиль» компетентным органом иностранного государства, с удостоверенным в установленном законодательством Российской Федерации порядке переводом на русский язык - при рождении ребенка на территории иностранного государства - участника Конвенции, отменяющей требование легализации иностранных официальных документов, заключенной в Гааге 5 октября 1961 года (к бумажному комплекту документов приобщается оригинал копии документа);

6) документ и его копию, подтверждающий факт рождения и регистрации ребенка, выданный компетентным органом иностранного государства, переведенный на русский язык и легализованный консульским учреждением Российской Федерации за пределами территории Российской Федерации - при рождении ребенка на территории иностранного государства, не являющегося участником указанной в настоящем подпункте Конвенции (к бумажному комплекту документов приобщается оригинал копии документа);»;

в абзаце пятом подпункта «б» пункта 2.8 слова «или руководителем (его заместителем) соответствующего органа социальной защиты населения» исключить;

в подпункте 3.3.4 пункта 3.3 слова «или другим возможным способом,» исключить;



раздел V изложить в новой редакции согласно приложению 6 к настоящему приложению;

25) приложение 25 (Административный регламент предоставления на территории Ленинградской области государственной услуги по назначению ежемесячной денежной компенсации расходов на автомобильное топливо отдельным категориям инвалидов):

в абзаце пятом подпункта «б» пункта 2.8 слова «или руководителем (его заместителем) соответствующего органа социальной защиты населения» исключить;

в подпункте 3.3.4 пункта 3.3 слова «или другим возможным способом,» исключить;

раздел V изложить в новой редакции согласно приложению 6 к настоящему приложению;

26) приложение 26 (Административный регламент предоставления на территории Ленинградской области государственной услуги по назначению денежной компенсации расходов на автомобильное топливо, ремонт, техническое обслуживание транспортных средств и запасные части к ним):

в абзаце пятом подпункта «б» пункта 2.8 слова «или руководителем (его заместителем) соответствующего органа социальной защиты населения» исключить;

в подпункте 3.3.4 пункта 3.3 слова «или другим возможным способом,» исключить;

раздел V изложить в новой редакции согласно приложению 6 к настоящему приложению;

27) приложение 27 (Административный регламент предоставления на территории Ленинградской области государственной услуги по назначению инвалидам (в том числе детям-инвалидам), имеющим транспортные средства в соответствии с медицинскими показаниями, или их законным представителям компенсации в размере 50 процентов от уплаченной ими страховой премии по договору обязательного страхования гражданской ответственности владельцев транспортных средств):

в абзаце пятом подпункта «б» пункта 2.8 слова «или руководителем (его заместителем) соответствующего органа социальной защиты населения» исключить;

в подпункте 3.3.4 пункта 3.3 слова «или другим возможным способом,» исключить;

раздел V изложить в новой редакции согласно приложению 6 к настоящему приложению;

28) приложение 28 (Административный регламент предоставления на территории Ленинградской области государственной услуги по обеспечению бесплатного изготовления и ремонта зубных протезов (кроме расходов на оплату стоимости драгоценных металлов и металлокерамики) отдельным категориям граждан):

в абзаце пятом подпункта «б» пункта 2.8 слова «или руководителем (его заместителем) соответствующего органа социальной защиты населения» исключить;

в подпункте 3.3.4 пункта 3.3 слова «или другим возможным способом,» исключить;



раздел V изложить в новой редакции согласно приложению 6 к настоящему приложению;

29) приложение 29 (Административный регламент предоставления на территории Ленинградской области государственной услуги по возмещению затрат, связанных с сооружением на могиле умершего (погибшего) Героя Советского Союза, Героя Российской Федерации и полного кавалера ордена Славы, Героя Социалистического труда, Героя Труда Российской Федерации и полного кавалера ордена Трудовой Славы надгробия):

в абзаце пятом подпункта «б» пункта 2.8 слова «или руководителем (его заместителем) соответствующего органа социальной защиты населения» исключить;  
в подпункте 3.3.4 пункта 3.3 слова «или другим возможным способом,» исключить;

раздел V изложить в новой редакции согласно приложению 6 к настоящему приложению;

30) Приложение 30 (Административный регламент предоставления на территории Ленинградской области государственной услуги по назначению государственной социальной помощи на основании социального контракта малоимущим семьям, малоимущим одиноко проживающим гражданам, проживающим на территории Ленинградской области):

в абзаце пятом подпункта «б» пункта 2.8 слова «или руководителем (его заместителем) соответствующего органа социальной защиты населения» исключить;  
в подпункте 3.3.4 пункта 3.3 слова «или другим возможным способом,» исключить;

раздел V изложить в новой редакции согласно приложению 6 к настоящему приложению;

31) приложение 31 (Административный регламент предоставления на территории Ленинградской области государственной услуги по назначению государственной социальной помощи малоимущим семьям, малоимущим одиноко проживающим гражданам, проживающим на территории Ленинградской области):

в абзаце пятом подпункта «б» пункта 2.8 слова «или руководителем (его заместителем) соответствующего органа социальной защиты населения» исключить;  
в пятом абзаце пункта 2.10 после слов «документа» дополнить словами «(при наличии регистрационного учета)»;

пункт 2.12 дополнить пунктом 10 следующего содержания:

«10) в Фонде социального страхования:

документы (сведения) о сумме выплат застрахованному лицу.»;

в подпункте 3.3.4 пункта 3.3 слова «или другим возможным способом,» исключить;

раздел V изложить в новой редакции согласно приложению 6 к настоящему приложению;

32) приложение 32 (Административный регламент предоставления на территории Ленинградской области государственной услуги по назначению гражданам, проживающим на территории Ленинградской области, субсидии на оплату жилого помещения и коммунальных услуг):

в пункте 2.6 подпункт 15 исключить;



в абзаце пятом подпункта «б» пункта 2.8 слова «или руководителем (его заместителем) соответствующего органа социальной защиты населения» исключить;  
в пятом абзаце пункта 2.11 после слов «документа» дополнить словами «(при наличии регистрационного учета)»;

пункт 2.13 дополнить пунктом 10 следующего содержания:

«10) в Фонде социального страхования:

документы (сведения) о сумме выплат застрахованному лицу.»;

в подпункте 3.3.4 пункта 3.3 слова «или другим возможным способом,» исключить;

раздел V изложить в новой редакции согласно приложению 6 к настоящему приложению;

33) приложение 33 (Административный регламент предоставления на территории Ленинградской области государственной услуги по назначению ежемесячной денежной компенсации части расходов на оплату жилого помещения и коммунальных услуг специалистам бюджетной сферы, проживающим и работающим в сельской местности и поселках городского типа Ленинградской области):

абзац 3 пункта 2.5 изложить в следующей редакции:

«постановление Правительства Ленинградской области от 13.03.2018 № 78 "Об утверждении порядков предоставления мер социальной поддержки отдельным категориям граждан, состава денежных доходов лиц, указанных в пункте 2 части 1 статьи 7.2 и пункте 2 части 1 статьи 7.3 областного закона от 17 ноября 2017 года N 72-оз "Социальный кодекс Ленинградской области", учитываемых при исчислении среднедушевого денежного дохода члена семьи (среднего денежного дохода одиноко проживающего гражданина), и признании утратившими силу отдельных постановлений Правительства Ленинградской области".»;

в абзаце пятом подпункта «б» пункта 2.8 слова «или руководителем (его заместителем) соответствующего органа социальной защиты населения» исключить;

подпункте 3.3.4 пункта 3.3 слова «или другим возможным способом,» исключить;

раздел V изложить в новой редакции согласно приложению 6 к настоящему приложению;

34) приложение 34 (Административный регламент предоставления на территории Ленинградской области государственной услуги по внесению изменений в сведения, влияющие на предоставление государственных услуг):

в абзаце пятом подпункта «б» пункта 2.8 слова «или руководителем (его заместителем) соответствующего органа социальной защиты населения» исключить;

в подпункте 3.3.4 пункта 3.3 слова «или другим возможным способом,» исключить;

раздел V изложить в новой редакции согласно приложению 6 к настоящему приложению;

35) приложение 35 (Административный регламент предоставления на территории Ленинградской области государственной услуги по выдаче справки о получении/неполучении (прекращении получения) мер социальной поддержки, справки многодетной (многодетной приемной) семьи, справки о величине



среднедушевого дохода гражданина (семьи) для получения бесплатной юридической помощи) изложить в новой редакции согласно приложению 11 к настоящему приложению.

5. В приказе комитета по социальной защите населения Ленинградской области от 19 января 2018 года № 2 "Об утверждении административного регламента предоставления на территории Ленинградской области государственной услуги по назначению ежемесячной выплаты в связи с рождением (усыновлением) первого ребенка":

приложение (Административный регламент предоставления на территории Ленинградской области государственной услуги по назначению ежемесячной выплаты в связи с рождением (усыновлением) первого ребенка):

в абзаце пятом подпункта «б» пункта 2.8 слова «или руководителем (его заместителем) соответствующего органа социальной защиты населения» исключить;

в подпункте 3.3.4 пункта 3.3 слова «или другим возможным способом,» исключить;

раздел V изложить в новой редакции согласно приложению 6 к настоящему приложению.



Приложение 1  
к приложению к приказу....

Приложение 3  
к административному регламенту  
предоставления  
на территории Ленинградской области  
государственной услуги по выдаче специальных  
удостоверений единого образца гражданам, подвергшимся  
воздействию вследствие катастрофы на Чернобыльской АЭС

форма

В Министерство Российской Федерации по  
делам гражданской обороны, чрезвычайным  
ситуациям и ликвидации последствий  
стихийных бедствий

**СОГЛАСИЕ**  
на обработку персональных данных

Я, \_\_\_\_\_  
(фамилия, имя, отчество)

даю согласие в соответствии со статьей 9 Федерального закона от 27 июля 2006 г. № 152-ФЗ  
"О персональных данных" на автоматизированную, а также без использования средств автоматизации  
обработку и использование моих персональных данных, содержащихся в настоящем заявлении, с целью  
организации учета выдачи специального удостоверения единого образца гражданам, подвергшимся  
воздействию радиации вследствие катастрофы на Чернобыльской АЭС.

1. Дата рождения: \_\_\_\_\_  
(число, месяц, год)

2. Документ, удостоверяющий личность: \_\_\_\_\_  
(наименование, серия и номер

\_\_\_\_\_ документа, кем и когда выдан)

3. Адрес постоянного места жительства: \_\_\_\_\_

4. Специальное удостоверение единого образца гражданина, подвергшегося воздействию радиации  
вследствие катастрофы на Чернобыльской АЭС (при наличии): \_\_\_\_\_

\_\_\_\_\_ (серия и номер документа, кем и когда выдан)

5. Документы (их реквизиты), являющиеся основанием для выдачи специального удостоверения  
единого образца гражданина, подвергшегося воздействию радиации вследствие катастрофы на  
Чернобыльской АЭС: \_\_\_\_\_

Об ответственности за достоверность представленных сведений предупрежден (предупреждена).

Настоящее заявление действует на период до истечения сроков хранения соответствующей  
информации или документов, содержащих указанную информацию, определяемых в соответствии с  
законодательством Российской Федерации.



Отзыв заявления осуществляется в соответствии с законодательством Российской Федерации.

\_\_\_\_\_  
(Ф.И.О.)

“ \_\_\_\_ ” \_\_\_\_\_ 20 \_\_\_\_ г.

\_\_\_\_\_  
(подпись)



Приложение 2  
к приложению к приказу....

Приложение 3  
к административному регламенту предоставления  
на территории Ленинградской области  
государственной услуги по выдаче удостоверения участника  
ликвидации последствий катастрофы на Чернобыльской АЭС

Форма

В Министерство Российской Федерации по  
делам гражданской обороны, чрезвычайным  
ситуациям и ликвидации последствий  
стихийных бедствий

### СОГЛАСИЕ на обработку персональных данных

Я, \_\_\_\_\_,  
(фамилия, имя, отчество)

даю согласие в соответствии со статьей 9 Федерального закона от 27 июля 2006 г. № 152-ФЗ "О персональных данных" на автоматизированную, а также без использования средств автоматизации обработку и использование моих персональных данных, содержащихся в настоящем заявлении, с целью организации учета выдачи удостоверения участника ликвидации последствий катастрофы на Чернобыльской АЭС.

1. Дата рождения: \_\_\_\_\_  
(число, месяц, год)

2. Документ, удостоверяющий личность: \_\_\_\_\_  
(наименование, серия и номер

\_\_\_\_\_ документа, кем и когда выдан)

3. Адрес постоянного места жительства:

4. Удостоверение участника ликвидации последствий катастрофы на Чернобыльской АЭС (при наличии): \_\_\_\_\_

(серия и номер документа, кем и когда выдан)

5. Документы (их реквизиты), являющиеся основанием для выдачи удостоверения участника ликвидации последствий катастрофы на Чернобыльской АЭС: \_\_\_\_\_

Об ответственности за достоверность представленных сведений предупрежден (предупреждена).  
Настоящее заявление действует на период до истечения сроков хранения соответствующей информации или документов, содержащих указанную информацию, определяемых в соответствии с законодательством Российской Федерации.

Отзыв заявления осуществляется в соответствии с законодательством Российской Федерации.

\_\_\_\_\_  
(Ф.И.О.)

“ \_\_\_\_ ” \_\_\_\_\_ 20\_\_ г.

\_\_\_\_\_  
(подпись)



Приложение 3  
к приложению к приказу....

Приложение 3  
к административному регламенту предоставления  
на территории Ленинградской области  
государственной услуги по выдаче удостоверений единого образца  
гражданам, подвергшимся радиационному воздействию вследствие  
ядерных испытаний на Семипалатинском полигоне

форма

В Министерство Российской Федерации  
по делам гражданской обороны, чрезвычайным  
ситуациям и ликвидации последствий  
стихийных бедствий

### СОГЛАСИЕ на обработку персональных данных

Я, \_\_\_\_\_,  
(фамилия, имя, отчество)

даю согласие в соответствии со статьей 9 Федерального закона от 27 июля 2006 г. № 152-ФЗ  
"О персональных данных" на автоматизированную, а также без использования средств автоматизации, обработку и  
использование моих персональных данных, содержащихся в настоящем заявлении, с целью организации учета выдачи  
удостоверения единого образца гражданам, подвергшимся радиационному воздействию вследствие ядерных  
испытаний на Семипалатинском полигоне.

1. Дата рождения: \_\_\_\_\_  
(число, месяц, год)

2. Документ, удостоверяющий личность: \_\_\_\_\_  
(наименование, серия и номер  
документа, кем и когда выдан)

3. Адрес постоянного места жительства:  
\_\_\_\_\_

4. Удостоверение единого образца гражданина, подвергшегося радиационному воздействию вследствие  
ядерных испытаний на Семипалатинском полигоне (при наличии):  
\_\_\_\_\_ (серия и номер документа, кем и когда выдан, полученная суммарная (накопленная) эффективная доза облучения)

5. Документы (их реквизиты), являющиеся основанием для выдачи удостоверения единого образца гражданина,  
подвергшегося радиационному воздействию вследствие ядерных испытаний на Семипалатинском полигоне:  
\_\_\_\_\_

Об ответственности за достоверность представленных сведений предупрежден (предупреждена).

Настоящее заявление действует на период до истечения сроков хранения соответствующей информации или  
документов, содержащих указанную информацию, определяемых в соответствии с законодательством Российской  
Федерации.

Отзыв заявления осуществляется в соответствии с законодательством Российской Федерации.

\_\_\_\_\_  
(Ф.И.О.)

“ \_\_\_\_ ” \_\_\_\_\_ 20 \_\_\_\_ г.

\_\_\_\_\_  
(подпись)



Приложение 4  
к приложению к приказу....

Приложение 3  
к административному регламенту предоставления  
на территории Ленинградской области государственной услуги  
по выдаче удостоверений гражданам, подвергшимся воздействию  
радиации вследствие аварии в 1957 году на производственном объединении  
«Маяк» и сбросов радиоактивных отходов в реку Теча

форма

В Министерство Российской Федерации по делам  
гражданской обороны, чрезвычайным ситуациям и  
ликвидации последствий стихийных бедствий

СОГЛАСИЕ  
на обработку персональных данных

Я, \_\_\_\_\_,  
(фамилия, имя, отчество)  
даю согласие в соответствии со статьей 9 Федерального закона от 27 июля 2006 г. № 152-ФЗ  
“О персональных данных” на автоматизированную, а также без использования средств автоматизации, обработку и  
использование моих персональных данных, содержащихся в настоящем заявлении, с целью организации учета выдачи  
удостоверения гражданам, подвергшимся воздействию радиации вследствие аварии в 1957 году на производственном  
объединении “Маяк” и сбросов радиоактивных отходов в реку Теча.

1. Дата рождения: \_\_\_\_\_  
(число, месяц, год)

2. Документ, удостоверяющий личность: \_\_\_\_\_  
(наименование, серия и номер  
документа, кем и когда выдан)

3. Адрес постоянного места жительства: \_\_\_\_\_

4. Удостоверение гражданина, подвергшегося воздействию радиации вследствие аварии в 1957 году на  
производственном объединении “Маяк” и сбросов радиоактивных отходов в реку Теча (при наличии): \_\_\_\_\_  
(серия и номер документа, кем и когда выдан)

5. Документ (его реквизиты), являющийся основанием для выдачи удостоверения гражданина, подвергшегося  
воздействию радиации вследствие аварии в 1957 году на производственном объединении “Маяк” и сбросов  
радиоактивных отходов в реку Теча:

Об ответственности за достоверность представленных сведений предупрежден (предупреждена).  
Настоящее заявление действует на период до истечения сроков хранения соответствующей информации или  
документов, содержащих указанную информацию, определяемых в соответствии с законодательством Российской  
Федерации.

Отзыв заявления осуществляется в соответствии с законодательством Российской Федерации.

\_\_\_\_\_ “\_\_\_” \_\_\_\_\_ 20\_\_ г.  
(Ф.И.О.)

\_\_\_\_\_  
(подпись)

Приложение 5  
к приложению к приказу....

Приложение 3  
к административному регламенту предоставления  
на территории Ленинградской области государственной  
услуги по выдаче удостоверения участника ликвидации  
последствий аварии в 1957 году на производственном объединении  
«Маяк» и сбросов радиоактивных отходов в реку Теча

форма

В Министерство Российской Федерации по делам  
гражданской обороны, чрезвычайным ситуациям и  
ликвидации последствий стихийных бедствий

СОГЛАСИЕ  
на обработку персональных данных

Я, \_\_\_\_\_,  
(фамилия, имя, отчество)  
даю согласие в соответствии со статьей 9 Федерального закона от 27 июля 2006 г. № 152-ФЗ  
“О персональных данных” на автоматизированную, а также без использования средств автоматизации,  
обработку и использование моих персональных данных, содержащихся в настоящем заявлении, с целью  
организации учета выдачи удостоверения гражданам, подвергшимся воздействию радиации вследствие аварии в  
1957 году на производственном объединении “Маяк” и сбросов радиоактивных отходов в реку Теча.

1. Дата рождения: \_\_\_\_\_  
(число, месяц, год)

2. Документ, удостоверяющий личность: \_\_\_\_\_  
(наименование, серия и номер  
\_\_\_\_\_ документа, кем и когда выдан)

3. Адрес постоянного места жительства: \_\_\_\_\_  
\_\_\_\_\_

4. Удостоверение гражданина, подвергшегося воздействию радиации вследствие аварии в 1957 году  
на производственном объединении “Маяк” и сбросов радиоактивных отходов в реку Теча (при наличии): \_\_\_\_\_  
(серия и номер документа, кем и когда выдан)

5. Документ (его реквизиты), являющийся основанием для выдачи удостоверения гражданина,  
подвергшегося воздействию радиации вследствие аварии в 1957 году на производственном объединении  
“Маяк” и сбросов радиоактивных отходов в реку Теча:  
\_\_\_\_\_

Об ответственности за достоверность представленных сведений предупрежден (предупреждена).  
Настоящее заявление действует на период до истечения сроков хранения соответствующей  
информации или документов, содержащих указанную информацию, определяемых в соответствии с  
законодательством Российской Федерации.

Отзыв заявления осуществляется в соответствии с законодательством Российской Федерации.

\_\_\_\_\_ “ ” \_\_\_\_\_ 20\_\_ г.  
(Ф.И.О.)

\_\_\_\_\_ (подпись)



**V. ДОСУДЕБНЫЙ (ВНЕСУДЕБНЫЙ) ПОРЯДОК ОБЖАЛОВАНИЯ РЕШЕНИЙ И  
ДЕЙСТВИЙ (БЕЗДЕЙСТВИЯ) ОРГАНА, ПРЕДОСТАВЛЯЮЩЕГО ГОСУДАРСТВЕННУЮ  
УСЛУГУ, А ТАКЖЕ ДОЛЖНОСТНЫХ ЛИЦ ОРГАНА, ПРЕДОСТАВЛЯЮЩЕГО  
ГОСУДАРСТВЕННУЮ УСЛУГУ, ЛИБО ГОСУДАРСТВЕННЫХ ИЛИ МУНИЦИПАЛЬНЫХ  
СЛУЖАЩИХ, МНОГОФУНКЦИОНАЛЬНОГО ЦЕНТРА ПРЕДОСТАВЛЕНИЯ  
ГОСУДАРСТВЕННЫХ И МУНИЦИПАЛЬНЫХ УСЛУГ, РАБОТНИКА  
МНОГОФУНКЦИОНАЛЬНОГО ЦЕНТРА ПРЕДОСТАВЛЕНИЯ ГОСУДАРСТВЕННЫХ И  
МУНИЦИПАЛЬНЫХ УСЛУГ**

Право заявителей на досудебное (внесудебное) обжалование решений и действий  
(бездействия), принятых (осуществляемых) в ходе предоставления государственной услуги

5.1. Заявители либо их представители имеют право на досудебное (внесудебное) обжалование решений и действий (бездействия), принятых (осуществляемых) в ходе предоставления государственной услуги.

Предмет досудебного (внесудебного) обжалования

5.2. Предметом досудебного (внесудебного) обжалования заявителем решений и действий (бездействия) ЦСЗН, должностного лица ЦСЗН, ответственного за предоставление государственной услуги, многофункционального центра, работника многофункционального центра являются:

1) нарушение срока регистрации запроса заявителя о предоставлении государственной услуги, запроса, указанного в статье 15.1 Федерального закона от 27.07.2010 № 210-ФЗ;

2) нарушение срока предоставления государственной услуги. В указанном случае досудебное (внесудебное) обжалование заявителем решений и действий (бездействия) многофункционального центра, работника многофункционального центра возможно в случае, если на многофункциональный центр, решения и действия (бездействие) которого обжалуются, возложена функция по предоставлению соответствующих государственных услуг в полном объеме в порядке, определенном частью 1.3 статьи 16 Федерального закона от 27.07.2010 № 210-ФЗ;

3) требование у заявителя документов или информации либо осуществления действий, представление или осуществление которых не предусмотрено нормативными правовыми актами Российской Федерации, нормативными правовыми актами Ленинградской области для предоставления государственной услуги;

4) отказ в приеме документов, представление которых предусмотрено нормативными правовыми актами Российской Федерации, нормативными правовыми актами Ленинградской области для предоставления государственной услуги, у заявителя;

5) отказ в предоставлении государственной услуги, если основания отказа не предусмотрены федеральными законами и принятыми в соответствии с ними иными нормативными правовыми актами Российской Федерации, законами и иными нормативными правовыми актами Ленинградской области. В указанном случае досудебное (внесудебное) обжалование заявителем решений и действий (бездействия) многофункционального центра, работника многофункционального центра возможно в случае, если на МФЦ, решения и действия (бездействие) которого обжалуются, возложена функция по предоставлению соответствующих государственных услуг в полном объеме в порядке, определенном частью 1.3 статьи 16 Федерального закона от 27.07.2010 № 210-ФЗ;

6) затребование с заявителя при предоставлении государственной услуги платы, не



предусмотренной нормативными правовыми актами Российской Федерации, нормативными правовыми актами Ленинградской области;

7) отказ ЦСЗН, должностного лица ЦСЗН, ответственного за предоставление государственной услуги, многофункционального центра, работника многофункционального центра в исправлении допущенных ими опечаток и ошибок в выданных в результате предоставления государственной услуги документах либо нарушение установленного срока таких исправлений. В указанном случае досудебное (внесудебное) обжалование заявителем решений и действий (бездействия) многофункционального центра, работника многофункционального центра возможно в случае, если на многофункционального центра, решения и действия (бездействие) которого обжалуются, возложена функция по предоставлению соответствующих государственных услуг в полном объеме в порядке, определенном частью 1.3 статьи 16 Федерального закона от 27.07.2010 № 210-ФЗ;

8) нарушение срока или порядка выдачи документов по результатам предоставления государственной услуги;

9) приостановление предоставления государственной услуги, если основания приостановления не предусмотрены федеральными законами и принятыми в соответствии с ними иными нормативными правовыми актами Российской Федерации, законами и принятыми в соответствии с ними иными нормативными правовыми актами Ленинградской области. В указанном случае досудебное (внесудебное) обжалование заявителем решений и действий (бездействия) многофункционального центра, работника многофункционального центра возможно в случае, если на многофункционального центра, решения и действия (бездействие) которого обжалуются, возложена функция по предоставлению государственной услуги в полном объеме в порядке, определенном частью 1.3 статьи 16 Федерального закона от 27.07.2010 № 210-ФЗ;

10) требование у заявителя при предоставлении государственной услуги документов или информации, отсутствие и (или) недостоверность которых не указывались при первоначальном отказе в приеме документов, необходимых для предоставления государственной услуги, либо в предоставлении государственной, за исключением случаев, предусмотренных пунктом 4 части 1 статьи 7 Федерального закона от 27.07.2010 № 210-ФЗ. В указанном случае досудебное (внесудебное) обжалование заявителем решений и действий (бездействия) многофункционального центра, работника многофункционального центра возможно в случае, если на многофункциональный центр, решения и действия (бездействие) которого обжалуются, возложена функция по предоставлению соответствующих государственных услуг в полном объеме в порядке, определенном частью 1.3 статьи 16 Федерального закона от 27.07.2010 № 210-ФЗ.

Органы исполнительной власти (органы местного самоуправления)  
и должностных лиц, которым может быть адресована жалоба в досудебном (внесудебном)  
порядке, а также способы подачи жалобы

5.3. Жалоба подается в письменной форме на бумажном носителе, в электронной форме в ЦСЗН, либо в комитет по социальной защите населения Ленинградской области (далее – КСЗН ЛО), ГБУ ЛО «МФЦ», либо в Комитет экономического развития и инвестиционной деятельности Ленинградской области, являющийся учредителем ГБУ ЛО «МФЦ» (далее - учредитель ГБУ ЛО «МФЦ»).

Жалобы на решения и действия (бездействие) работника ЦСЗН подаются руководителю ЦСЗН. Жалобы на решения и действия (бездействие) ЦСЗН подаются в КСЗН ЛО или должностному лицу, уполномоченному нормативным правовым актом Ленинградской области.

Жалобы на решения и действия (бездействие) работника ГБУ ЛО «МФЦ» подаются руководителю многофункционального центра. Жалобы на решения и действия (бездействие) ГБУ ЛО «МФЦ» подаются учредителю ГБУ ЛО «МФЦ» или должностному лицу, уполномоченному нормативным правовым актом Ленинградской области.

Жалоба на решения и действия (бездействие) ЦСЗН, должностного лица ЦСЗН, ответственного за предоставление государственной услуги, руководителя ЦСЗН, может быть



направлена по почте, через многофункциональный центр, с использованием информационно-телекоммуникационной сети «Интернет», официального сайта ЦСЗН, ЕПГУ либо ПГУ ЛО, а также может быть принята при личном приеме заявителя.

Жалоба на решения и действия (бездействие) многофункционального центра, работника многофункционального центра может быть направлена по почте, с использованием информационно-телекоммуникационной сети «Интернет», официального сайта многофункционального центра, ЕПГУ либо ПГУ ЛО, а также может быть принята при личном приеме заявителя.

#### Основания для начала процедуры досудебного (внесудебного) обжалования

5.4. Основанием для начала процедуры досудебного (внесудебного) обжалования является подача заявителем жалобы, соответствующей требованиям части 5 статьи 11.2 Федерального закона № 210-ФЗ.

В письменной жалобе в обязательном порядке указываются:

- наименование ЦСЗН, должностного лица ЦСЗН, ответственного за предоставление государственной услуги, филиала, отдела, удаленного рабочего места ГБУ ЛО «МФЦ», его руководителя и (или) работника, решения и действия (бездействие) которых обжалуются;
- фамилия, имя, отчество (последнее - при наличии), сведения о месте жительства заявителя - физического лица либо наименование, сведения о месте нахождения заявителя - юридического лица, а также номер (номера) контактного телефона, адрес (адреса) электронной почты (при наличии) и почтовый адрес, по которым должен быть направлен ответ заявителю;
- сведения об обжалуемых решениях и действиях (бездействии) ЦСЗН, должностного лица ЦСЗН, ответственного за предоставление государственной услуги, филиала, отдела, удаленного рабочего места ГБУ ЛО «МФЦ», его работника;
- доводы, на основании которых заявитель не согласен с решением и действием (бездействием) ЦСЗН, должностного лица ЦСЗН, ответственного за предоставление государственной услуги, филиала, отдела, удаленного рабочего места ГБУ ЛО «МФЦ», его работника. Заявителем могут быть представлены документы (при наличии), подтверждающие доводы заявителя, либо их копии.

#### Права заявителей на получение информации и документов, необходимых для составления и обоснования жалобы

5.5. Заявитель имеет право на получение информации и документов, необходимых для составления и обоснования жалобы, в случаях, установленных статьей 11.1 Федерального закона № 210-ФЗ, при условии, что это не затрагивает права, свободы и законные интересы других лиц, и если указанные информация и документы не содержат сведений, составляющих государственную или иную охраняемую тайну.

#### Сроки рассмотрения жалобы

5.6. Жалоба, поступившая в ЦСЗН, КСЗН ЛО, ГБУ ЛО «МФЦ», учредителю ГБУ ЛО «МФЦ», подлежит рассмотрению в течение пятнадцати рабочих дней со дня ее регистрации, а в случае обжалования отказа ЦСЗН, ГБУ ЛО «МФЦ», в приеме документов у заявителя либо в исправлении допущенных опечаток и ошибок или в случае обжалования нарушения установленного срока таких исправлений - в течение пяти рабочих дней со дня ее регистрации.

#### Результат досудебного (внесудебного) обжалования применительно к каждой процедуре либо инстанции обжалования

5.7. По результатам рассмотрения жалобы принимается одно из следующих решений:

1) жалоба удовлетворяется, в том числе в форме отмены принятого решения, исправления допущенных опечаток и ошибок в выданных в результате предоставления государственной услуги документах, возврата заявителю денежных средств, взимание которых не предусмотрено нормативными правовыми актами Российской Федерации, нормативными правовыми актами субъектов Российской Федерации;

2) в удовлетворении жалобы отказывается.

Не позднее дня, следующего за днем принятия решения по результатам рассмотрения жалобы, заявителю в письменной форме и по желанию заявителя в электронной форме направляется мотивированный ответ о результатах рассмотрения жалобы:

– в случае признания жалобы подлежащей удовлетворению в ответе заявителю дается информация о действиях, осуществляемых ЦСН, многофункциональным центром в целях незамедлительного устранения выявленных нарушений при оказании государственной услуги, а также приносятся извинения за доставленные неудобства и указывается информация о дальнейших действиях, которые необходимо совершить заявителю в целях получения государственной услуги.

– в случае признания жалобы не подлежащей удовлетворению в ответе заявителю даются аргументированные разъяснения о причинах принятого решения, а также информация о порядке обжалования принятого решения.

В случае установления в ходе или по результатам рассмотрения жалобы признаков состава административного правонарушения или преступления должностное лицо, работник, наделенные полномочиями по рассмотрению жалоб, незамедлительно направляют имеющиеся материалы в органы прокуратуры.



**V. ДОСУДЕБНЫЙ (ВНЕСУДЕБНЫЙ) ПОРЯДОК ОБЖАЛОВАНИЯ РЕШЕНИЙ И  
ДЕЙСТВИЙ (БЕЗДЕЙСТВИЯ) ОРГАНА, ПРЕДОСТАВЛЯЮЩЕГО ГОСУДАРСТВЕННУЮ  
УСЛУГУ, А ТАКЖЕ ДОЛЖНОСТНЫХ ЛИЦ ОРГАНА, ПРЕДОСТАВЛЯЮЩЕГО  
ГОСУДАРСТВЕННУЮ УСЛУГУ, ЛИБО ГОСУДАРСТВЕННЫХ ИЛИ МУНИЦИПАЛЬНЫХ  
СЛУЖАЩИХ, МНОГОФУНКЦИОНАЛЬНОГО ЦЕНТРА ПРЕДОСТАВЛЕНИЯ  
ГОСУДАРСТВЕННЫХ И МУНИЦИПАЛЬНЫХ УСЛУГ, РАБОТНИКА  
МНОГОФУНКЦИОНАЛЬНОГО ЦЕНТРА ПРЕДОСТАВЛЕНИЯ ГОСУДАРСТВЕННЫХ И  
МУНИЦИПАЛЬНЫХ УСЛУГ**

Право заявителей на досудебное (внесудебное) обжалование решений и действий  
(бездействия), принятых (осуществляемых) в ходе предоставления государственной услуги

5.1. Заявители либо их представители имеют право на досудебное (внесудебное) обжалование решений и действий (бездействия), принятых (осуществляемых) в ходе предоставления государственной услуги.

**Предмет досудебного (внесудебного) обжалования**

5.2. Предметом досудебного (внесудебного) обжалования заявителем решений и действий (бездействия) Комитета, должностного лица Комитета, ответственного за предоставление государственной услуги, многофункционального центра, работника многофункционального центра являются:

1) нарушение срока регистрации запроса заявителя о предоставлении государственной услуги, запроса, указанного в статье 15.1 Федерального закона от 27.07.2010 № 210-ФЗ;

2) нарушение срока предоставления государственной услуги. В указанном случае досудебное (внесудебное) обжалование заявителем решений и действий (бездействия) многофункционального центра, работника многофункционального центра возможно в случае, если на многофункциональный центр, решения и действия (бездействие) которого обжалуются, возложена функция по предоставлению соответствующих государственных услуг в полном объеме в порядке, определенном частью 1.3 статьи 16 Федерального закона от 27.07.2010 № 210-ФЗ;

3) требование у заявителя документов или информации либо осуществления действий, представление или осуществление которых не предусмотрено нормативными правовыми актами Российской Федерации, нормативными правовыми актами Ленинградской области для предоставления государственной услуги;

4) отказ в приеме документов, представление которых предусмотрено нормативными правовыми актами Российской Федерации, нормативными правовыми актами Ленинградской области для предоставления государственной услуги, у заявителя;

5) отказ в предоставлении государственной услуги, если основания отказа не предусмотрены федеральными законами и принятыми в соответствии с ними иными нормативными правовыми актами Российской Федерации, законами и иными нормативными правовыми актами Ленинградской области. В указанном случае досудебное (внесудебное) обжалование заявителем решений и действий (бездействия) многофункционального центра, работника многофункционального центра возможно в случае, если на МФЦ, решения и действия (бездействие) которого обжалуются, возложена функция по предоставлению соответствующих государственных услуг в полном объеме в порядке, определенном частью 1.3 статьи 16 Федерального закона от 27.07.2010 № 210-ФЗ;

6) затребование с заявителя при предоставлении государственной услуги платы, не предусмотренной нормативными правовыми актами Российской Федерации, нормативными



правовыми актами Ленинградской области;

7) отказ Комитета, должностного лица Комитета, ответственного за предоставление государственной услуги, многофункционального центра, работника многофункционального центра в исправлении допущенных ими опечаток и ошибок в выданных в результате предоставления государственной услуги документах либо нарушение установленного срока таких исправлений. В указанном случае досудебное (внесудебное) обжалование заявителем решений и действий (бездействия) многофункционального центра, работника многофункционального центра возможно в случае, если на многофункционального центра, решения и действия (бездействие) которого обжалуются, возложена функция по предоставлению соответствующих государственных услуг в полном объеме в порядке, определенном частью 1.3 статьи 16 Федерального закона от 27.07.2010 № 210-ФЗ;

8) нарушение срока или порядка выдачи документов по результатам предоставления государственной услуги;

9) приостановление предоставления государственной услуги, если основания приостановления не предусмотрены федеральными законами и принятыми в соответствии с ними иными нормативными правовыми актами Российской Федерации, законами и принятыми в соответствии с ними иными нормативными правовыми актами Ленинградской области. В указанном случае досудебное (внесудебное) обжалование заявителем решений и действий (бездействия) многофункционального центра, работника многофункционального центра возможно в случае, если на многофункционального центра, решения и действия (бездействие) которого обжалуются, возложена функция по предоставлению государственной услуги в полном объеме в порядке, определенном частью 1.3 статьи 16 Федерального закона от 27.07.2010 № 210-ФЗ;

10) требование у заявителя при предоставлении государственной услуги документов или информации, отсутствие и (или) недостоверность которых не указывались при первоначальном отказе в приеме документов, необходимых для предоставления государственной услуги, либо в предоставлении государственной, за исключением случаев, предусмотренных пунктом 4 части 1 статьи 7 Федерального закона от 27.07.2010 № 210-ФЗ. В указанном случае досудебное (внесудебное) обжалование заявителем решений и действий (бездействия) многофункционального центра, работника многофункционального центра возможно в случае, если на многофункциональный центр, решения и действия (бездействие) которого обжалуются, возложена функция по предоставлению соответствующих государственных услуг в полном объеме в порядке, определенном частью 1.3 статьи 16 Федерального закона от 27.07.2010 № 210-ФЗ.

Органы исполнительной власти (органы местного самоуправления)  
и должностных лиц, которым может быть адресована жалоба в досудебном (внесудебном)  
порядке, а также способы подачи жалобы

5.3. Жалоба подается в письменной форме на бумажном носителе, в электронной форме в Комитет, ГБУ ЛО «МФЦ», либо в Комитет экономического развития и инвестиционной деятельности Ленинградской области, являющийся учредителем ГБУ ЛО «МФЦ» (далее - учредитель ГБУ ЛО «МФЦ»).

Жалобы на решения, принятые руководителем Комитета, подаются курирующему заместителю Председателя Правительства Ленинградской области и (или) Губернатору Ленинградской области.

Жалобы на решения и действия (бездействие) работника ГБУ ЛО «МФЦ» подаются руководителю многофункционального центра. Жалобы на решения и действия (бездействие) ГБУ ЛО «МФЦ» подаются учредителю ГБУ ЛО «МФЦ» или должностному лицу, уполномоченному нормативным правовым актом Ленинградской области.

Жалоба на решения и действия (бездействие) Комитета, должностного лица Комитета, ответственного за предоставление государственной услуги, может быть направлена по почте, через многофункциональный центр, с использованием информационно-телекоммуникационной сети «Интернет», официального сайта Комитета, ЕПГУ либо ПГУ ЛО, а также может быть



принята при личном приеме заявителя.

Жалоба на решения и действия (бездействие) многофункционального центра, работника многофункционального центра может быть направлена по почте, с использованием информационно-телекоммуникационной сети «Интернет», официального сайта многофункционального центра, ЕПГУ либо ПГУ ЛО, а также может быть принята при личном приеме заявителя.

#### Основания для начала процедуры досудебного (внесудебного) обжалования

5.4. Основанием для начала процедуры досудебного (внесудебного) обжалования является подача заявителем жалобы, соответствующей требованиям части 5 статьи 11.2 Федерального закона № 210-ФЗ.

В письменной жалобе в обязательном порядке указываются:

- наименование Комитета, должностного лица Комитета, ответственного за предоставление государственной услуги, филиала, отдела, удаленного рабочего места ГБУ ЛО «МФЦ», его руководителя и (или) работника, решения и действия (бездействие) которых обжалуются;
- фамилия, имя, отчество (последнее - при наличии), сведения о месте жительства заявителя - физического лица либо наименование, сведения о месте нахождения заявителя - юридического лица, а также номер (номера) контактного телефона, адрес (адреса) электронной почты (при наличии) и почтовый адрес, по которым должен быть направлен ответ заявителю;
- сведения об обжалуемых решениях и действиях (бездействии) Комитета, должностного лица Комитета, ответственного за предоставление государственной услуги, филиала, отдела, удаленного рабочего места ГБУ ЛО «МФЦ», его работника;
- доводы, на основании которых заявитель не согласен с решением и действием (бездействием) Комитета, должностного лица Комитета, ответственного за предоставление государственной услуги, филиала, отдела, удаленного рабочего места ГБУ ЛО «МФЦ», его работника. Заявителем могут быть представлены документы (при наличии), подтверждающие доводы заявителя, либо их копии.

#### Права заявителей на получение информации и документов, необходимых для составления и обоснования жалобы

5.5. Заявитель имеет право на получение информации и документов, необходимых для составления и обоснования жалобы, в случаях, установленных статьей 11.1 Федерального закона № 210-ФЗ, при условии, что это не затрагивает права, свободы и законные интересы других лиц, и если указанные информация и документы не содержат сведений, составляющих государственную или иную охраняемую тайну.

#### Сроки рассмотрения жалобы

5.6. Жалоба, поступившая в Комитет, ГБУ ЛО «МФЦ», учредителю ГБУ ЛО «МФЦ», подлежит рассмотрению в течение пятнадцати рабочих дней со дня ее регистрации, а в случае обжалования отказа Комитета, ГБУ ЛО «МФЦ», в приеме документов у заявителя либо в исправлении допущенных опечаток и ошибок или в случае обжалования нарушения установленного срока таких исправлений - в течение пяти рабочих дней со дня ее регистрации.

#### Результат досудебного (внесудебного) обжалования применительно к каждой процедуре либо инстанции обжалования

5.7. По результатам рассмотрения жалобы принимается одно из следующих решений:

- 1) жалоба удовлетворяется, в том числе в форме отмены принятого решения, исправления допущенных опечаток и ошибок в выданных в результате предоставления государственной услуги документах, возврата заявителю денежных средств, взимание которых не предусмотрено

нормативными правовыми актами Российской Федерации, нормативными правовыми актами субъектов Российской Федерации;

2) в удовлетворении жалобы отказывается.

Не позднее дня, следующего за днем принятия решения по результатам рассмотрения жалобы, заявителю в письменной форме и по желанию заявителя в электронной форме направляется мотивированный ответ о результатах рассмотрения жалобы:

– в случае признания жалобы подлежащей удовлетворению в ответе заявителю дается информация о действиях, осуществляемых Комитетом, многофункциональным центром в целях незамедлительного устранения выявленных нарушений при оказании государственной услуги, а также приносятся извинения за доставленные неудобства и указывается информация о дальнейших действиях, которые необходимо совершить заявителю в целях получения государственной услуги.

– в случае признания жалобы не подлежащей удовлетворению в ответе заявителю даются аргументированные разъяснения о причинах принятого решения, а также информация о порядке обжалования принятого решения.

В случае установления в ходе или по результатам рассмотрения жалобы признаков состава административного правонарушения или преступления должностное лицо, работник, наделенные полномочиями по рассмотрению жалоб, незамедлительно направляют имеющиеся материалы в органы прокуратуры.



Приложение 3  
к приложению к приказу.....

Приложение 15  
к приказу комитета по социальной  
защите населения  
Ленинградской области  
от 30.06.2016 № 23  
(в редакции приказа комитета по  
социальной защите населения  
Ленинградской области  
от 13.11.2018 № 27 )

**АДМИНИСТРАТИВНЫЙ РЕГЛАМЕНТ**  
предоставления на территории Ленинградской области государственной услуги по присвоению  
звания "Ветеран труда Ленинградской области" и выдаче удостоверения к почетному знаку  
"Ветеран труда Ленинградской области"

(сокращенное наименование - присвоение звания "Ветеран труда Ленинградской области"  
(далее – регламент, государственная услуга)

## I. ОБЩИЕ ПОЛОЖЕНИЯ

### Предмет регулирования административного регламента услуги (описание услуги)

1.1. Настоящий регламент устанавливает порядок и стандарт предоставления государственной услуги.

### Категории заявителей и их представителей, имеющих право выступать от их имени

1.2. Заявителями имеющими право обратиться за получением государственной услуги, являются физические лица (далее - заявители) из числа граждан Российской Федерации, постоянно проживающих на территории Ленинградской области, при условии осуществления ими трудовой деятельности на территории Ленинградской области не менее 35 лет для мужчин и не менее 30 лет для женщин и не менее 25 лет для женщин, награжденных почетным знаком Ленинградской области "Слава матери", достигших возраста, необходимого для назначения трудовой пенсии по старости в соответствии с Федеральным законом от 17 декабря 2001 года № 173-ФЗ «О трудовых пенсиях в Российской Федерации» либо назначения страховой пенсии по старости в соответствии с Федеральным законом от 28 декабря 2013 года № 400-ФЗ «О страховых пенсиях», удостоенных почетного звания Ленинградской области или награжденных знаком отличия Ленинградской области «За вклад в развитие Ленинградской области», или знаком отличия Ленинградской области «За заслуги перед Ленинградской областью», или почетным знаком Ленинградской области «Слава матери», или знаком отличия Ленинградской области «Отцовская доблесть», или Почетной грамотой Губернатора Ленинградской области, или Почетным дипломом Законодательного собрания Ленинградской области, или Почетным знаком Законодательного собрания Ленинградской области.

Представлять интересы заявителя имеют право от имени физических лиц (далее - представитель заявителя):

законные представители (опекуны, попечители) недееспособных заявителей;

уполномоченные лица, действующие в силу полномочий, основанных на доверенности, оформленной в соответствии с действующим законодательством, и подтверждающей наличие у представителя прав действовать от лица заявителя.

### Порядок информирования о предоставлении государственной услуги

1.3. Информация о комитете по социальной защите населения Ленинградской области (далее – Комитет), предоставляющего государственную услугу, организаций, участвующих в предоставлении государственной услуги (далее - Организации) и не являющихся многофункциональными центрами предоставления государственных и муниципальных услуг, графиках работы, контактных телефонах (далее - сведения информационного характера) размещается:

на стендах в местах предоставления государственной услуги и услуг, которые являются необходимыми и обязательными для предоставления государственной услуги;

на сайте Комитета: <http://social.lenobl.ru/>;

на сайте Государственного бюджетного учреждения Ленинградской области «Многофункциональный центр предоставления государственных и муниципальных услуг» (далее - ГБУ ЛО «МФЦ»): <http://mfc47.ru/>;

на Портале государственных и муниципальных услуг (функций) Ленинградской области (далее - ПГУ ЛО) / на Едином портале государственных услуг (далее – ЕПГУ): [www.gu.lenobl.ru/](http://www.gu.lenobl.ru/) [www.gosuslugi.ru](http://www.gosuslugi.ru).

Информация по вопросам предоставления государственной услуги, сведения о ходе предоставления государственной услуги предоставляется заявителю в устной, письменной или электронной форме.



Для получения сведений о ходе предоставления государственной услуги заявителем указывается (называется) дата заявления, обозначенная в расписке о приеме документов, полученной от МФЦ при подаче документов.

Устное информирование осуществляется специалистами Комитета при обращении заявителя за информацией лично или по телефону.

При обращении за информацией представителя заявителя, информация предоставляется лиц при наличии у него соответствующих полномочий.

Специалист Комитета, осуществляющий устное информирование, должен принять все меры для предоставления оперативной информации в ответе на поставленные вопросы, в том числе с привлечением других специалистов.

Время ожидания в очереди при обращении заявителя (представителя заявителя) за получением устного информирования не может превышать 15 минут.

При устном информировании по телефону специалист Комитета должен назвать фамилию, имя, отчество, замещаемую должность и наименование Комитета.

Если специалист Комитета, к которому обратился заявитель (представитель заявителя), не может ответить на вопрос самостоятельно непосредственно в момент устного обращения, то он должен предложить обратиться к другому специалисту Комитета либо обратиться в Комитет с письменным запросом о предоставлении информации, либо назначить другое удобное для заявителя (представителя заявителя) время для повторного обращения, но не позднее следующего дня приема граждан.

Письменное информирование осуществляется путем направления ответов почтовым отправлением или посредством информационно-телекоммуникационных сетей общего пользования (по электронной почте, по факсимильной связи, через сеть Интернет).

Руководитель структурного подразделения Комитета определяет исполнителя для подготовки ответа по каждому конкретному письменному обращению заявителя (представителя заявителя).

Ответ на письменное обращение заявителя (представителя заявителя) предоставляется в простой, четкой и понятной форме и должен содержать ответы на поставленные вопросы, фамилию, инициалы и номер телефона исполнителя.

Ответ подписывается руководителем (исполняющим обязанности руководителя, заместителя руководителя) Комитета и направляется в письменном виде способом доставки ответа, соответствующим способу обращения заявителя (представителя заявителя) за информацией, или способом доставки ответа, указанным в письменном обращении заявителя (представителя заявителя).

Информирование заявителя о ходе и результате предоставления государственной услуги осуществляется в электронной форме через личный кабинет заявителя, расположенного на ПГУ ЛО либо на ЕПГУ.

Информация по вопросам предоставления государственной услуги, в том числе о ходе ее предоставления, может быть получена по электронной почте путем направления обращения по адресу электронной почты Комитета, в том числе с приложением необходимых документов, заверенных усиленной квалифицированной электронной подписью (ответ на обращение, направленное по электронной почте, направляется в виде электронного документа на адрес электронной почты отправителя обращения).

Максимальный срок направления ответа составляет тридцать календарных дней с момента регистрации обращения заявителя (представителя заявителя).

Если последний день срока приходится на нерабочий день, днем окончания срока считается ближайший следующий за ним рабочий день.

## II. СТАНДАРТ ПРЕДОСТАВЛЕНИЯ ГОСУДАРСТВЕННОЙ УСЛУГИ

Полное наименование государственной услуги, сокращенное наименование государственной услуги

2.1. Полное наименование государственной услуги: государственная услуга по присвоению звания "Ветеран труда Ленинградской области" и выдаче удостоверения к почетному знаку "Ветеран труда Ленинградской области" (далее – государственная услуга).

Сокращенное наименование государственной услуги: присвоение звания "Ветеран труда Ленинградской области".

Наименование органа исполнительной власти Ленинградской области (органа местного самоуправления), предоставляющего государственную услугу,  
а также способы обращения заявителя

2.2. Государственную услугу предоставляет: Комитет.

2.2.1. В предоставлении государственной услуги участвуют:

Действующие филиалы, отделы и удаленные рабочие места ГБУ ЛО «МФЦ», расположенные на территории Ленинградской области (далее – МФЦ).

2.2.2. Заявление на получение государственной услуги с комплектом документов принимаются:

1) при личной явке:

в МФЦ;

2) без личной явки:

почтовым отправлением в Комитет;

в электронной форме через личный кабинет заявителя на ПГУ ЛО/ ЕПГУ.

2.2.3. Заявитель может записаться на прием при технической реализации программного обеспечения ГБУ ЛО «МФЦ» для подачи заявления о предоставлении услуги следующими способами:

1) посредством ПГУ ЛО/ЕПГУ – в МФЦ;

2) по телефону – в МФЦ;

3) посредством сайта ГБУ ЛО «МФЦ» – в МФЦ.

Для записи заявитель выбирает любую свободную для приема дату и время в пределах установленного в Комитете, МФЦ графика приема заявителей.

Результат предоставления государственной услуги,  
а также способы получения результата

2.3. Результатом предоставления государственной услуги является:

выдача уведомления о присвоении звания и выдаче удостоверения либо о выдаче дубликата удостоверения по форме согласно приложению 3 к настоящему регламенту;

выдача уведомления об отказе в присвоении звания либо в выдаче дубликата удостоверения по форме согласно приложению 4 к настоящему регламенту.

2.3.1. Результат предоставления государственной услуги предоставляется в соответствии со способом, указанным заявителем при подаче заявления и документов:

1) при личной явке:

в МФЦ;

2) без личной явки:

почтовым отправлением;

в электронной форме через личный кабинет заявителя на ПГУ ЛО/ ЕПГУ.

2.3.2. Выдача оформленного удостоверения производится в соответствии со способом, указанным заявителем при подаче заявления и документов, при личной явке:

в Комитете;

в МФЦ.

Срок предоставления государственной услуги



2.4. Срок предоставления государственной услуги составляет 60 рабочих дней с даты регистрации заявления в Комитете в соответствии с пунктом 2.17 настоящего регламента и полного комплекта документов (сведений), в том числе полученных в рамках межведомственного информационного взаимодействия и (или) по иным запросам Комитета.

#### Правовые основания для предоставления государственной услуги

2.5. Правовые основания для предоставления государственной услуги:

Областной закон от 15.11.2007 № 164-оз «О ветеранах труда Ленинградской области».

Постановление Правительства Ленинградской области от 26.11.2012 N 367 "Об утверждении Порядка присвоения звания "Ветеран труда Ленинградской области" и Порядка исчисления стажа трудовой деятельности на территории Ленинградской области".

Исчерпывающий перечень документов, необходимых в соответствии с законодательными или иными нормативными правовыми актами для предоставления государственной услуги, подлежащих представлению заявителем

2.6. Исчерпывающий перечень документов, необходимых для предоставления государственной услуги, подлежащих представлению заявителем:

1) заявление о предоставлении государственной услуги по форме согласно приложению 1 к настоящему регламенту (к бумажному комплекту документов приобщается оригинал документа);

2) согласие на обработку персональных данных по форме согласно приложению 2 к настоящему регламенту (к бумажному комплекту документов приобщается оригинал документа);

3) документы, удостоверяющие личность гражданина Российской Федерации, в том числе военнослужащего (в случае представления документов представителем заявителя документ, удостоверяющий личность заявителя, не представляется; к бумажному комплекту документов приобщается копия документа);

4) трудовая книжка установленного образца (работающие заявители представляют выписку из трудовой книжки либо копию трудовой книжки, заверенные надлежащим образом; неработающие заявители представляют оригинал трудовой книжки для снятия копии) и (или) иной документ, подтверждающий трудовой стаж заявителя (трудовой договор, военный билет, архивные справки, решение суда, подтверждающие трудовые отношения документы), подтверждающие осуществление трудовой деятельности на территории Ленинградской области, и отсутствие записей об увольнении по основаниям, предусмотренным пунктами 5 - 11 части первой статьи 81 Трудового кодекса Российской Федерации или пунктами 3 - 5, 7 и 8 части первой статьи 33, пунктами 1 - 3 части первой статьи 254 Кодекса законов о труде Российской Федерации (к бумажному комплекту документов приобщается копия документа);

5) документы, подтверждающие присвоение почетного звания Ленинградской области или награждение знаком отличия Ленинградской области «За вклад в развитие Ленинградской области», или знаком отличия Ленинградской области «За заслуги перед Ленинградской областью», или почетным знаком Ленинградской области «Слава Матери», или знаком отличия Ленинградской области «Отцовская доблесть», или Почетной грамотой Губернатора Ленинградской области, или Почетным дипломом Законодательного собрания Ленинградской области, или Почетным знаком Законодательного собрания Ленинградской области (постановления (распоряжения) либо выписка из постановления (распоряжения) Губернатора Ленинградской области, Правительства Ленинградской области, Законодательного собрания Ленинградской области; к бумажному комплекту документов приобщается копия документа).

2.7. Заявитель дополнительно к документам, перечисленным в пункте 2.6 настоящего регламента, представляет (к бумажному комплекту документов приобщается копия документа):

1) В случае, если в представленных документах имеет место изменение заявителем фамилии, имени, отчества - документы, подтверждающие государственную регистрацию актов



гражданского состояния: свидетельства (справки, извещения) о перемене имени, заключении (расторжении) брака, рождении.

2) В случае отсутствия соответствующей отметки в паспорте гражданина Российской Федерации - следующие документы:

документы, подтверждающие факт постоянного проживания заявителя на территории Ленинградской области (справка формы № 9, которая действительна в течение одного месяца со дня ее выдачи; свидетельство о регистрации по месту жительства (форма № 8); выписка из домовой книги либо копии страниц домовой книги с соответствующей отметкой, сделанной сотрудником органа регистрационного учета; похозяйственные книги);

иные документы, подтверждающие факт постоянного проживания заявителя на территории Ленинградской области (решение суда об установлении факта постоянного проживания заявителя на территории Ленинградской области с отметкой о дате вступления его в законную силу).

3) В случае получения дубликата удостоверения в связи с утратой, порчей, изменением фамилии (имени, отчества) лица, которому присвоено звание «Ветеран труда Ленинградской области» (к бумажному комплекту документов приобщается оригинал заявления, копии документов):

заявление о предоставлении государственной услуги по форме согласно приложению 2 к настоящему регламенту;

документы, удостоверяющие личность гражданина Российской Федерации, в том числе военнослужащего;

а) в случае порчи удостоверения - пришедшее в негодность удостоверение;

б) в случае изменения фамилии (имени, отчества) лица, которому присвоено звание «Ветеран труда Ленинградской области»:

документы, подтверждающие государственную регистрацию актов гражданского состояния: свидетельства (справки, извещения) о перемене имени, заключении (расторжении) брака, рождении;

удостоверение, подлежащее замене.

2.8. Представитель заявителя из числа:

1) законных представителей (опекунов, попечителей) дополнительно представляет документ, удостоверяющий личность представителя и постановление органа опеки и попечительства об установлении опеки или попечительства (в отношении граждан, находящихся под опекой или попечительством либо помещенных под надзор в медицинские организации, организации, оказывающие социальные услуги, или иные организации);

2) уполномоченных лиц дополнительно представляет документ, удостоверяющий личность и один из документов, оформленных в соответствии с действующим законодательством, подтверждающих наличие у представителя права действовать от лица заявителя, и определяющих условия и границы реализации права представителя на получение государственной услуги, а именно:

а) доверенность, удостоверенную нотариально, либо главой местной администрации поселения и специально уполномоченным должностным лицом местного самоуправления поселения или главой местной администрации муниципального района и специально уполномоченным должностным лицом местного самоуправления муниципального района (в случае, если в поселении или расположенном на межселенной территории населенном пункте нет нотариуса), либо должностным лицом консульского учреждения Российской Федерации, уполномоченным на совершение этих действий;

б) доверенность, удостоверенную в соответствии с пунктом 2 статьи 185.1 Гражданского кодекса Российской Федерации и являющуюся приравненной к нотариальной:

доверенности военнослужащих и других лиц, находящихся на излечении в госпиталях, санаториях и других военно-лечебных учреждениях, которые удостоверены начальником такого учреждения, его заместителем по медицинской части, а при их отсутствии старшим или дежурным врачом;



доверенности военнослужащих, а в пунктах дислокации воинских частей, соединений, учреждений и военно-учебных заведений, где нет нотариальных контор и других органов, совершающих нотариальные действия, также доверенности работников, членов их семей и членов семей военнослужащих, которые удостоверены командиром (начальником) этих части, соединения, учреждения или заведения;

доверенности лиц, находящихся в местах лишения свободы, которые удостоверены начальником соответствующего места лишения свободы;

доверенности совершеннолетних дееспособных граждан, проживающих в стационарных организациях социального обслуживания, которые удостоверены администрацией этой организации;

в) доверенность в простой письменной форме на социального работника, осуществляющего социальное обслуживание доверителя с отметкой руководителя учреждения социального обслуживания, подтверждающей факт социального обслуживания заявителя социальным работником учреждения социального обслуживания и контактной информацией (номер телефона, факс, адрес электронной почты) по форме согласно приложению 6 к настоящему регламенту.

2.9. Заявление о предоставлении государственной услуги заполняется заявителем (представителем заявителя) ручным или машинописным способом, либо в электронном виде на ПГУ ЛО или на ЕПГУ.

Заполненное заявление должно отвечать следующим требованиям:

написано на бланке по форме согласно приложению 1 к настоящему регламенту;

текст заявления должен быть написан на русском языке синими или черными чернилами (пастой), записи хорошо читаемы и разборчивы, персональные данные заявителя указаны полностью;

не допускается использование сокращений и аббревиатур, а также подчисток, приписок, зачеркнутых слов и иных неоговоренных исправлений, за исключением исправлений в той части заявления, которая заполняется специалистом Комитета, либо работником МФЦ, скрепленных печатью и заверенных подписью специалиста Комитета, либо работником МФЦ;

сведения, указанные в заявлении, не должны расходиться или противоречить прилагаемым к заявлению документам.

Заявитель (представитель заявителя) расписывается в заявлении в присутствии работника МФЦ, которые в свою очередь, удостоверяют факт собственноручной подписи заявителя (представитель заявителя) в заявлении.

В случае, если заявитель по решению суда не признан недееспособным, лично явился на прием, но не может самостоятельно расписаться в заявлении ввиду болезни, неграмотности, физического недостатка либо иной причины, заявитель должен оформить доверенность в соответствии с действующим законодательством, подтверждающую наличие у представителя прав действовать от лица заявителя.

Форма заявления в электронном виде размещается на ПГУ ЛО. Заявитель (представитель заявителя) имеет право самостоятельно заполнить форму заявления, распечатать и представить заполненное заявление со всеми необходимыми документами в Комитет через МФЦ.

Копии представленных документов заверяются нотариально, либо учреждением (организацией), выдавшей оригинал документа, либо Комитетом, либо МФЦ при предъявлении заявителем (представителем заявителя) оригиналов документов за исключением решения суда.

При направлении заявления и документов, являющихся основанием для предоставления государственной услуги, в Комитет по почте, копии документов должны быть заверены заявителем нотариально или учреждением (организацией), выдавшей оригинал документа, личная подпись заявителя (представителя заявителя) на заявлении должна быть нотариально удостоверена. Обязанность подтверждения факта отправки документов лежит на заявителе.

2.10. Прилагаемые к заявлению документы должны позволять идентифицировать принадлежность документа заявителю (представителю заявителя) и отвечать следующим требованиям:

тексты документов написаны разборчиво, записи и печати в них хорошо читаемы;



фамилия, имя и отчество заявителя написаны полностью;

в документах нет подчисток, приписок, зачеркнутых слов и иных неоговоренных исправлений, за исключением исправлений, скрепленных печатью и заверенных подписью специалиста органа (организации), выдавшего документ, его правопреемником или иным лицом, имеющим соответствующие полномочия;

документы не имеют серьезных повреждений, наличие которых допускает многозначность истолкования их содержания.

Документы, написанные на иностранном языке, заверенные печатью на иностранном языке, а также на языках народов Российской Федерации при отсутствии дублирования на русском языке, представляются при условии, что к ним прилагается перевод на русский язык, нотариально заверенный в соответствии с законодательством Российской Федерации.

Исчерпывающий перечень документов, необходимых в соответствии с законодательными или иными нормативными правовыми актами для предоставления государственной услуги, находящихся в распоряжении государственных органов, органов местного самоуправления и подведомственных им организаций (за исключением организаций, оказывающих услуги, необходимые и обязательные для предоставления государственной услуги) и подлежащих представлению в рамках межведомственного информационного взаимодействия

2.11. Комитет в рамках межведомственного информационного взаимодействия для предоставления государственной услуги запрашивает следующие документы (сведения):

1) в органах внутренних дел:

сведения о действительности (недействительности) паспорта гражданина Российской Федерации – при первичном обращении либо при изменении паспортных данных;

сведения о регистрации по месту жительства гражданина Российской Федерации;

сведения о наличии (отсутствии) неснятой или непогашенной судимости за совершение преступления;

2) в органе Пенсионного фонда Российской Федерации:

сведения о получении страхового номера застрахованного лица - при отсутствии сведений в АИС «Соцзащита»;

сведения, подтверждающие факт получения пенсии - при отсутствии сведений в АИС «Соцзащита»;

3) в органе Федеральной налоговой службе:

сведения из Единого государственного реестра индивидуальных предпринимателей;

сведения о постановке заявителя на учет в налоговом органе с указанием идентификационного номера налогоплательщика;

сведения об актах гражданского состояния из ЕГР ЗАГС, в том числе сведения о перемене имени, заключении (расторжении) брака, рождении;

4) в органе государственной службы занятости населения:

сведения о периодах получения пособия по безработице, периодах участия в оплачиваемых общественных работах и период переезда по направлению государственной службы занятости в другую местность для трудоустройства;

5) в органе социальной защиты населения субъекта Российской Федерации и подведомственных ему учреждений:

документы (сведения) о неполучении (прекращении получения) государственной услуги, предусмотренной настоящим регламентом, по прежнему месту жительства в Российской Федерации - при отсутствии сведений в АИС «Соцзащита».

При отсутствии технической возможности на момент запроса документов (сведений), указанных в настоящем подпункте, посредством автоматизированной информационной системы межведомственного электронного взаимодействия Ленинградской области, документы (сведения) запрашиваются на бумажном носителе.



2.11.1. Заявитель вправе представить документы (сведения), указанные в пункте 2.11 настоящего регламента, по собственной инициативе.

Исчерпывающий перечень оснований для приостановления предоставления государственной услуги с указанием допустимых сроков приостановления в случае, если возможность приостановления предоставления государственной услуги предусмотрена действующим законодательством

2.12. Основанием для приостановления предоставления государственной услуги является:  
непоступление в Комитет ответа на межведомственный запрос по истечении 5 рабочих дней, следующих за днем направления соответствующего запроса Комитета посредством автоматизированной информационной системы межведомственного электронного взаимодействия Ленинградской области (далее – АИС «Межвед ЛО»);

непоступление в Комитет ответа на межведомственный запрос в течение 30 календарных дней, следующих за днем направления соответствующего запроса Комитета на бумажном носителе;

непоступление в Комитет документов (сведений), запрашиваемых в организациях не в рамках межведомственного взаимодействия, в течение 30 календарных дней, следующих за днем направления соответствующего запроса Комитета на бумажном носителе;

проведение Комитетом дополнительной проверки представленных документов и подтверждения оснований для присвоения (отказа в присвоении) звания "Ветеран труда " на срок до 3 месяцев.

При непоступлении в указанный срок запрашиваемых документов (сведений) должностное лицо Комитета, ответственное за подготовку решения о предоставлении (об отказе в предоставлении) государственной услуги, готовит уведомление о приостановлении предоставления государственной услуги по форме согласно приложению 5 к настоящему регламенту, согласовывает его и подписывает у руководителя Комитета.

В случае непоступления запрашиваемых документов (сведений) в течение 30 календарных дней со дня направления соответствующего запроса Комитета направляет запрос повторно не реже одного раза в квартал в течение трехмесячного срока. Заявителю повторно направляется уведомление о приостановлении предоставления государственной услуги по форме согласно приложению 5 к настоящему регламенту.

Должностное лицо, ответственное за делопроизводство, направляет заявителю уведомление почтовым отправлением, либо в электронной форме через АИС «Межвед ЛО», либо личный кабинет заявителя на ПГУ/ ЕПГУ.

Срок подготовки и направления заявителю уведомления не должен превышать 5 рабочих дней со дня истечения 30 календарных дней, следующих за днем направления соответствующего запроса.

При поступлении запрашиваемых документов (сведений) рассмотрение документов, принятие решения о предоставлении (об отказе в предоставлении) государственной услуги, уведомление заявителя о принятом решении осуществляются в сроки, указанные в пункте 3.1.1 настоящего регламента, со дня их поступления в Комитет.

Исчерпывающий перечень оснований для отказа в приеме документов, необходимых для предоставления государственной услуги

2.13. Исчерпывающий перечень оснований для отказа в приеме документов, необходимых для предоставления государственной услуги:

представление неполного комплекта документов, указанных в пунктах 2.6 – 2.8 настоящего регламента.

Исчерпывающий перечень оснований для отказа в предоставлении государственной услуги

2.14. Исчерпывающий перечень оснований для отказа в предоставлении государственной услуги:

1) представление документов, не отвечающих требованиям пунктов 2.9 и 2.10 настоящего регламента;

2) отсутствие права у заявителя на получение государственной услуги.

Основаниями для отказа в выдаче дубликата удостоверения ветерана является:

отсутствие у граждан, указанных в пункте 1.2 настоящего регламента, факта присвоения звания «Ветеран труда Ленинградской области».

Размер платы, взимаемой с заявителя при предоставлении государственной услуги, и способы ее взимания в случаях, предусмотренных федеральными законами, принимаемыми в соответствии с ними иными нормативными правовыми актами Российской Федерации, нормативными правовыми актами Ленинградской области

2.15. Государственная услуга предоставляется бесплатно.

Максимальный срок ожидания в очереди при подаче запроса о предоставлении государственной услуги и при получении результата предоставления государственной услуги

2.16. Максимальный срок ожидания в очереди при подаче запроса о предоставлении государственной услуги и при получении результата предоставления государственной услуги составляет не более 15 минут.

Срок регистрации заявления заявителя о предоставлении государственной услуги

2.17. Срок регистрации заявления заявителя о предоставлении государственной услуги составляет в Комитет:

при направлении заявления почтовой связью в Комитет – в день поступления заявления или на следующий рабочий день (в случае поступления документов в нерабочее время, в выходные, праздничные дни);

при направлении заявления через МФЦ в Комитет – в день поступления заявления в АИС «Межвед ЛО» или на следующий рабочий день (в случае направления документов в нерабочее время, в выходные, праздничные дни);

при направлении заявления в форме электронного документа посредством ЕПГУ или ПГУ ЛО, при наличии технической возможности в программном обеспечении ГБУ ЛО «МФЦ» – в день поступления заявления на ЕПГУ или ПГУ ЛО, или на следующий рабочий день (в случае направления документов в нерабочее время, в выходные, праздничные дни).

Требования к помещениям, в которых предоставляются государственные услуги, к залу ожидания, местам для заполнения запросов о предоставлении государственной или муниципальной услуги, информационным стендам с образцами их заполнения и перечнем документов, необходимых для предоставления государственной услуги, в том числе к обеспечению доступности для инвалидов указанных объектов в соответствии с законодательством Российской Федерации о социальной защите инвалидов

2.18. Требования к помещениям, в которых предоставляется государственная услуга, к залу ожидания, местам для заполнения запросов о предоставлении государственной услуги, информационным стендам с образцами их заполнения и перечнем документов, необходимых для предоставления государственной услуги.

2.18.1. Предоставление государственной услуги осуществляется в специально выделенных для этих целей помещениях Комитета и МФЦ.



2.18.2. Наличие на территории, прилегающей к зданию, не менее 10 процентов мест (но не менее одного места) для парковки специальных автотранспортных средств инвалидов, которые не должны занимать иные транспортные средства. Инвалиды пользуются местами для парковки специальных транспортных средств бесплатно. На территории, прилегающей к зданию, в которых размещены МФЦ, располагается бесплатная парковка для автомобильного транспорта посетителей, в том числе предусматривающая места для специальных автотранспортных средств инвалидов.

2.18.3. Помещения размещаются преимущественно на нижних, предпочтительнее на первых этажах здания, с предоставлением доступа в помещение инвалидам.

2.18.4. Здание (помещение) оборудуется информационной табличкой (вывеской), содержащей полное наименование Комитета, а также информацию о режиме его работы.

2.18.5. Вход в здание (помещение) и выход из него оборудуются лестницами с поручнями и пандусами для передвижения детских и инвалидных колясок.

2.18.6. В помещении организуется бесплатный туалет для посетителей, в том числе туалет, предназначенный для инвалидов.

2.18.7. При необходимости работником МФЦ, Комитетом инвалиду оказывается помощь в преодолении барьеров, мешающих получению ими услуг наравне с другими лицами.

2.18.8. Вход в помещение и места ожидания оборудуются кнопками, а также содержат информацию о контактных номерах телефонов вызова работника для сопровождения инвалида.

2.18.9. Дублирование необходимой для инвалидов звуковой и зрительной информации, а также надписей, знаков и иной текстовой и графической информации знаками, выполненными рельефно-точечным шрифтом Брайля, допуск сурдопереводчика и тифлосурдопереводчика.

2.18.10. Оборудование мест повышенного удобства с дополнительным местом для собаки-проводника и устройств для передвижения инвалида (костылей, ходунков).

2.18.11. Характеристики помещений приема и выдачи документов в части объемно-планировочных и конструктивных решений, освещения, пожарной безопасности, инженерного оборудования должны соответствовать требованиям нормативных документов, действующих на территории Российской Федерации.

2.18.12. Помещения приема и выдачи документов должны предусматривать места для ожидания, информирования и приема заявителей.

2.18.13. Места ожидания и места для информирования оборудуются стульями (кресельными секциями, скамьями) и столами (стойками) для оформления документов с размещением на них бланков документов, необходимых для получения государственной услуги, канцелярскими принадлежностями, а также информационными стендами, содержащими актуальную и исчерпывающую информацию, необходимую для получения государственной услуги, и информацию о часах приема заявлений.

2.18.14. Места для проведения личного приема заявителей оборудуются столами, стульями, обеспечиваются канцелярскими принадлежностями для написания письменных обращений.

Показатели доступности и качества государственной услуги, в том числе показатели доступности общие, применимые в отношении всех заявителей, специальные, применимые в отношении инвалидов

2.19. Показатели доступности и качества государственной услуги.

2.19.1. Показатели доступности государственной услуги (общие, применимые в отношении всех заявителей):

- 1) транспортная доступность к месту предоставления государственной услуги;
- 2) наличие указателей, обеспечивающих беспрепятственный доступ к помещениям, в которых предоставляется услуга;
- 3) возможность получения полной и достоверной информации о государственной услуге в Комитете, МФЦ, по телефону, на официальном сайте органа, предоставляющего услугу, посредством ЕПГУ, либо ПГУ ЛО;



4) предоставление государственной услуги любым доступным способом, предусмотренным действующим законодательством;

5) обеспечение для заявителя возможности получения информации о ходе и результате предоставления государственной услуги с использованием ЕПГУ и (или) ПГУ ЛО.

2.19.2. Показатели доступности государственной услуги (специальные, применимые в отношении инвалидов):

1) наличие инфраструктуры, указанной в пункте 2.18 настоящего регламента;

2) исполнение требований доступности услуг для инвалидов;

3) обеспечение беспрепятственного доступа инвалидов к помещениям, в которых предоставляется государственная услуга.

2.19.3. Показатели качества государственной услуги:

1) соблюдение срока предоставления государственной услуги;

2) соблюдение времени ожидания в очереди при подаче запроса и получении результата;

3) осуществление не более одного обращения заявителя к работникам МФЦ при подаче документов на получение государственной услуги и не более одного обращения при получении результата в Комитете или в ГБУ ЛО «МФЦ»;

4) отсутствие обоснованных жалоб на действия или бездействия должностных лиц Комитета, поданных в установленном порядке.

2.19.4. После получения результата услуги, предоставление которой осуществлялось в электронном виде через ЕПГУ или ПГУ ЛО, либо посредством МФЦ, заявителю обеспечивается возможность оценки качества оказания услуги.

Информация об услугах, являющихся необходимыми и обязательными для предоставления государственной услуги

2.20. Получение услуг, которые являются необходимыми и обязательными для предоставления государственной услуги, не требуется.

Получение согласований, которые являются необходимыми и обязательными для предоставления государственной услуги, не требуется.

Иные требования, в том числе учитывающие особенности предоставления государственной услуги в многофункциональном центре предоставления государственных и муниципальных услуг и особенности предоставления государственной услуги в электронной форме

2.21. Иные требования, в том числе учитывающие особенности предоставления государственной услуги в МФЦ и особенности предоставления государственной услуги в электронной форме.

2.21.1. Предоставление государственной услуги посредством МФЦ осуществляется в подразделениях ГБУ ЛО «МФЦ» при наличии вступившего в силу соглашения о взаимодействии между ГБУ ЛО «МФЦ» и Комитетом (далее – соглашение). Предоставление государственной услуги в иных МФЦ осуществляется при наличии вступившего в силу соглашения о взаимодействии между ГБУ ЛО «МФЦ» и иным МФЦ.

2.21.2. Предоставление государственной услуги в электронном виде осуществляется при технической реализации государственной услуги посредством ПГУ ЛО и/или ЕПГУ.

**III. СОСТАВ, ПОСЛЕДОВАТЕЛЬНОСТЬ И СРОКИ ВЫПОЛНЕНИЯ АДМИНИСТРАТИВНЫХ ПРОЦЕДУР, ТРЕБОВАНИЯ К ПОРЯДКУ ИХ ВЫПОЛНЕНИЯ, В ТОМ ЧИСЛЕ ОСОБЕННОСТИ ВЫПОЛНЕНИЯ АДМИНИСТРАТИВНЫХ ПРОЦЕДУР В МНОГОФУНКЦИОНАЛЬНЫХ ЦЕНТРАХ**



3.1. Состав, последовательность и сроки выполнения административных процедур, требования к порядку их выполнения.

3.1.1. Предоставление государственной услуги включает в себя следующие административные процедуры по выдаче удостоверения (дубликата удостоверения):

1) принятие решения - 52 рабочих дня с даты регистрации заявления в Комитете в соответствии с пунктом 2.17 настоящего регламента и полного комплекта документов (сведений), в том числе полученных в рамках межведомственного информационного взаимодействия и (или) по иным запросам Комитета;

2) выдача (направление) результата (соответствующее уведомление по форме согласно приложениям 3, 4 к настоящему регламенту) и оформление удостоверения – 8 рабочих дней.

Последовательность административных действий (процедур) по предоставлению государственной услуги отражена в блок – схеме, представленной в приложении 10 к настоящему регламенту.

3.1.2. Принятие решения.

3.1.2.1. Основание для начала административной процедуры: поступление в Комитет заявления и прилагаемых к нему документов должностному лицу, ответственному за принятие решения.

3.1.2.2. Содержание административного действия (административных действий), продолжительность и (или) максимальный срок его (их) выполнения:

1 действие: должностное лицо, ответственное за делопроизводство, поступившее заявление в тот же день регистрирует в соответствии с правилами делопроизводства, установленными в Комитете, принимает в работу электронные документы в АИС «Межвед ЛО» в сроки, указанные в пункте 2.17 настоящего регламента, передает заявление и прилагаемые к нему документы должностному лицу, ответственному за принятие решения – 1 рабочий день;

2 действие: должностное лицо, ответственное за принятие решения - 51 рабочий день:

проводит проверку документов на комплектность и достоверность, проверку сведений, содержащихся в представленных заявлении и документах, в целях оценки их соответствия требованиям и условиям получения государственной услуги, формирует и направляет соответствующий(е) запрос(ы);

готовит проект соответствующего решения с учетом поступивших запрашиваемых документов (сведений), его согласует и подписывает у руководителя Комитета.

3.1.2.3. Лицо, ответственное за выполнение административной процедуры: должностное лицо, ответственное за принятие решения.

3.1.2.4. Критерии принятия решения: наличие (отсутствие) у заявителя права на получение государственной услуги.

3.1.2.5. Результат выполнения административной процедуры: принятие соответствующего решения.

3.1.3. Выдача (направление) результата и оформление удостоверения.

3.1.3.1. Основание для начала административной процедуры: подписанное решение, являющееся результатом предоставления государственной услуги.

3.1.3.2. Содержание административного действия, продолжительность и (или) максимальный срок его выполнения:

1 действие: должностное лицо, ответственное за подготовку проекта решения готовит соответствующее уведомление, подписывает его у должностного лица, ответственного за принятие и подписание соответствующего решения и передает его должностному лицу, ответственному за делопроизводство, а также в случае получения документов посредством МФЦ размещает в АИС «Межвед ЛО» соответствующее уведомление – 2 рабочих дня после даты принятия решения;

2 действие: должностное лицо, ответственное за делопроизводство, направляет результат предоставления государственной услуги способом, указанным в заявлении – 1 рабочий день;

3 действие: должностное лицо, ответственное за оформление удостоверения, оформляет удостоверение в соответствии с соответствующим правовым актом и подписывает его у



должностного лица, ответственного за подписание удостоверения – не позднее 2 рабочих дней после даты принятия решения;

4 действие: должностное лицо, ответственное за вручение оформленного удостоверения, проверяет документы, удостоверяющие личность заявителя (представителя заявителя) и полномочия представителя заявителя, вручает удостоверение под роспись непосредственно заявителю (представителю заявителя), получает от заявителя (представителя заявителя), в случае им переоформления либо порчи удостоверения, ранее выданное ему удостоверение под роспись, которая фиксируется в ведомости выдачи удостоверения в графе «Примечание», а также в случае получения заявителем удостоверения посредством МФЦ передает работнику МФЦ на основании представленной доверенности под роспись оформленное удостоверение, ведомость выдачи удостоверения – 5 рабочих дней после подписания оформленного удостоверения.

3.1.3.3. Лицо, ответственное за выполнение административной процедуры: должностное лицо, ответственное за выдачу (направление) результата и оформленного удостоверения.

3.1.3.4. Результат выполнения административной процедуры: направление заявителю результата предоставления государственной услуги и выдача оформленного удостоверения способом, указанным в заявлении.

### 3.2. Особенности выполнения административных процедур в электронной форме.

3.2.1. Предоставление государственной услуги на ЕПГУ и ПГУ ЛО осуществляется в соответствии с Федеральным законом от 27.07.2010 № 210-ФЗ «Об организации предоставления государственных и муниципальных услуг», Федеральным законом от 27.07.2006 № 149-ФЗ «Об информации, информационных технологиях и о защите информации», постановлением Правительства Российской Федерации от 25.06.2012 № 634 «О видах электронной подписи, использование которых допускается при обращении за получением государственных и муниципальных услуг».

3.2.2. Для получения государственной услуги через ЕПГУ или через ПГУ ЛО заявителю необходимо предварительно пройти процесс регистрации в Единой системе идентификации и аутентификации (далее – ЕСИА).

3.2.3. Государственная услуга может быть получена через ПГУ ЛО, либо через ЕПГУ.

3.2.4. Для подачи заявления через ЕПГУ или через ПГУ ЛО заявитель должен выполнить следующие действия:

пройти идентификацию и аутентификацию в ЕСИА;

в личном кабинете на ЕПГУ или на ПГУ ЛО заполнить в электронном виде заявление на оказание государственной услуги и приложить к заявлению электронные документы;

направить пакет электронных документов в Комитет посредством функционала ЕПГУ или ПГУ ЛО.

3.2.5. В результате направления пакета электронных документов посредством ПГУ ЛО, либо через ЕПГУ в соответствии с требованиями пункта 3.2.4 в АИС «Межвед ЛО» производится автоматическая регистрация поступившего пакета электронных документов и присвоение пакету уникального номера дела. Номер дела доступен заявителю в личном кабинете ПГУ ЛО или ЕПГУ.

3.2.6. При предоставлении государственной услуги через ПГУ ЛО, либо через ЕПГУ, должностное лицо Комитета выполняет действия, указанные в пункте 3.1 настоящего регламента.

После рассмотрения документов и принятия решения о предоставлении (об отказе в предоставлении) государственной услуги заполняет предусмотренные в АИС «Межвед ЛО» формы о принятом решении и переводит дело в архив АИС «Межвед ЛО».

Должностное лицо Комитета уведомляет заявителя о принятом решении с помощью указанных в заявлении средств связи, затем направляет документ способом, указанным в заявлении: в письменном виде почтой, либо направляет электронный документ, подписанный усиленной квалифицированной электронной подписью должностного лица, принявшего решение, в личный кабинет ПГУ ЛО или ЕПГУ.



3.2.7. В случае поступления всех документов, указанных в пунктах 2.6 – 2.8 настоящего регламента, днем обращения за предоставлением государственной услуги считается дата регистрации приема документов на ПГУ ЛО или ЕПГУ.

Информирование заявителя о ходе и результате предоставления государственной услуги осуществляется в электронной форме через личный кабинет заявителя, расположенный на ПГУ ЛО, либо на ЕПГУ.

3.2.8. Комитет при поступлении документов от заявителя посредством ПГУ ЛО или ЕПГУ по требованию заявителя направляет результат предоставления услуги в форме электронного документа, подписанного усиленной квалифицированной электронной подписью должностного лица, принявшего решение (в этом случае заявитель при подаче запроса на предоставление услуги отмечает в соответствующем поле такую необходимость).

Выдача (направление) электронных документов, являющихся результатом предоставления государственной услуги, заявителю осуществляется в день регистрации результата предоставления государственной услуги Комитета.

3.3. Особенности выполнения административных процедур в многофункциональных центрах.

3.3.1. В случае подачи документов в Комитет посредством МФЦ работник МФЦ, осуществляющий прием документов, представленных для получения государственной услуги, выполняет в соответствии с настоящим регламентом и соглашением следующие действия:

- а) определяет предмет обращения;
- б) устанавливает личность заявителя или личность и полномочия представителя заявителя;
- в) проводит проверку правильности заполнения заявления на соответствие требованиям, указанным в пункте 2.9 настоящего регламента;
- г) проводит проверку укомплектованности пакета документов и соответствия документов требованиям, указанным в пункте 2.10 настоящего регламента;
- д) осуществляет сканирование представленных документов, формирует электронное дело;
- е) обеспечивает качество передаваемых копий документов в Комитет в соответствии с представленными заявителем оригиналами документов;
- ж) заверяет электронное дело своей электронной подписью (далее - ЭП);
- з) направляет пакет документов в Комитет:  
в электронном виде (в составе пакетов электронных дел) в день обращения заявителя в МФЦ;

на бумажных носителях (в случае необходимости обязательного предоставления оригиналов документов) – в течение 2 рабочих дней, следующих за днем обращения заявителя в МФЦ по территориальному принципу (в течение 5 рабочих дней, следующих за днем обращения заявителя в МФЦ по экстерриториальному принципу) посредством курьерской связи, с составлением описи передаваемых документов, с указанием даты, количества листов, фамилии, должности и подписанные работником МФЦ, ответственным за выполнение административного действия (если рабочий день МФЦ, следующий за днем обращения заявителя в МФЦ, является нерабочим днем Комитета, то днем окончания срока передачи документов считается второй рабочий день Комитета, следующий за днем обращения заявителя в МФЦ).

3.3.2. При выявлении несоответствия документа (документов) требованиям, указанным в пункте 2.10 настоящего регламента, работник МФЦ отражает на копии (копиях) документа (документов) выявленные несоответствия, которые заверяет подписью и печатью МФЦ или штампом, содержащим сведения о наименовании МФЦ.

По окончании приема документов работник МФЦ выдает заявителю расписку в приеме документов.

Работник МФЦ несет ответственность в порядке, установленном нормативными правовыми актами Российской Федерации, за неисполнение или ненадлежащее исполнение настоящего регламента.



3.3.2.1. В случае установления факта представления заявителем неполного комплекта документов, указанных в пунктах 2.6 – 2.8 настоящего регламента, работник МФЦ выполняет в соответствии с настоящим регламентом следующие действия:

сообщает заявителю какие необходимые документы им не представлены;  
предлагает заявителю представить полный комплект необходимых документов, после чего вновь обратиться за предоставлением государственной услуги;  
рекомендует заявителю обратиться за получением консультации в комитет по социальной защите населения Ленинградской области;  
распечатывает расписку об отказе в приеме документов с указанием перечня документов, которые необходимо заявителю представить для получения государственной услуги и вручает её заявителю.

В случае настояния заявителем принять документы, работник МФЦ принимает заявление и документы к нему, предупреждает заявителя о сроках рассмотрения документов и об отказе в предоставлении государственной услуги, делает на заявлении заявителя запись «документы приняты по настоянию».

3.3.3. При указании заявителем места получения результата посредством МФЦ должностное лицо Комитета, ответственное за выполнение административной процедуры, передает работнику МФЦ для передачи в соответствующий МФЦ результат для его последующей выдачи заявителю:

в электронном виде в течение 1 рабочего дня со дня принятия соответствующего решения заявителю.

3.3.4. При указании заявителем места получения результата посредством МФЦ работник МФЦ, ответственный за выдачу результата:

сообщает заявителю о принятом решении по телефону с записью даты и времени телефонного звонка, или посредством смс-информирования, а также о возможности получения документов в МФЦ, в срок не позднее двух дней с даты их получения в автоматизированной информационной системе обеспечения деятельности многофункциональных центров (далее - АИС МФЦ);

распечатывает из АИС МФЦ результат (соответствующее уведомление) для его последующей выдачи заявителю на руки по требованию заявителя либо готовит документы, являющиеся результатом предоставления услуги, направленные из Комитета на бумажном носителе, для последующей выдачи заявителю.

3.3.5. При указании заявителем места получения удостоверения посредством МФЦ работник МФЦ, ответственный за его выдачу, проверяет документы, удостоверяющие личность заявителя или личность и полномочия представителя заявителя, после чего оформленное удостоверение вручает под роспись непосредственно заявителю (представителю заявителя), которая фиксируется в ведомости выдачи удостоверения.

В случае переоформления, либо порчи удостоверения, либо изменения фамилии (имени, отчества) заявитель (представитель заявителя) сдает ранее выданное удостоверение работнику МФЦ под роспись, которая фиксируется в ведомости выдачи удостоверения в графе «Примечание».

Работник МФЦ после вручения удостоверения гражданам в течение 5 рабочих дней со дня получения оформленных удостоверений, предоставив доверенность, передаёт специалисту Комитета ведомости выдачи удостоверения, сданные гражданами ранее выданные удостоверения с реестром приема и передачи документов.

Если, граждане за получением удостоверения не обратились в МФЦ в течение 60 календарных дней со дня уведомления о получении удостоверения, специалист МФЦ в срок не позднее 5 рабочих дней со дня истечения установленного выше срока передаёт специалисту Комитета неполученные удостоверения.

3.4. При вводе безбумажного электронного документооборота административные процедуры регламентируются нормативным правовым актом Ленинградской области, устанавливающим порядок электронного (безбумажного) документооборота в сфере



государственных услуг.

#### IV. ФОРМЫ КОНТРОЛЯ ЗА ИСПОЛНЕНИЕМ АДМИНИСТРАТИВНОГО РЕГЛАМЕНТА

Порядок осуществления текущего контроля за соблюдением и исполнением ответственными должностными лицами положений административного регламента услуги и иных нормативных правовых актов, устанавливающих требования к предоставлению государственной услуги, а также принятием решений ответственными лицами

4.1. Текущий контроль осуществляется постоянно ответственными должностными лицами Комитета по каждой процедуре в соответствии с установленными настоящим регламентом содержанием действий и сроками их осуществления, а также путем проведения руководителем (заместителем руководителя) Комитета проверок исполнения положений настоящего административного регламента, иных нормативных правовых актов.

Ответственность должностных лиц за решения и действия (бездействие), принимаемые (осуществляемые) в ходе предоставления государственной услуги

4.2. Должностные лица, уполномоченные на выполнение административных действий, предусмотренных настоящим регламентом, несут ответственность за соблюдением требований действующих нормативных правовых актов, в том числе за соблюдением сроков выполнения административных действий, полноту их совершения, соблюдение принципов поведения с заявителями, сохранность документов.

Специалисты Комитета при предоставлении государственной услуги несут ответственность:

за неисполнение или ненадлежащее исполнение административных процедур при предоставлении государственной услуги;

за действия (бездействие), влекущие нарушение прав и законных интересов физических лиц.

Должностные лица, виновные в неисполнении или ненадлежащем исполнении требований настоящего регламента, привлекаются к ответственности в порядке, установленном действующим законодательством Российской Федерации.

#### V. ДОСУДЕБНЫЙ (ВНЕСУДЕБНЫЙ) ПОРЯДОК ОБЖАЛОВАНИЯ РЕШЕНИЙ И ДЕЙСТВИЙ (БЕЗДЕЙСТВИЯ) ОРГАНА, ПРЕДОСТАВЛЯЮЩЕГО ГОСУДАРСТВЕННУЮ УСЛУГУ, А ТАКЖЕ ДОЛЖНОСТНЫХ ЛИЦ ОРГАНА, ПРЕДОСТАВЛЯЮЩЕГО ГОСУДАРСТВЕННУЮ УСЛУГУ, ЛИБО ГОСУДАРСТВЕННЫХ ИЛИ МУНИЦИПАЛЬНЫХ СЛУЖАЩИХ, МНОГОФУНКЦИОНАЛЬНОГО ЦЕНТРА ПРЕДОСТАВЛЕНИЯ ГОСУДАРСТВЕННЫХ И МУНИЦИПАЛЬНЫХ УСЛУГ, РАБОТНИКА МНОГОФУНКЦИОНАЛЬНОГО ЦЕНТРА ПРЕДОСТАВЛЕНИЯ ГОСУДАРСТВЕННЫХ И МУНИЦИПАЛЬНЫХ УСЛУГ

Право заявителей на досудебное (внесудебное) обжалование решений и действий (бездействия), принятых (осуществляемых) в ходе предоставления государственной услуги

5.1. Заявители либо их представители имеют право на досудебное (внесудебное) обжалование решений и действий (бездействия), принятых (осуществляемых) в ходе предоставления государственной услуги.

Предмет досудебного (внесудебного) обжалования

5.2. Предметом досудебного (внесудебного) обжалования заявителем решений и действий



(бездействия) Комитета, должностного лица Комитета, ответственного за предоставление государственной услуги, многофункционального центра, работника многофункционального центра являются:

1) нарушение срока регистрации запроса заявителя о предоставлении государственной услуги, запроса, указанного в статье 15.1 Федерального закона от 27.07.2010 № 210-ФЗ;

2) нарушение срока предоставления государственной услуги. В указанном случае досудебное (внесудебное) обжалование заявителем решений и действий (бездействия) многофункционального центра, работника многофункционального центра возможно в случае, если на многофункциональный центр, решения и действия (бездействие) которого обжалуются, возложена функция по предоставлению соответствующих государственных услуг в полном объеме в порядке, определенном частью 1.3 статьи 16 Федерального закона от 27.07.2010 № 210-ФЗ;

3) требование у заявителя документов или информации либо осуществления действий, представление или осуществление которых не предусмотрено нормативными правовыми актами Российской Федерации, нормативными правовыми актами Ленинградской области для предоставления государственной услуги;

4) отказ в приеме документов, представление которых предусмотрено нормативными правовыми актами Российской Федерации, нормативными правовыми актами Ленинградской области для предоставления государственной услуги, у заявителя;

5) отказ в предоставлении государственной услуги, если основания отказа не предусмотрены федеральными законами и принятыми в соответствии с ними иными нормативными правовыми актами Российской Федерации, законами и иными нормативными правовыми актами Ленинградской области. В указанном случае досудебное (внесудебное) обжалование заявителем решений и действий (бездействия) многофункционального центра, работника многофункционального центра возможно в случае, если на МФЦ, решения и действия (бездействие) которого обжалуются, возложена функция по предоставлению соответствующих государственных услуг в полном объеме в порядке, определенном частью 1.3 статьи 16 Федерального закона от 27.07.2010 № 210-ФЗ;

6) затребование с заявителя при предоставлении государственной услуги платы, не предусмотренной нормативными правовыми актами Российской Федерации, нормативными правовыми актами Ленинградской области;

7) отказ Комитета, должностного лица Комитета, ответственного за предоставление государственной услуги, многофункционального центра, работника многофункционального центра в исправлении допущенных ими опечаток и ошибок в выданных в результате предоставления государственной услуги документах либо нарушение установленного срока таких исправлений. В указанном случае досудебное (внесудебное) обжалование заявителем решений и действий (бездействия) многофункционального центра, работника многофункционального центра возможно в случае, если на многофункционального центра, решения и действия (бездействие) которого обжалуются, возложена функция по предоставлению соответствующих государственных услуг в полном объеме в порядке, определенном частью 1.3 статьи 16 Федерального закона от 27.07.2010 № 210-ФЗ;

8) нарушение срока или порядка выдачи документов по результатам предоставления государственной услуги;

9) приостановление предоставления государственной услуги, если основания приостановления не предусмотрены федеральными законами и принятыми в соответствии с ними иными нормативными правовыми актами Российской Федерации, законами и принятыми в соответствии с ними иными нормативными правовыми актами Ленинградской области. В указанном случае досудебное (внесудебное) обжалование заявителем решений и действий (бездействия) многофункционального центра, работника многофункционального центра возможно в случае, если на многофункционального центра, решения и действия (бездействие) которого обжалуются, возложена функция по предоставлению государственной услуги в полном объеме в порядке, определенном частью 1.3 статьи 16 Федерального закона от 27.07.2010 № 210-ФЗ;

10) требование у заявителя при предоставлении государственной услуги документов или



информации, отсутствие и (или) недостоверность которых не указывались при первоначальном отказе в приеме документов, необходимых для предоставления государственной услуги, либо в предоставлении государственной, за исключением случаев, предусмотренных пунктом 4 части 1 статьи 7 Федерального закона от 27.07.2010 № 210-ФЗ. В указанном случае досудебное (внесудебное) обжалование заявителем решений и действий (бездействия) многофункционального центра, работника многофункционального центра возможно в случае, если на многофункциональный центр, решения и действия (бездействие) которого обжалуются, возложена функция по предоставлению соответствующих государственных услуг в полном объеме в порядке, определенном частью 1.3 статьи 16 Федерального закона от 27.07.2010 № 210-ФЗ.

Органы исполнительной власти (органы местного самоуправления)  
и должностных лиц, которым может быть адресована жалоба в досудебном (внесудебном)  
порядке, а также способы подачи жалобы

5.3. Жалоба подается в письменной форме на бумажном носителе, в электронной форме в Комитет, ГБУ ЛО «МФЦ», либо в Комитет экономического развития и инвестиционной деятельности Ленинградской области, являющийся учредителем ГБУ ЛО «МФЦ» (далее - учредитель ГБУ ЛО «МФЦ»).

Жалобы на решения, принятые руководителем Комитета, подаются курирующему заместителю Председателя Правительства Ленинградской области и (или) Губернатору Ленинградской области.

Жалобы на решения и действия (бездействие) работника ГБУ ЛО «МФЦ» подаются руководителю многофункционального центра. Жалобы на решения и действия (бездействие) ГБУ ЛО «МФЦ» подаются учредителю ГБУ ЛО «МФЦ» или должностному лицу, уполномоченному нормативным правовым актом Ленинградской области.

Жалоба на решения и действия (бездействие) Комитета, должностного лица Комитета, ответственного за предоставление государственной услуги, может быть направлена по почте, через многофункциональный центр, с использованием информационно-телекоммуникационной сети «Интернет», официального сайта Комитета, ЕПГУ либо ПГУ ЛО, а также может быть принята при личном приеме заявителя.

Жалоба на решения и действия (бездействие) многофункционального центра, работника многофункционального центра может быть направлена по почте, с использованием информационно-телекоммуникационной сети «Интернет», официального сайта многофункционального центра, ЕПГУ либо ПГУ ЛО, а также может быть принята при личном приеме заявителя.

Основания для начала процедуры досудебного (внесудебного) обжалования

5.4. Основанием для начала процедуры досудебного (внесудебного) обжалования является подача заявителем жалобы, соответствующей требованиям части 5 статьи 11.2 Федерального закона № 210-ФЗ.

В письменной жалобе в обязательном порядке указываются:

- наименование Комитета, должностного лица Комитета, ответственного за предоставление государственной услуги, филиала, отдела, удаленного рабочего места ГБУ ЛО «МФЦ», его руководителя и (или) работника, решения и действия (бездействие) которых обжалуются;

- фамилия, имя, отчество (последнее - при наличии), сведения о месте жительства заявителя - физического лица либо наименование, сведения о месте нахождения заявителя - юридического лица, а также номер (номера) контактного телефона, адрес (адреса) электронной почты (при наличии) и почтовый адрес, по которым должен быть направлен ответ заявителю;

- сведения об обжалуемых решениях и действиях (бездействии) Комитета, должностного лица Комитета, ответственного за предоставление государственной услуги, филиала, отдела, удаленного рабочего места ГБУ ЛО «МФЦ», его работника;



- доводы, на основании которых заявитель не согласен с решением и действием (бездействием) Комитета, должностного лица Комитета, ответственного за предоставление государственной услуги, филиала, отдела, удаленного рабочего места ГБУ ЛО «МФЦ», его работника. Заявителем могут быть представлены документы (при наличии), подтверждающие доводы заявителя, либо их копии.

#### Права заявителей на получение информации и документов, необходимых для составления и обоснования жалобы

5.5. Заявитель имеет право на получение информации и документов, необходимых для составления и обоснования жалобы, в случаях, установленных статьей 11.1 Федерального закона № 210-ФЗ, при условии, что это не затрагивает права, свободы и законные интересы других лиц, и если указанные информация и документы не содержат сведений, составляющих государственную или иную охраняемую тайну.

#### Сроки рассмотрения жалобы

5.6. Жалоба, поступившая в Комитет, ГБУ ЛО «МФЦ», учредителю ГБУ ЛО «МФЦ», подлежит рассмотрению в течение пятнадцати рабочих дней со дня ее регистрации, а в случае обжалования отказа Комитета, ГБУ ЛО «МФЦ», в приеме документов у заявителя либо в исправлении допущенных опечаток и ошибок или в случае обжалования нарушения установленного срока таких исправлений - в течение пяти рабочих дней со дня ее регистрации.

#### Результат досудебного (внесудебного) обжалования применительно к каждой процедуре либо инстанции обжалования

5.7. По результатам рассмотрения жалобы принимается одно из следующих решений:

1) жалоба удовлетворяется, в том числе в форме отмены принятого решения, исправления допущенных опечаток и ошибок в выданных в результате предоставления государственной услуги документах, возврата заявителю денежных средств, взимание которых не предусмотрено нормативными правовыми актами Российской Федерации, нормативными правовыми актами субъектов Российской Федерации;

2) в удовлетворении жалобы отказывается.

Не позднее дня, следующего за днем принятия решения по результатам рассмотрения жалобы, заявителю в письменной форме и по желанию заявителя в электронной форме направляется мотивированный ответ о результатах рассмотрения жалобы:

- в случае признания жалобы подлежащей удовлетворению в ответе заявителю дается информация о действиях, осуществляемых Комитетом, многофункциональным центром в целях незамедлительного устранения выявленных нарушений при оказании государственной услуги, а также приносятся извинения за доставленные неудобства и указывается информация о дальнейших действиях, которые необходимо совершить заявителю в целях получения государственной услуги.

- в случае признания жалобы не подлежащей удовлетворению в ответе заявителю даются аргументированные разъяснения о причинах принятого решения, а также информация о порядке обжалования принятого решения.

В случае установления в ходе или по результатам рассмотрения жалобы признаков состава административного правонарушения или преступления должностное лицо, работник, наделенные полномочиями по рассмотрению жалоб, незамедлительно направляют имеющиеся материалы в органы прокуратуры



Приложение 1

к административному регламенту предоставления на территории Ленинградской области государственной услуги по присвоению звания "Ветеран труда Ленинградской области" и выдаче удостоверения к почетному знаку "Ветеран труда Ленинградской области"

Форма

Губернатору Ленинградской области

от заявителя \_\_\_\_\_  
*(фамилия, имя отчество заполняется заявителем)*

от представителя заявителя \_\_\_\_\_

*(фамилия, имя, отчество заполняется представителем заявителя от имени заявителя)*

*(указать фамилию, имя, отчество заявителя)*

Адрес места жительства заявителя \_\_\_\_\_

*(почтовый индекс, район, населенный пункт, улица, дом, корпус, квартира)*

Последний адрес проживания до переезда в Ленинградскую область

*(заполняется в случае переезда)*

*(почтовый индекс, район, населенный пункт, улица, дом, корпус, квартира)*

*страховой номер индивидуального лицевого счета (СНИЛС) – при наличии*

телефон \_\_\_\_\_

**ЗАЯВЛЕНИЕ**  
о предоставлении государственных (ой) услуг(и)

Прошу (поставить отметку «V»)

	присвоить звание «Ветеран труда Ленинградской области»
	выдать дубликат удостоверения к почетному знаку «Ветеран труда Ленинградской области»
	объяснения обстоятельств утраты (порчи) удостоверения _____
	дата присвоения звания «Ветеран труда Ленинградской области» _____

К заявлению прилагаю:

№ п/п	Наименование документа	Количество документов



Согласен на запрос документов (сведений), необходимых для предоставления государственных(ой) услуг(и).

Предупрежден(а) о том, что:

при представлении заведомо ложных и (или) недостоверных сведений, а также при умолчании о фактах, влекущих отказ в предоставлении, прекращение предоставления мер(ы) социальной поддержки, предусмотрена уголовная ответственность статьей 159.2 Уголовного кодекса Российской Федерации.

при запросе документов (сведений) Комитетом, необходимых для предоставления государственных(ой) услуг(и), вопрос предоставления государственных(ой) услуг(и) будет рассмотрен после получения сведений и о возможности представления таких документов (сведений) по собственной инициативе.

Подтверждаю, что сведения, сообщенные мной в настоящем заявлении точны и исчерпывающи.

Результат рассмотрения заявления прошу:

- выдать на руки в МФЦ, расположенном по адресу <\*>: Ленинградская область, \_\_\_\_\_
- направить по почте
- направить в электронной форме в личный кабинет на ПГУ ЛО/ЕПГУ

Прошу выдать оформленное удостоверение в (поставить отметку «V»):

- Комитете
- МФЦ, расположенном по адресу <\*>: Ленинградская область, \_\_\_\_\_

\_\_\_\_\_

(подпись)

\_\_\_\_\_

(фамилия, инициалы заявителя (представителя заявителя))

\_\_\_\_\_

(дата)

<\*> Адрес МФЦ указывается при подаче документов посредством ПГУ ЛО/ЕПГУ либо при подаче документов в МФЦ, находящегося по другому адресу

Заполняется специалистом:

Специалистом удостоверен факт собственноручной подписи заявителя (представителя заявителя) в заявлении

\_\_\_\_\_

(подпись, расшифровка подписи, дата)



к административному регламенту предоставления на территории Ленинградской области государственной услуги по присвоению звания "Ветеран труда Ленинградской области" и выдаче удостоверения к почетному знаку "Ветеран труда Ленинградской области"

## Согласие гражданина на обработку персональных данных

Я, \_\_\_\_\_  
(Ф.И.О. заявителя (представителя заявителя) полностью)

« \_\_\_\_\_ » \_\_\_\_\_ года рождения,

Документ, удостоверяющий личность (заявителя, представителя заявителя)

Серия \_\_\_\_\_ номер \_\_\_\_\_ Дата выдачи « \_\_\_\_\_ » \_\_\_\_\_ г.

кем выдан \_\_\_\_\_

Адрес проживания: \_\_\_\_\_

Полномочия \_\_\_\_\_ подтверждены

(наименование и реквизиты доверенности или иного документа, подтверждающего полномочия представителя заявителя)

В соответствии с пунктом 4 статьи 9 Федерального закона от 27.07.2006г. №152-ФЗ «О персональных данных» даю согласие \_\_\_\_\_

(наименование органа социальной защиты, адрес – далее оператор)

- на обработку моих персональных данных (фамилии, имени, отчества, даты рождения, паспортных данных, адреса места жительства, сведений, содержащихся в представленных документах, фотографии)
- на обработку персональных данных членов моей семьи (фамилии, имени, отчества, даты рождения, паспортных данных, адреса места жительства, сведений, содержащихся в представленных документах, фотографии)
- на обработку персональных данных (фамилии, имени, отчества, даты рождения, паспортных данных, адреса места жительства, сведений, содержащихся в представленных документах, фотографии)

(указывается фамилия, имя, отчество заявителя)

с целью получения государственных услуг в сфере социальной защиты населения, а именно сбор, использование, систематизацию, передачу, накопление, блокирование, хранение, уничтожение (обновление, изменение), распространение, в том числе передачу третьим лицам: федеральным органам исполнительной власти и их территориальным органам, органам исполнительной власти субъектов Российской Федерации и подведомственным им государственным учреждениям, органам местного самоуправления и подведомственным им муниципальным учреждениям и другим организациям, учреждениям и ведомствам, участвующим в предоставлении государственных и муниципальных услуг, а также осуществление любых иных действий с персональными данными заявителя, предусмотренных действующим законодательством РФ.

Оператор гарантирует, что обработка персональных данных осуществляется в соответствии с действующим законодательством РФ.

Я проинформирован (а), что оператор будет обрабатывать персональные данные как неавтоматизированным, так и автоматизированным способом обработки.

Настоящее согласие действует до даты его отзыва, указанного в личном заявлении, заполненного в произвольной форме, поданного оператору.

\_\_\_\_\_ « \_\_\_\_\_ » 20 \_\_\_\_ г.  
(подпись) (фамилия, инициалы заявителя (представителя заявителя))

Принял « \_\_\_\_\_ » 20 \_\_\_\_ г. \_\_\_\_\_  
(подпись специалиста) (фамилия, инициалы)

Приложение 3  
к административному регламенту предоставления на территории Ленинградской области  
государственной услуги по присвоению звания "Ветеран труда Ленинградской области"  
и выдаче удостоверения к почетному знаку "Ветеран труда Ленинградской области"

Угловой штамп

\_\_\_\_\_  
(И.О.Ф заявителя)

\_\_\_\_\_  
(адрес, индекс заявителя)

УВЕДОМЛЕНИЕ  
о присвоении звания «Ветеран труда Ленинградской области» или выдаче дубликата  
удостоверения

Уважаемый (ая) \_\_\_\_\_  
(имя, отчество)

В \_\_\_\_\_  
(указываются наименования правовых актов)

присвоить (выдать) \_\_\_\_\_ (наименование  
звания или удостоверения)

Вам присвоено \_\_\_\_\_

Председатель комитета \_\_\_\_\_  
(подпись) (инициалы, фамилия)

Исп



Приложение 4  
к административному регламенту предоставления на территории Ленинградской области  
государственной услуги по присвоению звания "Ветеран труда Ленинградской области"  
и выдаче удостоверения к почетному знаку "Ветеран труда Ленинградской области"

Угловой штамп

\_\_\_\_\_  
(И.О.Ф заявителя)

\_\_\_\_\_  
(адрес, индекс заявителя)

УВЕДОМЛЕНИЕ  
об отказе в присвоении звания «Ветеран труда Ленинградской области » или выдаче дубликата  
удостоверения

Уважаемый (ая) \_\_\_\_\_  
(имя, отчество)

В \_\_\_\_\_  
(указываются наименования правовых актов)

отказано в присвоении (выдаче) \_\_\_\_\_

Приложение:

Председатель комитета \_\_\_\_\_  
(подпись) (инициалы, фамилия)

Исп

Приложение 5  
к административному регламенту предоставления на территории Ленинградской области  
государственной услуги по присвоению звания "Ветеран труда Ленинградской области"  
и выдаче удостоверения к почетному знаку "Ветеран труда Ленинградской области"

Угловой штамп

\_\_\_\_\_  
(И.О.Ф заявителя)

\_\_\_\_\_  
(адрес, индекс заявителя)

УВЕДОМЛЕНИЕ  
о приостановлении предоставления государственной услуги

Уважаемый (ая) \_\_\_\_\_  
(имя, отчество)

В связи с непоступлением ответа на межведомственный запрос, направленный в рамках  
Федерального закона от 27.07.2010 N 210-ФЗ "Об организации предоставления государственных и  
муниципальных услуг" из \_\_\_\_\_ (наименование организации)  
по вопросу получения документа (сведений) \_\_\_\_\_,  
предоставление государственной услуги по присвоению звания «Ветеран труда Ленинградской  
области» приостановлено.

При поступлении ответа на названный(е) межведомственный(е) запрос(ы) уведомление о ходе и  
результате предоставления государственной услуги будет направлено в Ваш адрес в течение \_\_\_\_ рабочих  
дней со дня поступления соответствующего ответа.

Председатель Комитета \_\_\_\_\_  
(подпись) (инициалы, фамилия)

Исп



Приложение 6

к административному регламенту предоставления на территории Ленинградской области  
государственной услуги по присвоению звания "Ветеран труда Ленинградской области"  
и выдаче удостоверения к почетному знаку "Ветеран труда Ленинградской области"

Примерная форма доверенности

**ДОВЕРЕННОСТЬ**  
на получение государственной(ых) услуг(и)

"\_\_\_" \_\_\_\_\_ 20\_\_ г.

Я, \_\_\_\_\_, "\_\_\_" \_\_\_\_\_ г. рождения,  
(Ф.И.О. доверителя полностью)  
паспорт серии \_\_\_\_\_ N \_\_\_\_\_, выдан \_\_\_\_\_  
"\_\_\_" \_\_\_\_\_ г., зарегистрированный(ая) по адресу: \_\_\_\_\_,  
проживающий(ая) по адресу: \_\_\_\_\_, настоящей  
доверенностью уполномочиваю социального работника \_\_\_\_\_

(наименование учреждения социального обслуживания)

\_\_\_\_\_,  
(Ф.И.О. доверенного лица полностью)  
"\_\_\_" \_\_\_\_\_ г. рождения, паспорт серии \_\_\_\_\_ N \_\_\_\_\_,  
выдан \_\_\_\_\_  
"\_\_\_" \_\_\_\_\_ г., зарегистрированного(ую) по адресу: \_\_\_\_\_,  
проживающего(ую) по адресу: \_\_\_\_\_, в целях  
получения государственной(ых) услуг(и) \_\_\_\_\_

\_\_\_\_\_  
(наименование государственной(ых) услуг(и))

быть моим представителем в \_\_\_\_\_ муниципального района  
Ленинградской области и (или) МФЦ, в связи с чем совершать от моего имени следующие действия:  
-подавать от моего имени заявление на получение указанной(ых) государственной(ых) услуг(и) с приложением  
всех необходимых документов;  
-давать согласие на обработку моих персональных данных с целью и в объемах, необходимых для предоставления  
указанной(ых) государственной(ых) услуг(и);  
-получать результат указанной(ых) государственной(ых) услуг(и);  
-расписываться за меня и совершать иные действия, связанные с получением указанной(ых) государственной(ых)  
услуг(и).

Полномочия по настоящей доверенности не могут быть переданы другим лицам.

Доверенность выдана сроком на \_\_\_\_\_ месяц(ев).

Доверитель \_\_\_\_\_  
(Ф.И.О. доверителя полностью) (подпись)

отметка руководителя учреждения социального обслуживания, подтверждающая факт социального обслуживания  
заявителя социальным работником учреждения социального обслуживания и контактной информацией (номер  
телефона, факс, адрес электронной почты), подпись руководителя и печать учреждения социального обслуживания

Приложение 7  
к административному регламенту предоставления на территории Ленинградской области  
государственной услуги по присвоению звания "Ветеран труда Ленинградской области"  
и выдаче удостоверения к почетному знаку "Ветеран труда Ленинградской области"

Блок-схема  
предоставления государственной услуги

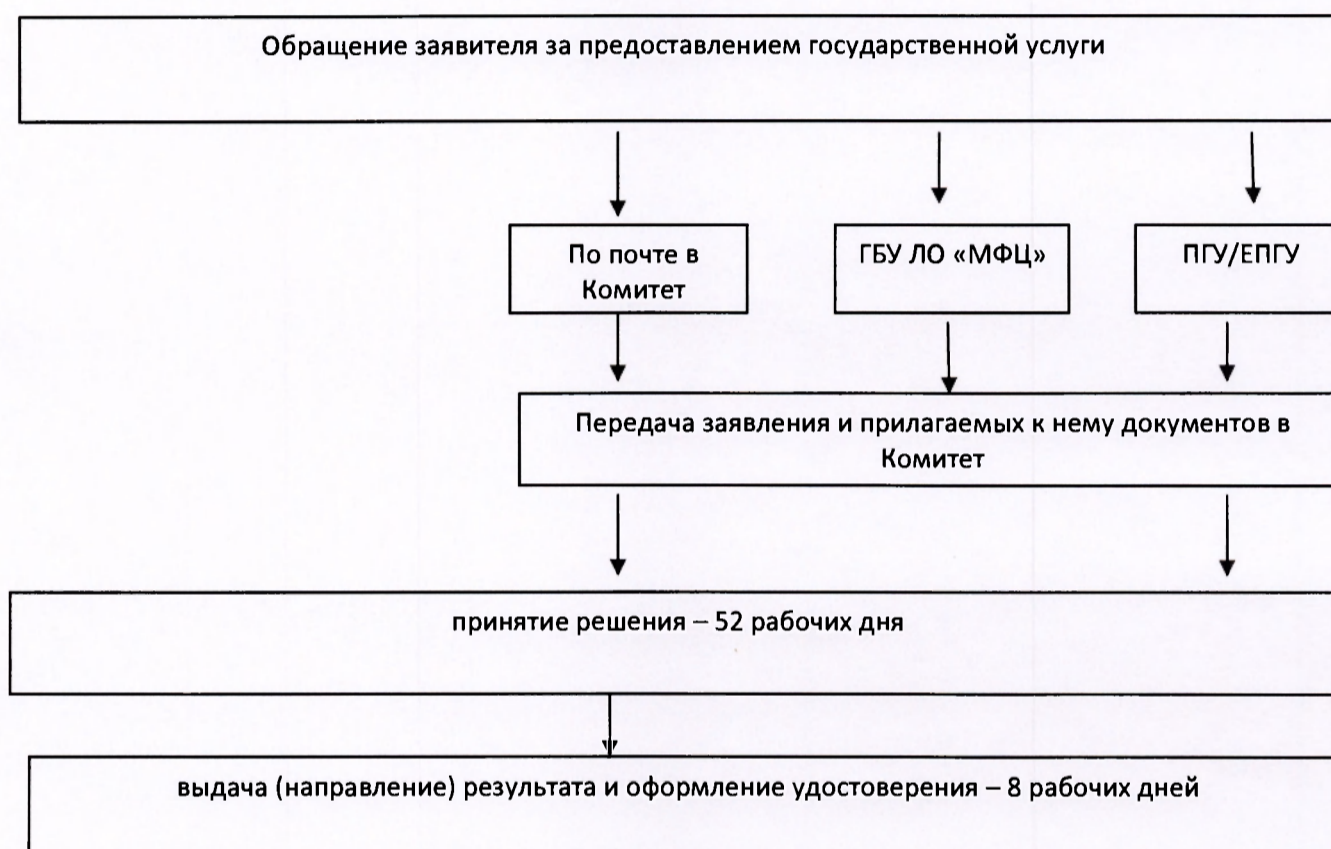



Приложение 9  
к приложению к приказу....

Приложение 16  
к приказу комитета по социальной  
защите населения  
Ленинградской области  
от 29.12.2017 № 27  
(в редакции приказа комитета по  
социальной защите населения  
Ленинградской области  
от 13.11.2018 № 24 )

**АДМИНИСТРАТИВНЫЙ РЕГЛАМЕНТ**  
предоставления на территории Ленинградской области государственной услуги по присвоению  
звания «Ветеран труда» и выдаче удостоверения ветерана

(сокращенное наименование - присвоение звания «Ветеран труда» и выдаче удостоверения  
ветерана (далее – регламент, государственная услуга)

## I. ОБЩИЕ ПОЛОЖЕНИЯ

### Предмет регулирования административного регламента услуги (описание услуги)

1.1. Настоящий регламент устанавливает порядок и стандарт предоставления государственной услуги.

### Категории заявителей и их представителей, имеющих право выступать от их имени

1.2. Заявителями имеющими право обратиться за получением государственной услуги, являются физические лица (далее - заявители), проживающие на территории Ленинградской области из числа граждан Российской Федерации:

1) награжденных орденами или медалями СССР или Российской Федерации, либо удостоенных почетных званий СССР или Российской Федерации, либо награжденные почетными грамотами Президента Российской Федерации или удостоенных благодарности Президента Российской Федерации и имеющих трудовой (страховой) стаж, учитываемый для назначения пенсии, не менее 25 лет для мужчин и 20 лет для женщин или выслуги лет, необходимой для назначения пенсии за выслугу лет в календарном исчислении;

2) награжденных по состоянию на 30 июня 2016 года ведомственными знаками отличия в труде и имеющих трудовой (страховой) стаж, учитываемый для назначения пенсии, не менее 25 лет для мужчин и 20 лет для женщин или выслуги лет, необходимой для назначения пенсии за выслугу лет в календарном исчислении;

3) награжденных с 01 июля 2016 года ведомственными знаками отличия за заслуги в труде (службе) и имеющих трудовой (страховой) стаж, учитываемый для назначения пенсии, не менее 25 лет для мужчин и 20 лет для женщин или выслугу лет, необходимую для назначения пенсии за выслугу лет в календарном исчислении;

4) начавших трудовую деятельность в несовершеннолетнем возрасте в период Великой Отечественной войны и имеющих трудовой (страховой) стаж не менее 40 лет для мужчин и 35 лет для женщин.

Представлять интересы заявителя имеют право от имени физических лиц (далее - представитель заявителя):

законные представители (опекуны, попечители) недееспособных заявителей;

уполномоченные лица, действующие в силу полномочий, основанных на доверенности, оформленной в соответствии с действующим законодательством, и подтверждающей наличие у представителя прав действовать от лица заявителя.

### Порядок информирования о предоставлении государственной услуги

1.3. Информация о комитете по социальной защите населения Ленинградской области (далее – Комитет), предоставляющего государственную услугу, организаций, участвующих в предоставлении государственной услуги (далее - Организации) и не являющихся многофункциональными центрами предоставления государственных и муниципальных услуг, графиках работы, контактных телефонах (далее - сведения информационного характера) размещается:

на стендах в местах предоставления государственной услуги и услуг, которые являются необходимыми и обязательными для предоставления государственной услуги;

на сайте Комитета: <http://social.lenobl.ru/>;

на сайте Государственного бюджетного учреждения Ленинградской области «Многофункциональный центр предоставления государственных и муниципальных услуг» (далее - ГБУ ЛО «МФЦ»): <http://mfc47.ru/>;

на Портале государственных и муниципальных услуг (функций) Ленинградской области (далее - ПГУ ЛО) / на Едином портале государственных услуг (далее – ЕПГУ): [www.gu.lenobl.ru/](http://www.gu.lenobl.ru/)



[www.gosuslugi.ru](http://www.gosuslugi.ru).

Информация по вопросам предоставления государственной услуги, сведения о ходе предоставления государственной услуги предоставляется заявителю в устной, письменной или электронной форме.

Для получения сведений о ходе предоставления государственной услуги заявителем указывается (называется) дата заявления, обозначенная в расписке о приеме документов, полученной от МФЦ при подаче документов.

Устное информирование осуществляется специалистами Комитета при обращении заявителя за информацией лично или по телефону.

При обращении за информацией представителя заявителя, информация предоставляется лиц при наличии у него соответствующих полномочий.

Специалист Комитета, осуществляющий устное информирование, должен принять все меры для предоставления оперативной информации в ответе на поставленные вопросы, в том числе с привлечением других специалистов.

Время ожидания в очереди при обращении заявителя (представителя заявителя) за получением устного информирования не может превышать 15 минут.

При устном информировании по телефону специалист Комитета должен назвать фамилию, имя, отчество, замещаемую должность и наименование Комитета.

Если специалист Комитета, к которому обратился заявитель (представитель заявителя), не может ответить на вопрос самостоятельно непосредственно в момент устного обращения, то он должен предложить обратиться к другому специалисту Комитета либо обратиться в Комитет с письменным запросом о предоставлении информации, либо назначить другое удобное для заявителя (представителя заявителя) время для повторного обращения, но не позднее следующего дня приема граждан.

Письменное информирование осуществляется путем направления ответов почтовым отправлением или посредством информационно-телекоммуникационных сетей общего пользования (по электронной почте, по факсимильной связи, через сеть Интернет).

Руководитель структурного подразделения Комитета определяет исполнителя для подготовки ответа по каждому конкретному письменному обращению заявителя (представителя заявителя).

Ответ на письменное обращение заявителя (представителя заявителя) предоставляется в простой, четкой и понятной форме и должен содержать ответы на поставленные вопросы, фамилию, инициалы и номер телефона исполнителя.

Ответ подписывается руководителем (исполняющим обязанности руководителя, заместителя руководителя) Комитета и направляется в письменном виде способом доставки ответа, соответствующим способу обращения заявителя (представителя заявителя) за информацией, или способом доставки ответа, указанным в письменном обращении заявителя (представителя заявителя).

Информирование заявителя о ходе и результате предоставления государственной услуги осуществляется в электронной форме через личный кабинет заявителя, расположенного на ПГУ ЛО либо на ЕПГУ.

Информация по вопросам предоставления государственной услуги, в том числе о ходе ее предоставления, может быть получена по электронной почте путем направления обращения по адресу электронной почты Комитета, в том числе с приложением необходимых документов, заверенных усиленной квалифицированной электронной подписью (ответ на обращение, направленное по электронной почте, направляется в виде электронного документа на адрес электронной почты отправителя обращения).

Максимальный срок направления ответа составляет тридцать календарных дней с момента регистрации обращения заявителя (представителя заявителя).

Если последний день срока приходится на нерабочий день, днем окончания срока считается ближайший следующий за ним рабочий день.

## 2. Стандарт предоставления государственной услуги

2.1. Полное наименование государственной услуги: государственная услуга по присвоению звания «Ветеран труда» и выдаче удостоверения ветерана (далее – государственная услуга).

Сокращенное наименование государственной услуги: присвоение звания «Ветеран труда» и выдача удостоверения ветерана.

Наименование органа исполнительной власти Ленинградской области (органа местного самоуправления), предоставляющего государственную услугу,  
а также способы обращения заявителя

2.2. Государственную услугу предоставляет: Комитет.

2.2.1. В предоставлении государственной услуги участвуют:

Действующие филиалы, отделы и удаленные рабочие места ГБУ ЛО «МФЦ», расположенные на территории Ленинградской области (далее – МФЦ).

2.2.2. Заявление на получение государственной услуги с комплектом документов принимаются:

1) при личной явке:

в МФЦ;

2) без личной явки:

почтовым отправлением в Комитет;

в электронной форме через личный кабинет заявителя на ПГУ ЛО/ ЕПГУ.

2.2.3. Заявитель может записаться на прием при технической реализации программного обеспечения ГБУ ЛО «МФЦ» для подачи заявления о предоставлении услуги следующими способами:

1) посредством ПГУ ЛО/ЕПГУ – в МФЦ;

2) по телефону – в МФЦ;

3) посредством сайта ГБУ ЛО «МФЦ» – в МФЦ.

Для записи заявитель выбирает любую свободную для приема дату и время в пределах установленного в Комитете, МФЦ графика приема заявителей.

Результат предоставления государственной услуги,  
а также способы получения результата

2.3. Результатом предоставления государственной услуги является:

выдача уведомления о присвоении звания и выдаче удостоверения либо о выдаче дубликата удостоверения по форме согласно приложению 3 к настоящему регламенту;

выдача уведомления об отказе в присвоении звания либо в выдаче дубликата удостоверения по форме согласно приложению 4 к настоящему регламенту.

2.3.1. Результат предоставления государственной услуги предоставляется в соответствии со способом, указанным заявителем при подаче заявления и документов:

1) при личной явке:

в МФЦ;

2) без личной явки:

почтовым отправлением;

в электронной форме через личный кабинет заявителя на ПГУ ЛО/ ЕПГУ.

2.3.2. Выдача оформленного удостоверения производится в соответствии со способом, указанным заявителем при подаче заявления и документов, при личной явке:

в Комитете;

в МФЦ.



#### Срок предоставления государственной услуги

2.4. Срок предоставления государственной услуги составляет не более 30 рабочих дней с даты регистрации заявления в Комитете в соответствии с пунктом 2.17 настоящего регламента и полного комплекта документов (сведений), в том числе полученных в рамках межведомственного информационного взаимодействия и (или) по иным запросам Комитета.

#### Правовые основания для предоставления государственной услуги

2.5. Правовые основания для предоставления государственной услуги:

Федеральный закон от 12.01.1995 N 5-ФЗ "О ветеранах».

Постановление Правительства Российской Федерации от 27.04.1995 N 423 "Об удостоверениях, на основании которых реализуются меры социальной поддержки ветеранов военной службы и ветеранов труда".

Постановление Правительства Ленинградской области от 21.03.2006 № 74 «Об утверждении положения о порядке и условиях присвоения звания «Ветеран труда» на территории Ленинградской области».

Исчерпывающий перечень документов, необходимых в соответствии с законодательными или иными нормативными правовыми актами для предоставления государственной услуги, подлежащих представлению заявителем

2.6. Исчерпывающий перечень документов, необходимых для предоставления государственной услуги, подлежащих представлению заявителем:

1) заявление о предоставлении государственной услуги по форме согласно приложению 1 к настоящему регламенту (к бумажному комплекту документов приобщается оригинал документа);

2) согласие на обработку персональных данных по форме согласно приложению 2 к настоящему регламенту (к бумажному комплекту документов приобщается оригинал документа);

3) документы, удостоверяющие личность гражданина Российской Федерации, в том числе военнослужащего (в случае представления документов представителем заявителя документ, удостоверяющий личность заявителя, не представляется; к бумажному комплекту документов приобщается копия документа);

4) фотография размером 3 x 4 см;

5) трудовая книжка установленного образца, содержащая сведения о работе и поощрениях (награждениях) (работающие заявители представляют выписку из трудовой книжки либо копию трудовой книжки, заверенные надлежащим образом; неработающие заявители представляют оригинал трудовой книжки для снятия копии) и (или) иной документ, подтверждающий трудовой стаж заявителя (трудовой договор, военный билет, архивные справки, решение суда или иные подтверждающие трудовые отношения документы);

6) документы о награждении заявителя орденами или медалями СССР или Российской Федерации, почетными званиями СССР или Российской Федерации, почетной грамотой Президента Российской Федерации, благодарностью Президента Российской Федерации, ведомственными знаками отличия в труде, ведомственными знаками отличия за заслуги в труде (службе).

2.7. Заявитель дополнительно к документам, перечисленным в пункте 2.6 настоящего регламента, представляет (к бумажному комплекту документов приобщается копия документа):

1) В случае, если в представленных документах имеет место изменение заявителем фамилии, имени, отчества - документы, подтверждающие государственную регистрацию актов гражданского состояния: свидетельства (справки, извещения) о перемене имени, заключении (расторжении) брака, рождении.

2) В случае отсутствия соответствующей отметки в паспорте гражданина Российской Федерации - следующие документы:



документы, подтверждающие факт проживания заявителя на территории Ленинградской области (справка формы N 9, которая действительна в течение одного месяца со дня ее выдачи; свидетельство о регистрации по месту пребывания в Ленинградской области (форма N 3); свидетельство о регистрации по месту жительства (форма № 8); выписка из домовой книги либо копии страниц домовой книги с соответствующей отметкой, сделанной сотрудником органа регистрационного учета; похозяйственные книги);

иные документы, подтверждающие факт проживания заявителя на территории Ленинградской области (решение суда об установлении факта проживания заявителя на территории Ленинградской области с отметкой о дате вступления его в законную силу).

3) В случае получения дубликата удостоверения в связи с утратой, порчей, изменением фамилии (имени, отчества) ветерана (к бумажному комплекту документов приобщается оригинал заявления, копии документов):

заявление о предоставлении государственной услуги по форме согласно приложению 2 к настоящему регламенту;

документы, удостоверяющие личность гражданина Российской Федерации, в том числе военнослужащего;

фотографию размером 3 x 4 см;

а) в случае порчи удостоверения - пришедшее в негодность удостоверение;

б) в случае изменения фамилии (имени, отчества) лица, которому присвоено звание «Ветеран труда»:

документы, подтверждающие государственную регистрацию актов гражданского состояния: свидетельства (справки, извещения) о перемене имени, заключении (расторжении) брака, рождении;

удостоверение, подлежащее замене.

#### 2.8. Представитель заявителя из числа:

1) законных представителей (опекунов, попечителей) дополнительно представляет документ, удостоверяющий личность представителя и постановление органа опеки и попечительства об установлении опеки или попечительства (в отношении граждан, находящихся под опекой или попечительством либо помещенных под надзор в медицинские организации, организации, оказывающие социальные услуги, или иные организации);

2) уполномоченных лиц дополнительно представляет документ, удостоверяющий личность и один из документов, оформленных в соответствии с действующим законодательством, подтверждающих наличие у представителя права действовать от лица заявителя, и определяющих условия и границы реализации права представителя на получение государственной услуги, а именно:

а) доверенность, удостоверенную нотариально, либо главой местной администрации поселения и специально уполномоченным должностным лицом местного самоуправления поселения или главой местной администрации муниципального района и специально уполномоченным должностным лицом местного самоуправления муниципального района (в случае, если в поселении или расположенном на межселенной территории населенном пункте нет нотариуса), либо должностным лицом консульского учреждения Российской Федерации, уполномоченным на совершение этих действий;

б) доверенность, удостоверенную в соответствии с пунктом 2 статьи 185.1 Гражданского кодекса Российской Федерации и являющуюся приравненной к нотариальной:

доверенности военнослужащих и других лиц, находящихся на излечении в госпиталях, санаториях и других военно-лечебных учреждениях, которые удостоверены начальником такого учреждения, его заместителем по медицинской части, а при их отсутствии старшим или дежурным врачом;

доверенности военнослужащих, а в пунктах дислокации воинских частей, соединений, учреждений и военно-учебных заведений, где нет нотариальных контор и других органов, совершающих нотариальные действия, также доверенности работников, членов их семей и членов



семей военнослужащих, которые удостоверены командиром (начальником) этих части, соединения, учреждения или заведения;

доверенности лиц, находящихся в местах лишения свободы, которые удостоверены начальником соответствующего места лишения свободы;

доверенности совершеннолетних дееспособных граждан, проживающих в стационарных организациях социального обслуживания, которые удостоверены администрацией этой организации;

в) доверенность в простой письменной форме на социального работника, осуществляющего социальное обслуживание доверителя с отметкой руководителя учреждения социального обслуживания, подтверждающей факт социального обслуживания заявителя социальным работником учреждения социального обслуживания и контактной информацией (номер телефона, факс, адрес электронной почты) по форме согласно приложению 6 к настоящему регламенту.

2.9. Заявление о предоставлении государственной услуги заполняется заявителем (представителем заявителя) ручным или машинописным способом, либо в электронном виде на ПГУ ЛО или на ЕПГУ.

Заполненное заявление должно отвечать следующим требованиям:

написано на бланке по форме согласно приложению 1 к настоящему регламенту;

текст заявления должен быть написан на русском языке синими или черными чернилами (пастой), записи хорошо читаемы и разборчивы, персональные данные заявителя указаны полностью;

не допускается использование сокращений и аббревиатур, а также подчисток, приписок, зачеркнутых слов и иных неоговоренных исправлений, за исключением исправлений в той части заявления, которая заполняется специалистом Комитета, либо работником МФЦ, скрепленных печатью и заверенных подписью специалиста Комитета, либо работником МФЦ;

сведения, указанные в заявлении, не должны расходиться или противоречить прилагаемым к заявлению документам.

Заявитель (представитель заявителя) расписывается в заявлении в присутствии работника МФЦ, которые в свою очередь, удостоверяют факт собственноручной подписи заявителя (представитель заявителя) в заявлении.

В случае, если заявитель по решению суда не признан недееспособным, лично явился на прием, но не может самостоятельно расписаться в заявлении ввиду болезни, неграмотности, физического недостатка либо иной причины, заявитель должен оформить доверенность в соответствии с действующим законодательством, подтверждающую наличие у представителя прав действовать от лица заявителя.

Форма заявления в электронном виде размещается на ПГУ ЛО. Заявитель (представитель заявителя) имеет право самостоятельно заполнить форму заявления, распечатать и представить заполненное заявление со всеми необходимыми документами в Комитет через МФЦ.

Копии представленных документов заверяются нотариально, либо учреждением (организацией), выдавшей оригинал документа, либо Комитетом, либо МФЦ при предъявлении заявителем (представителем заявителя) оригиналов документов за исключением решения суда.

При направлении заявления и документов, являющихся основанием для предоставления государственной услуги, в Комитет по почте, копии документов должны быть заверены заявителем нотариально или учреждением (организацией), выдавшей оригинал документа, личная подпись заявителя (представителя заявителя) на заявлении должна быть нотариально удостоверена. Обязанность подтверждения факта отправки документов лежит на заявителе.

2.10. Прилагаемые к заявлению документы должны позволять идентифицировать принадлежность документа заявителю (представителю заявителя) и отвечать следующим требованиям:

тексты документов написаны разборчиво, записи и печати в них хорошо читаемы;

фамилия, имя и отчество заявителя написаны полностью;

в документах нет подчисток, приписок, зачеркнутых слов и иных неоговоренных исправлений, за исключением исправлений, скрепленных печатью и заверенных подписью



специалиста органа (организации), выдавшего документ, его правопреемником или иным лицом, имеющим соответствующие полномочия;

документы не имеют серьезных повреждений, наличие которых допускает многозначность истолкования их содержания.

Документы, написанные на иностранном языке, заверенные печатью на иностранном языке, а также на языках народов Российской Федерации при отсутствии дублирования на русском языке, представляются при условии, что к ним прилагается перевод на русский язык, нотариально заверенный в соответствии с законодательством Российской Федерации.

Исчерпывающий перечень документов, необходимых в соответствии с законодательными или иными нормативными правовыми актами для предоставления государственной услуги, находящихся в распоряжении государственных органов, органов местного самоуправления и подведомственных им организаций (за исключением организаций, оказывающих услуги, необходимые и обязательные для предоставления государственной услуги) и подлежащих представлению в рамках межведомственного информационного взаимодействия

2.11. Комитет в рамках межведомственного информационного взаимодействия для предоставления государственной услуги запрашивает следующие документы (сведения):

1) в органах внутренних дел:

сведения о действительности (недействительности) паспорта гражданина Российской Федерации – при первичном обращении либо при изменении паспортных данных;

сведения о регистрации по месту жительства, по месту пребывания гражданина Российской Федерации;

2) в органе Пенсионного фонда Российской Федерации:

сведения о получении страхового номера застрахованного лица - при отсутствии сведений в АИС «Соцзащита»;

сведения о страховом стаже застрахованного лица;

3) в органе Федеральной налоговой службе:

сведения из Единого государственного реестра индивидуальных предпринимателей;

сведения о постановке заявителя на учет в налоговом органе с указанием идентификационного номера налогоплательщика;

сведения об актах гражданского состояния из ЕГР ЗАГС, в том числе сведения о перемене имени, заключении (расторжении) брака, рождении;

4) в органе государственной службы занятости населения:

сведения о периодах получения пособия по безработице, периодах участия в оплачиваемых общественных работах и период переезда по направлению государственной службы занятости в другую местность для трудоустройства;

5) в органе, осуществляющем пенсионное обеспечение заявителя в соответствии с Законом Российской Федерации от 12.02.1993 N 4468-1 "О пенсионном обеспечении лиц, проходивших военную службу, службу в органах внутренних дел, Государственной противопожарной службе, органах по контролю за оборотом наркотических средств и психотропных веществ, учреждениях и органах уголовно-исполнительной системы, Федеральной службе войск национальной гвардии Российской Федерации, и их семей" либо в кадровой службе по месту работы (службы) заявителя:

сведения о выслуге лет, необходимой для назначения пенсии за выслугу лет в календарном исчислении, об общей продолжительности службы в календарном исчислении;

6) в органе социальной защиты населения субъекта Российской Федерации и подведомственных ему учреждений:

документы (сведения) о присвоении звания "Ветеран труда" и о получении заявителем удостоверения ветерана в субъекте Российской Федерации, в котором он был зарегистрирован по месту жительства до переезда в Ленинградскую область либо сведения о присвоении звания "Ветеран труда" и о получении заявителем удостоверения ветерана в ином муниципальном районе



(городском округе) Ленинградской области, в котором он был зарегистрирован по месту жительства до переезда - при отсутствии сведений в АИС «Соцзащита».

При отсутствии технической возможности на момент запроса документов (сведений), указанных в настоящем подпункте, посредством автоматизированной информационной системы межведомственного электронного взаимодействия Ленинградской области, документы (сведения) запрашиваются на бумажном носителе.

2.11.1. Заявитель вправе представить документы (сведения), указанные в пункте 2.11 настоящего регламента (за исключением абзаца второго подпункта 1 пункта 2.11), по собственной инициативе.

Исчерпывающий перечень оснований для приостановления предоставления государственной услуги с указанием допустимых сроков приостановления в случае, если возможность приостановления предоставления государственной услуги предусмотрена действующим законодательством

2.12. Основанием для приостановления предоставления государственной услуги является: непоступление в Комитет ответа на межведомственный запрос по истечении 5 рабочих дней, следующих за днем направления соответствующего запроса Комитета посредством автоматизированной информационной системы межведомственного электронного взаимодействия Ленинградской области (далее – АИС «Межвед ЛО»);

непоступление в Комитет ответа на межведомственный запрос в течение 30 календарных дней, следующих за днем направления соответствующего запроса Комитета на бумажном носителе;

непоступление в Комитет документов (сведений), запрашиваемых в организациях не в рамках межведомственного взаимодействия, в течение 30 календарных дней, следующих за днем направления соответствующего запроса Комитета на бумажном носителе;

проведение Комитетом дополнительной проверки представленных документов и подтверждения оснований для присвоения (отказа в присвоении) звания "Ветеран труда" на срок до 6 месяцев.

При непоступлении в указанный срок запрашиваемых документов (сведений) должностное лицо Комитета, ответственное за подготовку решения о предоставлении (об отказе в предоставлении) государственной услуги, готовит уведомление о приостановлении предоставления государственной услуги по форме согласно приложению 5 к настоящему регламенту, согласовывает его и подписывает у руководителя Комитета.

В случае непоступления запрашиваемых документов (сведений) в течение 30 календарных дней со дня направления соответствующего запроса Комитета направляет запрос повторно не реже одного раза в квартал в течение шестимесячного срока. Заявителю повторно направляется уведомление о приостановлении предоставления государственной услуги по форме согласно приложению 5 к настоящему регламенту.

Должностное лицо, ответственное за делопроизводство, направляет заявителю уведомление почтовым отправлением, либо в электронной форме через АИС «Межвед ЛО», либо личный кабинет заявителя на ПГУ/ ЕПГУ.

Срок подготовки и направления заявителю уведомления не должен превышать 5 рабочих дней со дня истечения 30 календарных дней, следующих за днем направления соответствующего запроса.

При поступлении запрашиваемых документов (сведений) рассмотрение документов, принятие решения о предоставлении (об отказе в предоставлении) государственной услуги, уведомление заявителя о принятом решении осуществляются в сроки, указанные в пункте 3.1.1 настоящего регламента, со дня их поступления в Комитет.

Исчерпывающий перечень оснований для отказа в приеме документов, необходимых для предоставления государственной услуги



2.13. Исчерпывающий перечень оснований для отказа в приеме документов, необходимых для предоставления государственной услуги:

представление неполного комплекта документов, указанных в пунктах 2.6 – 2.8 настоящего регламента.

Исчерпывающий перечень оснований для отказа в предоставлении государственной услуги

2.14. Исчерпывающий перечень оснований для отказа в предоставлении государственной услуги:

1) представление документов, не отвечающих требованиям пунктов 2.9 - 2.10 настоящего регламента;

2) отсутствие права у заявителя на получение государственной услуги.

Основаниями для отказа в выдаче дубликата удостоверения ветерана является:

отсутствие у граждан, указанных в пункте 1.2 настоящего регламента, факта присвоения звания «Ветеран труда».

Размер платы, взимаемой с заявителя при предоставлении государственной услуги, и способы ее взимания в случаях, предусмотренных федеральными законами, принимаемыми в соответствии с ними иными нормативными правовыми актами Российской Федерации, нормативными правовыми актами Ленинградской области

2.15. Государственная услуга предоставляется бесплатно.

Максимальный срок ожидания в очереди при подаче запроса о предоставлении государственной услуги и при получении результата предоставления государственной услуги

2.16. Максимальный срок ожидания в очереди при подаче запроса о предоставлении государственной услуги и при получении результата предоставления государственной услуги составляет не более 15 минут.

Срок регистрации заявления заявителя о предоставлении государственной услуги

2.17. Срок регистрации заявления заявителя о предоставлении государственной услуги составляет в Комитет:

при направлении заявления почтовой связью в Комитет – в день поступления заявления или на следующий рабочий день (в случае поступления документов в нерабочее время, в выходные, праздничные дни);

при направлении заявления через МФЦ в Комитет – в день поступления заявления в АИС «Межвед ЛО» или на следующий рабочий день (в случае направления документов в нерабочее время, в выходные, праздничные дни);

при направлении заявления в форме электронного документа посредством ЕПГУ или ПГУ ЛО, при наличии технической возможности в программном обеспечении ГБУ ЛО «МФЦ» – в день поступления заявления на ЕПГУ или ПГУ ЛО, или на следующий рабочий день (в случае направления документов в нерабочее время, в выходные, праздничные дни).

Требования к помещениям, в которых предоставляются государственные услуги, к залу ожидания, местам для заполнения запросов о предоставлении государственной или муниципальной услуги, информационным стендам с образцами их заполнения и перечнем документов, необходимых для предоставления государственной услуги, в том числе к обеспечению доступности для инвалидов указанных объектов в соответствии с законодательством Российской Федерации о социальной защите инвалидов



2.18. Требования к помещениям, в которых предоставляется государственная услуга, к залу ожидания, местам для заполнения запросов о предоставлении государственной услуги, информационным стендам с образцами их заполнения и перечнем документов, необходимых для предоставления государственной услуги.

2.18.1. Предоставление государственной услуги осуществляется в специально выделенных для этих целей помещениях Комитета и МФЦ.

2.18.2. Наличие на территории, прилегающей к зданию, не менее 10 процентов мест (но не менее одного места) для парковки специальных автотранспортных средств инвалидов, которые не должны занимать иные транспортные средства. Инвалиды пользуются местами для парковки специальных транспортных средств бесплатно. На территории, прилегающей к зданию, в которых размещены МФЦ, располагается бесплатная парковка для автомобильного транспорта посетителей, в том числе предусматривающая места для специальных автотранспортных средств инвалидов.

2.18.3. Помещения размещаются преимущественно на нижних, предпочтительнее на первых этажах здания, с предоставлением доступа в помещение инвалидам.

2.18.4. Здание (помещение) оборудуется информационной табличкой (вывеской), содержащей полное наименование Комитета, а также информацию о режиме его работы.

2.18.5. Вход в здание (помещение) и выход из него оборудуются лестницами с поручнями и пандусами для передвижения детских и инвалидных колясок.

2.18.6. В помещении организуется бесплатный туалет для посетителей, в том числе туалет, предназначенный для инвалидов.

2.18.7. При необходимости работником МФЦ, Комитетом инвалиду оказывается помощь в преодолении барьеров, мешающих получению ими услуг наравне с другими лицами.

2.18.8. Вход в помещение и места ожидания оборудуются кнопками, а также содержат информацию о контактных номерах телефонов вызова работника для сопровождения инвалида.

2.18.9. Дублирование необходимой для инвалидов звуковой и зрительной информации, а также надписей, знаков и иной текстовой и графической информации знаками, выполненными рельефно-точечным шрифтом Брайля, допуск сурдопереводчика и тифлосурдопереводчика.

2.18.10. Оборудование мест повышенного удобства с дополнительным местом для собаки-проводника и устройств для передвижения инвалида (костылей, ходунков).

2.18.11. Характеристики помещений приема и выдачи документов в части объемно-планировочных и конструктивных решений, освещения, пожарной безопасности, инженерного оборудования должны соответствовать требованиям нормативных документов, действующих на территории Российской Федерации.

2.18.12. Помещения приема и выдачи документов должны предусматривать места для ожидания, информирования и приема заявителей.

2.18.13. Места ожидания и места для информирования оборудуются стульями (кресельными секциями, скамьями) и столами (стойками) для оформления документов с размещением на них бланков документов, необходимых для получения государственной услуги, канцелярскими принадлежностями, а также информационными стендами, содержащими актуальную и исчерпывающую информацию, необходимую для получения государственной услуги, и информацию о часах приема заявлений.

2.18.14. Места для проведения личного приема заявителей оборудуются столами, стульями, обеспечиваются канцелярскими принадлежностями для написания письменных обращений.

Показатели доступности и качества государственной услуги, в том числе показатели доступности общие, применимые в отношении всех заявителей, специальные, применимые в отношении инвалидов

2.19. Показатели доступности и качества государственной услуги.



2.19.1. Показатели доступности государственной услуги (общие, применимые в отношении всех заявителей):

- 1) транспортная доступность к месту предоставления государственной услуги;
- 2) наличие указателей, обеспечивающих беспрепятственный доступ к помещениям, в которых предоставляется услуга;
- 3) возможность получения полной и достоверной информации о государственной услуге в Комитете, МФЦ, по телефону, на официальном сайте органа, предоставляющего услугу, посредством ЕПГУ, либо ПГУ ЛО;
- 4) предоставление государственной услуги любым доступным способом, предусмотренным действующим законодательством;
- 5) обеспечение для заявителя возможности получения информации о ходе и результате предоставления государственной услуги с использованием ЕПГУ и (или) ПГУ ЛО.

2.19.2. Показатели доступности государственной услуги (специальные, применимые в отношении инвалидов):

- 1) наличие инфраструктуры, указанной в пункте 2.18 настоящего регламента;
- 2) исполнение требований доступности услуг для инвалидов;
- 3) обеспечение беспрепятственного доступа инвалидов к помещениям, в которых предоставляется государственная услуга.

2.19.3. Показатели качества государственной услуги:

- 1) соблюдение срока предоставления государственной услуги;
- 2) соблюдение времени ожидания в очереди при подаче запроса и получении результата;
- 3) осуществление не более одного обращения заявителя к работникам МФЦ при подаче документов на получение государственной услуги и не более одного обращения при получении результата в Комитете или в ГБУ ЛО «МФЦ»;
- 4) отсутствие обоснованных жалоб на действия или бездействия должностных лиц Комитета, поданных в установленном порядке.

2.19.4. После получения результата услуги, предоставление которой осуществлялось в электронном виде через ЕПГУ или ПГУ ЛО, либо посредством МФЦ, заявителю обеспечивается возможность оценки качества оказания услуги.

Информация об услугах, являющихся необходимыми и обязательными для предоставления государственной услуги

2.20. Получение услуг, которые являются необходимыми и обязательными для предоставления государственной услуги, не требуется.

Получение согласований, которые являются необходимыми и обязательными для предоставления государственной услуги, не требуется.

Иные требования, в том числе учитывающие особенности предоставления государственной услуги в многофункциональном центре предоставления государственных и муниципальных услуг и особенности предоставления государственной услуги в электронной форме

2.21. Иные требования, в том числе учитывающие особенности предоставления государственной услуги в МФЦ и особенности предоставления государственной услуги в электронной форме.

2.21.1. Предоставление государственной услуги посредством МФЦ осуществляется в подразделениях ГБУ ЛО «МФЦ» при наличии вступившего в силу соглашения о взаимодействии между ГБУ ЛО «МФЦ» и Комитетом (далее – соглашение). Предоставление государственной услуги в иных МФЦ осуществляется при наличии вступившего в силу соглашения о взаимодействии между ГБУ ЛО «МФЦ» и иным МФЦ.

2.21.2. Предоставление государственной услуги в электронном виде осуществляется при технической реализации государственной услуги посредством ПГУ ЛО и/или ЕПГУ.



### III. СОСТАВ, ПОСЛЕДОВАТЕЛЬНОСТЬ И СРОКИ ВЫПОЛНЕНИЯ АДМИНИСТРАТИВНЫХ ПРОЦЕДУР, ТРЕБОВАНИЯ К ПОРЯДКУ ИХ ВЫПОЛНЕНИЯ, В ТОМ ЧИСЛЕ ОСОБЕННОСТИ ВЫПОЛНЕНИЯ АДМИНИСТРАТИВНЫХ ПРОЦЕДУР В МНОГОФУНКЦИОНАЛЬНЫХ ЦЕНТРАХ

3.1. Состав, последовательность и сроки выполнения административных процедур, требования к порядку их выполнения.

3.1.1. Предоставление государственной услуги включает в себя следующие административные процедуры по выдаче удостоверения (дубликата удостоверения):

1) принятие решения - 22 рабочих дня с даты регистрации заявления в Комитете в соответствии с пунктом 2.17 настоящего регламента и полного комплекта документов (сведений), в том числе полученных в рамках межведомственного информационного взаимодействия и (или) по иным запросам Комитета;

2) выдача (направление) результата (соответствующее уведомление по форме согласно приложениям 3, 4 к настоящему регламенту) и оформление удостоверения – 8 рабочих дней.

Последовательность административных действий (процедур) по предоставлению государственной услуги отражена в блок – схеме, представленной в приложении 7 к настоящему регламенту.

3.1.2. Принятие решения.

3.1.2.1. Основание для начала административной процедуры: поступление в Комитет заявления и прилагаемых к нему документов должностному лицу, ответственному за принятие решения.

3.1.2.2. Содержание административного действия (административных действий), продолжительность и (или) максимальный срок его (их) выполнения:

1 действие: должностное лицо, ответственное за делопроизводство, поступившее заявление в тот же день регистрирует в соответствии с правилами делопроизводства, установленными в Комитете, принимает в работу электронные документы в АИС «Межвед ЛО» в сроки, указанные в пункте 2.17 настоящего регламента, передает заявление и прилагаемые к нему документы должностному лицу, ответственному за принятие решения – 1 рабочий день;

2 действие: должностное лицо, ответственное за принятие решения - 21 рабочий день:

проводит проверку документов на комплектность и достоверность, проверку сведений, содержащихся в представленных заявлении и документах, в целях оценки их соответствия требованиям и условиям получения государственной услуги, формирует и направляет соответствующий(е) запрос(ы);

готовит проект соответствующего решения с учетом поступивших запрашиваемых документов (сведений), его согласует и подписывает у руководителя Комитета.

3.1.2.3. Лицо, ответственное за выполнение административной процедуры: должностное лицо, ответственное за принятие решения.

3.1.2.4. Критерии принятия решения: наличие (отсутствие) у заявителя права на получение государственной услуги.

3.1.2.5. Результат выполнения административной процедуры: принятие соответствующего решения.

3.1.3. Выдача (направление) результата и оформление удостоверения.

3.1.3.1. Основание для начала административной процедуры: подписанное решение, являющееся результатом предоставления государственной услуги.

3.1.3.2. Содержание административного действия, продолжительность и (или) максимальный срок его выполнения:

1 действие: должностное лицо, ответственное за подготовку проекта решения готовит соответствующее уведомление, подписывает его у должностного лица, ответственного за принятие и подписание соответствующего решения и передает его должностному лицу,



ответственному за делопроизводство, а также в случае получения документов посредством МФЦ размещает в АИС «Межвед ЛО» соответствующее уведомление – 1 рабочих дня после даты принятия решения;

2 действие: должностное лицо, ответственное за делопроизводство, направляет результат предоставления государственной услуги способом, указанным в заявлении – 1 рабочий день;

3 действие: должностное лицо, ответственное за оформление удостоверения, оформляет удостоверение в соответствии с соответствующим правовым актом и подписывает его у должностного лица, ответственного за подписание удостоверения – не позднее 1 рабочих дней после даты принятия решения;

4 действие: должностное лицо, ответственное за вручение оформленного удостоверения, проверяет документы, удостоверяющие личность заявителя (представителя заявителя) и полномочия представителя заявителя, вручает удостоверение под роспись непосредственно заявителю (представителю заявителя), получает от заявителя (представителя заявителя), в случае им переоформления либо порчи удостоверения, ранее выданное ему удостоверение под роспись, которая фиксируется в ведомости выдачи удостоверения в графе «Примечание», а также в случае получения заявителем удостоверения посредством МФЦ передает работнику МФЦ на основании представленной доверенности под роспись оформленное удостоверение, ведомость выдачи удостоверения – 5 рабочих дней после подписания оформленного удостоверения.

3.1.3.3. Лицо, ответственное за выполнение административной процедуры: должностное лицо, ответственное за выдачу (направление) результата и оформленного удостоверения.

3.1.3.4. Результат выполнения административной процедуры: направление заявителю результата предоставления государственной услуги и выдача оформленного удостоверения способом, указанным в заявлении.

### 3.2. Особенности выполнения административных процедур в электронной форме.

3.2.1. Предоставление государственной услуги на ЕПГУ и ПГУ ЛО осуществляется в соответствии с Федеральным законом от 27.07.2010 № 210-ФЗ «Об организации предоставления государственных и муниципальных услуг», Федеральным законом от 27.07.2006 № 149-ФЗ «Об информации, информационных технологиях и о защите информации», постановлением Правительства Российской Федерации от 25.06.2012 № 634 «О видах электронной подписи, использование которых допускается при обращении за получением государственных и муниципальных услуг».

3.2.2. Для получения государственной услуги через ЕПГУ или через ПГУ ЛО заявителю необходимо предварительно пройти процесс регистрации в Единой системе идентификации и аутентификации (далее – ЕСИА).

3.2.3. Государственная услуга может быть получена через ПГУ ЛО, либо через ЕПГУ.

3.2.4. Для подачи заявления через ЕПГУ или через ПГУ ЛО заявитель должен выполнить следующие действия:

пройти идентификацию и аутентификацию в ЕСИА;

в личном кабинете на ЕПГУ или на ПГУ ЛО заполнить в электронном виде заявление на оказание государственной услуги и приложить к заявлению электронные документы;

направить пакет электронных документов в Комитет посредством функционала ЕПГУ или ПГУ ЛО.

3.2.5. В результате направления пакета электронных документов посредством ПГУ ЛО, либо через ЕПГУ в соответствии с требованиями пункта 3.2.4 в АИС «Межвед ЛО» производится автоматическая регистрация поступившего пакета электронных документов и присвоение пакету уникального номера дела. Номер дела доступен заявителю в личном кабинете ПГУ ЛО или ЕПГУ.

3.2.6. При предоставлении государственной услуги через ПГУ ЛО, либо через ЕПГУ, должностное лицо Комитета выполняет действия, указанные в пункте 3.1 настоящего регламента.

После рассмотрения документов и принятия решения о предоставлении (об отказе в предоставлении) государственной услуги заполняет предусмотренные в АИС «Межвед ЛО» формы о принятом решении и переводит дело в архив АИС «Межвед ЛО».



Должностное лицо Комитета уведомляет заявителя о принятом решении с помощью указанных в заявлении средств связи, затем направляет документ способом, указанным в заявлении: в письменном виде почтой, либо направляет электронный документ, подписанный усиленной квалифицированной электронной подписью должностного лица, принявшего решение, в личный кабинет ПГУ ЛО или ЕПГУ.

3.2.7. В случае поступления всех документов, указанных в пунктах 2.6 – 2.8 настоящего регламента, днем обращения за предоставлением государственной услуги считается дата регистрации приема документов на ПГУ ЛО или ЕПГУ.

Информирование заявителя о ходе и результате предоставления государственной услуги осуществляется в электронной форме через личный кабинет заявителя, расположенный на ПГУ ЛО, либо на ЕПГУ.

3.2.8. Комитет при поступлении документов от заявителя посредством ПГУ ЛО или ЕПГУ по требованию заявителя направляет результат предоставления услуги в форме электронного документа, подписанного усиленной квалифицированной электронной подписью должностного лица, принявшего решение (в этом случае заявитель при подаче запроса на предоставление услуги отмечает в соответствующем поле такую необходимость).

Выдача (направление) электронных документов, являющихся результатом предоставления государственной услуги, заявителю осуществляется в день регистрации результата предоставления государственной услуги Комитета.

3.3. Особенности выполнения административных процедур в многофункциональных центрах.

3.3.1. В случае подачи документов в Комитет посредством МФЦ работник МФЦ, осуществляющий прием документов, представленных для получения государственной услуги, выполняет в соответствии с настоящим регламентом и соглашением следующие действия:

- а) определяет предмет обращения;
- б) устанавливает личность заявителя или личность и полномочия представителя заявителя;
- в) проводит проверку правильности заполнения заявления на соответствие требованиям, указанным в пункте 2.9 настоящего регламента;
- г) проводит проверку укомплектованности пакета документов и соответствия документов требованиям, указанным в пункте 2.10 настоящего регламента;
- д) осуществляет сканирование представленных документов, формирует электронное дело;
- е) обеспечивает качество передаваемых копий документов в Комитет в соответствии с представленными заявителем оригиналами документов;
- ж) заверяет электронное дело своей электронной подписью (далее - ЭП);
- з) направляет пакет документов в Комитет:  
в электронном виде (в составе пакетов электронных дел) в день обращения заявителя в МФЦ;

на бумажных носителях (в случае необходимости обязательного предоставления оригиналов документов) – в течение 2 рабочих дней, следующих за днем обращения заявителя в МФЦ по территориальному принципу (в течение 5 рабочих дней, следующих за днем обращения заявителя в МФЦ по экстерриториальному принципу) посредством курьерской связи, с составлением описи передаваемых документов, с указанием даты, количества листов, фамилии, должности и подписанные работником МФЦ, ответственным за выполнение административного действия (если рабочий день МФЦ, следующий за днем обращения заявителя в МФЦ, является нерабочим днем Комитета, то днем окончания срока передачи документов считается второй рабочий день Комитета, следующий за днем обращения заявителя в МФЦ).

3.3.2. При выявлении несоответствия документа (документов) требованиям, указанным в пункте 2.10 настоящего регламента, работник МФЦ отражает на копии (копиях) документа (документов) выявленные несоответствия, которые заверяет подписью и печатью МФЦ или штампом, содержащим сведения о наименовании МФЦ.

По окончании приема документов работник МФЦ выдает заявителю расписку в приеме



документов.

Работник МФЦ несет ответственность в порядке, установленном нормативными правовыми актами Российской Федерации, за неисполнение или ненадлежащее исполнение настоящего регламента.

3.3.2.1. В случае установления факта представления заявителем неполного комплекта документов, указанных в пунктах 2.6 – 2.8 настоящего регламента, работник МФЦ выполняет в соответствии с настоящим регламентом следующие действия:

сообщает заявителю какие необходимые документы им не представлены;

предлагает заявителю представить полный комплект необходимых документов, после чего вновь обратиться за предоставлением государственной услуги;

рекомендует заявителю обратиться за получением консультации в комитет по социальной защите населения Ленинградской области;

распечатывает расписку об отказе в приеме документов с указанием перечня документов, которые необходимо заявителю представить для получения государственной услуги и вручает её заявителю.

В случае настояния заявителем принять документы, работник МФЦ принимает заявление и документы к нему, предупреждает заявителя о сроках рассмотрения документов и об отказе в предоставлении государственной услуги, делает на заявлении заявителя запись «документы приняты по настоянию».

3.3.3. При указании заявителем места получения результата посредством МФЦ должностное лицо Комитета, ответственное за выполнение административной процедуры, передает работнику МФЦ для передачи в соответствующий МФЦ результат для его последующей выдачи заявителю:

в электронном виде в течение 1 рабочего дня со дня принятия соответствующего решения заявителю.

3.3.4. При указании заявителем места получения результата посредством МФЦ работник МФЦ, ответственный за выдачу результата:

сообщает заявителю о принятом решении по телефону с записью даты и времени телефонного звонка, или посредством смс-информирования, а также о возможности получения документов в МФЦ, в срок не позднее двух дней с даты их получения в автоматизированной информационной системе обеспечения деятельности многофункциональных центров (далее - АИС МФЦ);

распечатывает из АИС МФЦ результат (соответствующее уведомление) для его последующей выдачи заявителю на руки по требованию заявителя либо готовит документы, являющиеся результатом предоставления услуги, направленные из Комитета на бумажном носителе, для последующей выдачи заявителю.

3.3.5. При указании заявителем места получения удостоверения посредством МФЦ работник МФЦ, ответственный за его выдачу, проверяет документы, удостоверяющие личность заявителя или личность и полномочия представителя заявителя, после чего оформленное удостоверение вручает под роспись непосредственно заявителю (представителю заявителя), которая фиксируется в ведомости выдачи удостоверения.

В случае переоформления, либо порчи удостоверения, либо изменения фамилии (имени, отчества) заявитель (представитель заявителя) сдает ранее выданное удостоверение работнику МФЦ под роспись, которая фиксируется в ведомости выдачи удостоверения в графе «Примечание».

Работник МФЦ после вручения удостоверения гражданам в течение 5 рабочих дней со дня получения оформленных удостоверений, предоставив доверенность, передаёт специалисту Комитета ведомости выдачи удостоверения, сданные гражданами ранее выданные удостоверения с реестром приема и передачи документов.

Если, граждане за получением удостоверения не обратились в МФЦ в течение 60 календарных дней со дня уведомления о получении удостоверения, специалист МФЦ в срок не



позднее 5 рабочих дней со дня истечения установленного выше срока передаёт специалисту Комитета неполученные удостоверения.

3.4. При вводе безбумажного электронного документооборота административные процедуры регламентируются нормативным правовым актом Ленинградской области, устанавливающим порядок электронного (безбумажного) документооборота в сфере государственных услуг.

#### IV. ФОРМЫ КОНТРОЛЯ ЗА ИСПОЛНЕНИЕМ АДМИНИСТРАТИВНОГО РЕГЛАМЕНТА

Порядок осуществления текущего контроля за соблюдением и исполнением ответственными должностными лицами положений административного регламента услуги и иных нормативных правовых актов, устанавливающих требования к предоставлению государственной услуги, а также принятием решений ответственными лицами

4.1. Текущий контроль осуществляется постоянно ответственными должностными лицами Комитета по каждой процедуре в соответствии с установленными настоящим регламентом содержанием действий и сроками их осуществления, а также путем проведения руководителем (заместителем руководителя) Комитета проверок исполнения положений настоящего административного регламента, иных нормативных правовых актов.

Ответственность должностных лиц за решения и действия (бездействие), принимаемые (осуществляемые) в ходе предоставления государственной услуги

4.2. Должностные лица, уполномоченные на выполнение административных действий, предусмотренных настоящим регламентом, несут ответственность за соблюдением требований действующих нормативных правовых актов, в том числе за соблюдением сроков выполнения административных действий, полноту их совершения, соблюдение принципов поведения с заявителями, сохранность документов.

Специалисты Комитета при предоставлении государственной услуги несут ответственность:

за неисполнение или ненадлежащее исполнение административных процедур при предоставлении государственной услуги;

за действия (бездействие), влекущие нарушение прав и законных интересов физических лиц.

Должностные лица, виновные в неисполнении или ненадлежащем исполнении требований настоящего регламента, привлекаются к ответственности в порядке, установленном действующим законодательством Российской Федерации.

#### V. ДОСУДЕБНЫЙ (ВНЕСУДЕБНЫЙ) ПОРЯДОК ОБЖАЛОВАНИЯ РЕШЕНИЙ И ДЕЙСТВИЙ (БЕЗДЕЙСТВИЯ) ОРГАНА, ПРЕДОСТАВЛЯЮЩЕГО ГОСУДАРСТВЕННУЮ УСЛУГУ, А ТАКЖЕ ДОЛЖНОСТНЫХ ЛИЦ ОРГАНА, ПРЕДОСТАВЛЯЮЩЕГО ГОСУДАРСТВЕННУЮ УСЛУГУ, ЛИБО ГОСУДАРСТВЕННЫХ ИЛИ МУНИЦИПАЛЬНЫХ СЛУЖАЩИХ, МНОГОФУНКЦИОНАЛЬНОГО ЦЕНТРА ПРЕДОСТАВЛЕНИЯ ГОСУДАРСТВЕННЫХ И МУНИЦИПАЛЬНЫХ УСЛУГ, РАБОТНИКА МНОГОФУНКЦИОНАЛЬНОГО ЦЕНТРА ПРЕДОСТАВЛЕНИЯ ГОСУДАРСТВЕННЫХ И МУНИЦИПАЛЬНЫХ УСЛУГ

Право заявителей на досудебное (внесудебное) обжалование решений и действий (бездействия), принятых (осуществляемых) в ходе предоставления государственной услуги

5.1. Заявители либо их представители имеют право на досудебное (внесудебное) обжалование решений и действий (бездействия), принятых (осуществляемых) в ходе



предоставления государственной услуги.

#### Предмет досудебного (внесудебного) обжалования

5.2. Предметом досудебного (внесудебного) обжалования заявителем решений и действий (бездействия) Комитета, должностного лица Комитета, ответственного за предоставление государственной услуги, многофункционального центра, работника многофункционального центра являются:

1) нарушение срока регистрации запроса заявителя о предоставлении государственной услуги, запроса, указанного в статье 15.1 Федерального закона от 27.07.2010 № 210-ФЗ;

2) нарушение срока предоставления государственной услуги. В указанном случае досудебное (внесудебное) обжалование заявителем решений и действий (бездействия) многофункционального центра, работника многофункционального центра возможно в случае, если на многофункциональный центр, решения и действия (бездействие) которого обжалуются, возложена функция по предоставлению соответствующих государственных услуг в полном объеме в порядке, определенном частью 1.3 статьи 16 Федерального закона от 27.07.2010 № 210-ФЗ;

3) требование у заявителя документов или информации либо осуществления действий, представление или осуществление которых не предусмотрено нормативными правовыми актами Российской Федерации, нормативными правовыми актами Ленинградской области для предоставления государственной услуги;

4) отказ в приеме документов, представление которых предусмотрено нормативными правовыми актами Российской Федерации, нормативными правовыми актами Ленинградской области для предоставления государственной услуги, у заявителя;

5) отказ в предоставлении государственной услуги, если основания отказа не предусмотрены федеральными законами и принятыми в соответствии с ними иными нормативными правовыми актами Российской Федерации, законами и иными нормативными правовыми актами Ленинградской области. В указанном случае досудебное (внесудебное) обжалование заявителем решений и действий (бездействия) многофункционального центра, работника многофункционального центра возможно в случае, если на МФЦ, решения и действия (бездействие) которого обжалуются, возложена функция по предоставлению соответствующих государственных услуг в полном объеме в порядке, определенном частью 1.3 статьи 16 Федерального закона от 27.07.2010 № 210-ФЗ;

6) затребование с заявителя при предоставлении государственной услуги платы, не предусмотренной нормативными правовыми актами Российской Федерации, нормативными правовыми актами Ленинградской области;

7) отказ Комитета, должностного лица Комитета, ответственного за предоставление государственной услуги, многофункционального центра, работника многофункционального центра в исправлении допущенных ими опечаток и ошибок в выданных в результате предоставления государственной услуги документах либо нарушение установленного срока таких исправлений. В указанном случае досудебное (внесудебное) обжалование заявителем решений и действий (бездействия) многофункционального центра, работника многофункционального центра возможно в случае, если на многофункционального центра, решения и действия (бездействие) которого обжалуются, возложена функция по предоставлению соответствующих государственных услуг в полном объеме в порядке, определенном частью 1.3 статьи 16 Федерального закона от 27.07.2010 № 210-ФЗ;

8) нарушение срока или порядка выдачи документов по результатам предоставления государственной услуги;

9) приостановление предоставления государственной услуги, если основания приостановления не предусмотрены федеральными законами и принятыми в соответствии с ними иными нормативными правовыми актами Российской Федерации, законами и принятыми в соответствии с ними иными нормативными правовыми актами Ленинградской области. В



указанном случае досудебное (внесудебное) обжалование заявителем решений и действий (бездействия) многофункционального центра, работника многофункционального центра возможно в случае, если на многофункционального центра, решения и действия (бездействие) которого обжалуются, возложена функция по предоставлению государственной услуги в полном объеме в порядке, определенном частью 1.3 статьи 16 Федерального закона от 27.07.2010 № 210-ФЗ:

10) требование у заявителя при предоставлении государственной услуги документов или информации, отсутствие и (или) недостоверность которых не указывались при первоначальном отказе в приеме документов, необходимых для предоставления государственной услуги, либо в предоставлении государственной, за исключением случаев, предусмотренных пунктом 4 части 1 статьи 7 Федерального закона от 27.07.2010 № 210-ФЗ. В указанном случае досудебное (внесудебное) обжалование заявителем решений и действий (бездействия) многофункционального центра, работника многофункционального центра возможно в случае, если на многофункциональный центр, решения и действия (бездействие) которого обжалуются, возложена функция по предоставлению соответствующих государственных услуг в полном объеме в порядке, определенном частью 1.3 статьи 16 Федерального закона от 27.07.2010 № 210-ФЗ.

Органы исполнительной власти (органы местного самоуправления)  
и должностных лиц, которым может быть адресована жалоба в досудебном (внесудебном)  
порядке, а также способы подачи жалобы

5.3. Жалоба подается в письменной форме на бумажном носителе, в электронной форме в Комитет, ГБУ ЛО «МФЦ», либо в Комитет экономического развития и инвестиционной деятельности Ленинградской области, являющийся учредителем ГБУ ЛО «МФЦ» (далее - учредитель ГБУ ЛО «МФЦ»).

Жалобы на решения, принятые руководителем Комитета, подаются курирующему заместителю Председателя Правительства Ленинградской области и (или) Губернатору Ленинградской области.

Жалобы на решения и действия (бездействие) работника ГБУ ЛО «МФЦ» подаются руководителю многофункционального центра. Жалобы на решения и действия (бездействие) ГБУ ЛО «МФЦ» подаются учредителю ГБУ ЛО «МФЦ» или должностному лицу, уполномоченному нормативным правовым актом Ленинградской области.

Жалоба на решения и действия (бездействие) Комитета, должностного лица Комитета, ответственного за предоставление государственной услуги, может быть направлена по почте, через многофункциональный центр, с использованием информационно-телекоммуникационной сети «Интернет», официального сайта Комитета, ЕПГУ либо ПГУ ЛО, а также может быть принята при личном приеме заявителя.

Жалоба на решения и действия (бездействие) многофункционального центра, работника многофункционального центра может быть направлена по почте, с использованием информационно-телекоммуникационной сети «Интернет», официального сайта многофункционального центра, ЕПГУ либо ПГУ ЛО, а также может быть принята при личном приеме заявителя.

Основания для начала процедуры досудебного (внесудебного) обжалования

5.4. Основанием для начала процедуры досудебного (внесудебного) обжалования является подача заявителем жалобы, соответствующей требованиям части 5 статьи 11.2 Федерального закона № 210-ФЗ.

В письменной жалобе в обязательном порядке указываются:

- наименование Комитета, должностного лица Комитета, ответственного за предоставление государственной услуги, филиала, отдела, удаленного рабочего места ГБУ ЛО «МФЦ», его руководителя и (или) работника, решения и действия (бездействие) которых обжалуются;

- фамилия, имя, отчество (последнее - при наличии), сведения о месте жительства заявителя



- физического лица либо наименование, сведения о месте нахождения заявителя - юридического лица, а также номер (номера) контактного телефона, адрес (адреса) электронной почты (при наличии) и почтовый адрес, по которым должен быть направлен ответ заявителю;

- сведения об обжалуемых решениях и действиях (бездействии) Комитета, должностного лица Комитета, ответственного за предоставление государственной услуги, филиала, отдела, удаленного рабочего места ГБУ ЛО «МФЦ», его работника;

- доводы, на основании которых заявитель не согласен с решением и действием (бездействием) Комитета, должностного лица Комитета, ответственного за предоставление государственной услуги, филиала, отдела, удаленного рабочего места ГБУ ЛО «МФЦ», его работника. Заявителем могут быть представлены документы (при наличии), подтверждающие доводы заявителя, либо их копии.

#### Права заявителей на получение информации и документов, необходимых для составления и обоснования жалобы

5.5. Заявитель имеет право на получение информации и документов, необходимых для составления и обоснования жалобы, в случаях, установленных статьей 11.1 Федерального закона № 210-ФЗ, при условии, что это не затрагивает права, свободы и законные интересы других лиц, и если указанные информация и документы не содержат сведений, составляющих государственную или иную охраняемую тайну.

#### Сроки рассмотрения жалобы

5.6. Жалоба, поступившая в Комитет, ГБУ ЛО «МФЦ», учредителю ГБУ ЛО «МФЦ», подлежит рассмотрению в течение пятнадцати рабочих дней со дня ее регистрации, а в случае обжалования отказа Комитета, ГБУ ЛО «МФЦ», в приеме документов у заявителя либо в исправлении допущенных опечаток и ошибок или в случае обжалования нарушения установленного срока таких исправлений - в течение пяти рабочих дней со дня ее регистрации.

#### Результат досудебного (внесудебного) обжалования применительно к каждой процедуре либо инстанции обжалования

5.7. По результатам рассмотрения жалобы принимается одно из следующих решений:

1) жалоба удовлетворяется, в том числе в форме отмены принятого решения, исправления допущенных опечаток и ошибок в выданных в результате предоставления государственной услуги документах, возврата заявителю денежных средств, взимание которых не предусмотрено нормативными правовыми актами Российской Федерации, нормативными правовыми актами субъектов Российской Федерации;

2) в удовлетворении жалобы отказывается.

Не позднее дня, следующего за днем принятия решения по результатам рассмотрения жалобы, заявителю в письменной форме и по желанию заявителя в электронной форме направляется мотивированный ответ о результатах рассмотрения жалобы:

- в случае признания жалобы подлежащей удовлетворению в ответе заявителю дается информация о действиях, осуществляемых Комитетом, многофункциональным центром в целях незамедлительного устранения выявленных нарушений при оказании государственной услуги, а также приносятся извинения за доставленные неудобства и указывается информация о дальнейших действиях, которые необходимо совершить заявителю в целях получения государственной услуги.

- в случае признания жалобы не подлежащей удовлетворению в ответе заявителю даются аргументированные разъяснения о причинах принятого решения, а также информация о порядке обжалования принятого решения.

В случае установления в ходе или по результатам рассмотрения жалобы признаков состава административного правонарушения или преступления должностное лицо, работник, наделенные



полномочиями по рассмотрению жалоб, незамедлительно направляют имеющиеся материалы в органы прокуратуры.

Приложение 1  
к административному регламенту предоставления  
на территории Ленинградской области  
государственной услуги по присвоению звания  
«Ветеран труда» и выдаче удостоверения ветерана

Форма

В Комитет по социальной защите населения Ленинградской области \_\_\_\_\_  
от заявителя \_\_\_\_\_  
(фамилия, имя отчество заполняется заявителем)

от представителя заявителя \_\_\_\_\_  
\_\_\_\_\_  
(фамилия, имя отчество заполняется представителем заявителя от имени заявителя)  
(указать фамилию, имя, отчество заявителя)

Адрес места жительства заявителя \_\_\_\_\_  
\_\_\_\_\_  
(почтовый индекс, район, населенный пункт, улица, дом, корпус, квартира)

Адрес места пребывания заявителя \_\_\_\_\_  
\_\_\_\_\_  
(почтовый индекс, район, населенный пункт, улица, дом, корпус, квартира)

Последний адрес проживания до переезда в Ленинградскую область \_\_\_\_\_  
\_\_\_\_\_  
(заполняется в случае переезда)  
\_\_\_\_\_  
(почтовый индекс, район, населенный пункт, улица, дом, корпус, квартира)  
\_\_\_\_\_  
страховой номер индивидуального лицевого счета (СНИЛС) - при наличии

телефон \_\_\_\_\_

**З А Я В Л Е Н И Е**  
о предоставлении государственных (ой) услуг(и)

Прошу (поставить отметку «V»)

	присвоить звание «Ветеран труда»
	выдать дубликат удостоверения ветерана объяснения обстоятельств утраты (порчи) удостоверения _____ _____
	дата присвоения звания «Ветеран труда» _____
	наименование органа, присвоившего звание «Ветеран труда» _____

К заявлению прилагаю:

№ п/п	Наименование документа	Количество документов



Согласен на запрос документов (сведений), необходимых для предоставления государственных(ой) услуг(и).

Предупрежден(а) о том, что:

при представлении заведомо ложных и (или) недостоверных сведений, а также при умолчании о фактах, влекущих отказ в предоставлении, прекращение предоставления мер(ы) социальной поддержки, предусмотрена уголовная ответственность статьей 159.2 Уголовного кодекса Российской Федерации.

при запросе документов (сведений) Комитетом, необходимых для предоставления государственных(ой) услуг(и), вопрос предоставления государственных(ой) услуг(и) будет рассмотрен после получения сведений и о возможности представления таких документов (сведений) по собственной инициативе.

Подтверждаю, что сведения, сообщенные мной в настоящем заявлении точны и исчерпывающи.

Результат рассмотрения заявления прошу:

выдать на руки в МФЦ, расположенном по адресу <\*>: Ленинградская область, \_\_\_\_\_

направить по почте

направить в электронной форме в личный кабинет на ПГУ ЛО/ЕПГУ

Прошу выдать оформленное удостоверение в (поставить отметку «V»):

Комитете

МФЦ, расположенном по адресу <\*>: Ленинградская область, \_\_\_\_\_

\_\_\_\_\_

(подпись)

\_\_\_\_\_

(фамилия, инициалы заявителя (представителя заявителя))

\_\_\_\_\_

(дата)

<\*> Адрес МФЦ указывается при подаче документов посредством ПГУ ЛО/ЕПГУ либо при подаче документов в МФЦ, находящегося по другому адресу

Заполняется специалистом:

Специалистом удостоверяется факт собственноручной подписи заявителя (представителя заявителя) в заявлении

\_\_\_\_\_

(подпись, расшифровка подписи, дата)

Приложение 2  
к административному регламенту предоставления  
на территории Ленинградской области  
государственной услуги по присвоению звания  
«Ветеран труда» и выдаче удостоверения ветерана

Согласие гражданина на обработку персональных данных

Я, \_\_\_\_\_  
(Ф.И.О. заявителя (представителя заявителя) полностью)

« \_\_\_\_\_ » \_\_\_\_\_ года рождения,

Документ, удостоверяющий личность (заявителя, представителя заявителя)

Серия \_\_\_\_\_ номер \_\_\_\_\_ Дата выдачи « \_\_\_\_\_ » \_\_\_\_\_ г.  
кем выдан \_\_\_\_\_

Адрес проживания: \_\_\_\_\_

Полномочия \_\_\_\_\_ подтверждены \_\_\_\_\_

(наименование и реквизиты доверенности или иного документа, подтверждающего полномочия представителя заявителя)

В соответствии с пунктом 4 статьи 9 Федерального закона от 27.07.2006г. №152-ФЗ «О персональных данных» даю согласие \_\_\_\_\_

(наименование органа социальной защиты, адрес – далее оператор)

- на обработку моих персональных данных (фамилии, имени, отчества, даты рождения, паспортных данных, адреса места жительства, сведений, содержащихся в представленных документах, фотографии)
- на обработку персональных данных членов моей семьи (фамилии, имени, отчества, даты рождения, паспортных данных, адреса места жительства, сведений, содержащихся в представленных документах, фотографии)
- на обработку персональных данных (фамилии, имени, отчества, даты рождения, паспортных данных, адреса места жительства, сведений, содержащихся в представленных документах, фотографии)

(указывается фамилия, имя, отчество заявителя)

с целью получения государственных услуг в сфере социальной защиты населения, а именно сбор, использование, систематизацию, передачу, накопление, блокирование, хранение, уничтожение (обновление, изменение), распространение, в том числе передачу третьим лицам: федеральным органам исполнительной власти и их территориальным органам, органам исполнительной власти субъектов Российской Федерации и подведомственным им государственным учреждениям, органам местного самоуправления и подведомственным им муниципальным учреждениям и другим организациям, учреждениям и ведомствам, участвующим в предоставлении государственных и муниципальных услуг, а также осуществление любых иных действий с персональными данными заявителя, предусмотренных действующим законодательством РФ.

Оператор гарантирует, что обработка персональных данных осуществляется в соответствии с действующим законодательством РФ.

Я проинформирован (а), что оператор будет обрабатывать персональные данные как неавтоматизированным, так и автоматизированным способом обработки.

Настоящее согласие действует до даты его отзыва, указанного в личном заявлении, заполненного в произвольной форме, поданного оператору.

\_\_\_\_\_ « \_\_\_\_\_ » \_\_\_\_\_ 20 \_\_\_\_\_ г.  
(подпись) (фамилия, инициалы заявителя (представителя заявителя))

Принял « \_\_\_\_\_ » \_\_\_\_\_ 20 \_\_\_\_\_ г. \_\_\_\_\_  
(подпись специалиста) (фамилия, инициалы)



Приложение 3  
к административному регламенту предоставления  
на территории Ленинградской области  
государственной услуги по присвоению звания  
«Ветеран труда» и выдаче удостоверения ветерана

Угловой штамп

\_\_\_\_\_  
(И.О. Ф заявителя)

\_\_\_\_\_  
(адрес, индекс заявителя)

УВЕДОМЛЕНИЕ  
о присвоении звания «Ветеран труда» или выдаче дубликата удостоверения

Уважаемый (ая) \_\_\_\_\_  
(имя, отчество)

В \_\_\_\_\_  
(указываются наименования правовых актов)

присвоить (выдать) \_\_\_\_\_ (наименование  
звания или удостоверения)

Вам присвоено \_\_\_\_\_

Председатель комитета \_\_\_\_\_  
(подпись) (инициалы, фамилия)

Исп

Приложение 4  
к административному регламенту предоставления  
на территории Ленинградской области  
государственной услуги по присвоению звания  
«Ветеран труда» и выдаче удостоверения ветерана

Угловой штамп

\_\_\_\_\_  
(И.О.Ф заявителя)

\_\_\_\_\_  
(адрес, индекс заявителя)

УВЕДОМЛЕНИЕ  
об отказе в присвоении звания «Ветеран труда» или выдаче дубликата удостоверения

Уважаемый (ая) \_\_\_\_\_  
(имя, отчество)

В \_\_\_\_\_  
(указываются наименования правовых актов)

отказано в присвоении (выдаче) \_\_\_\_\_

Приложение:

Председатель комитета \_\_\_\_\_  
(подпись) (инициалы, фамилия)

Исп



Приложение 5  
к административному регламенту предоставления  
на территории Ленинградской области  
государственной услуги по присвоению звания  
«Ветеран труда» и выдаче удостоверения ветерана

Угловой штамп

\_\_\_\_\_  
(И.О.Ф заявителя)

\_\_\_\_\_  
(адрес, индекс заявителя)

УВЕДОМЛЕНИЕ  
о приостановлении предоставления государственной услуги

Уважаемый (ая) \_\_\_\_\_  
(имя, отчество)

В связи с непоступлением ответа на межведомственный запрос, направленный в рамках  
Федерального закона от 27.07.2010 N 210-ФЗ "Об организации предоставления государственных и  
муниципальных услуг" из \_\_\_\_\_ (наименование организации)  
по вопросу получения документа (сведений) \_\_\_\_\_,  
предоставление государственной услуги по \_\_\_\_\_  
(наименование государственной услуги)  
приостановлено.

При поступлении ответа на названный(е) межведомственный(е) запрос(ы) уведомление  
\_\_\_\_\_ будет направлено в Ваш адрес в течение \_\_\_ рабочих дней со дня поступления  
соответствующего ответа.

Председатель Комитета

\_\_\_\_\_  
(подпись)

\_\_\_\_\_  
(инициалы, фамилия)

Исп

Приложение 6  
к административному регламенту предоставления  
на территории Ленинградской области  
государственной услуги по присвоению звания  
«Ветеран труда» и выдаче удостоверения ветерана

Примерная форма доверенности

ДОВЕРЕННОСТЬ  
на получение государственной(ых) услуг(и)

"\_\_" \_\_\_\_ 20\_\_ г.

Я, \_\_\_\_\_, " \_\_ " \_\_\_\_\_ г. рождения,  
(Ф.И.О. доверителя полностью)

паспорт серии \_\_\_\_\_ N \_\_\_\_\_, выдан \_\_\_\_\_  
" \_\_ " \_\_\_\_\_ г., зарегистрированный(ая) по адресу: \_\_\_\_\_,  
проживающий(ая) по адресу: \_\_\_\_\_, настоящей  
доверенностью уполномочиваю социального работника \_\_\_\_\_

\_\_\_\_\_ (наименование учреждения социального обслуживания)

\_\_\_\_\_ (Ф.И.О. доверенного лица полностью)

" \_\_ " \_\_\_\_\_ г. рождения, паспорт серии \_\_\_\_\_ N \_\_\_\_\_,  
выдан \_\_\_\_\_  
" \_\_ " \_\_\_\_\_ г., зарегистрированного(ую) по адресу: \_\_\_\_\_,  
проживающего(ую) по адресу: \_\_\_\_\_, в целях  
получения государственной(ых) услуг(и) \_\_\_\_\_

\_\_\_\_\_ (наименование государственной(ых) услуг(и))

быть моим представителем в \_\_\_\_\_ муниципального района  
Ленинградской области и (или) МФЦ, в связи с чем совершать от моего имени следующие действия:

- подавать от моего имени заявление на получение указанной(ых) государственной(ых) услуг(и) с приложением всех необходимых документов;
- давать согласие на обработку моих персональных данных с целью и в объемах, необходимых для предоставления указанной(ых) государственной(ых) услуг(и);
- получать результат указанной(ых) государственной(ых) услуг(и);
- расписываться за меня и совершать иные действия, связанные с получением указанной(ых) государственной(ых) услуг(и).

Полномочия по настоящей доверенности не могут быть переданы другим лицам.

Доверенность выдана сроком на \_\_\_\_\_ месяц(ев).

Доверитель \_\_\_\_\_  
(Ф.И.О. доверителя полностью) (подпись)

отметка руководителя учреждения социального обслуживания, подтверждающая факт социального обслуживания заявителя социальным работником учреждения социального обслуживания и контактной информацией (номер телефона, факс, адрес электронной почты), подпись руководителя и печать учреждения социального обслуживания



Приложение 7  
к административному регламенту предоставления  
на территории Ленинградской области  
государственной услуги по присвоению звания  
«Ветеран труда» и выдаче удостоверения ветерана

Блок-схема  
предоставления государственной услуги

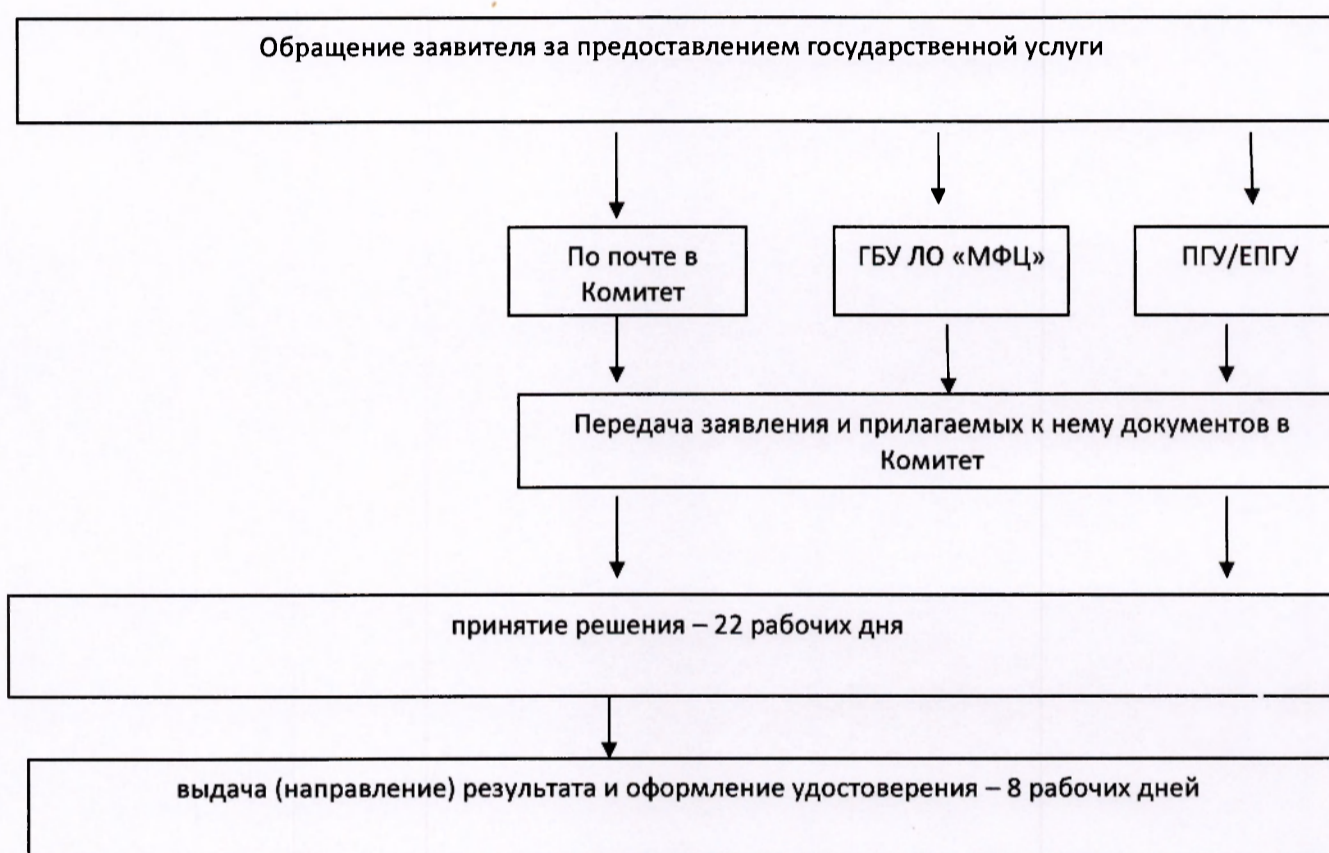

Приложение 10  
к приложению к приказу....

Приложение 29  
к приказу комитета по социальной  
защите населения  
Ленинградской области  
от 30.06.2016 № 25  
(в редакции приказа комитета по  
социальной защите населения  
Ленинградской области  
от 13.11.2018 № 27 )

**АДМИНИСТРАТИВНЫЙ РЕГЛАМЕНТ**  
предоставления на территории Ленинградской области  
государственной услуги по назначению ежемесячной денежной выплаты родителю (отчиму,  
мачехе) погибших при исполнении обязанностей военной службы (служебных обязанностей) на  
территории Чеченской Республики военнослужащих

(сокращенное наименование - назначение ежемесячной денежной выплаты родителю  
(отчиму, мачехе) погибших на территории Чеченской Республики военнослужащих  
(далее – регламент, государственная услуга)



## I. ОБЩИЕ ПОЛОЖЕНИЯ

Предмет регулирования административного регламента услуги (описание услуги)

1.1. Настоящий регламент устанавливает порядок и стандарт предоставления государственной услуги.

Категории заявителей и их представителей, имеющих право выступать от их имени

1.2. Заявителями, имеющими право обратиться за получением государственной услуги, являются физические лица (далее - заявители) из числа родителей (отчима, мачехи):

погибших 1 марта 2000 года при исполнении обязанностей военной службы (служебных обязанностей) на территории Чеченской Республики военнослужащих 6 парашютно-десантной роты 104 парашютно-десантного полка 76 гвардейской воздушно-десантной дивизии, проживавших на территории Ленинградской области на дату призыва либо родившихся на территории Ленинградской области;

погибших при исполнении обязанностей военной службы (служебных обязанностей) на территории Чеченской Республики военнослужащих, родители которых имеют место жительства на территории Ленинградской области на дату вступления в силу настоящего областного закона.

Отчим и мачеха имеют право на получение ежемесячной выплаты наравне с отцом и матерью при условии получения пенсии по случаю потери кормильца (наличия права на ее получение).

Представлять интересы заявителя имеют право от имени физических лиц (далее - представитель заявителя):

законные представители (опекуны, попечители) недееспособных заявителей;

уполномоченные лица, действующие в силу полномочий, основанных на доверенности, оформленной в соответствии с действующим законодательством, и подтверждающей наличие у представителя прав действовать от лица заявителя.

Порядок информирования о предоставлении государственной услуги

1.3. Информация о местах нахождения организаций, участвующих в предоставлении государственной услуги (далее - Организации) и не являющихся многофункциональными центрами предоставления государственных и муниципальных услуг, графиках работы, контактных телефонах (далее – сведения информационного характера) размещается:

на стендах в местах предоставления государственной услуги и услуг, которые являются необходимыми и обязательными для предоставления государственной услуги;

на сайте Ленинградского областного государственного казенного учреждения «Центр социальной защиты населения» (далее - ЦСЗН);

на сайте комитета по социальной защите населения Ленинградской области: <http://social.lenobl.ru/>;

на сайте Государственного бюджетного учреждения Ленинградской области «Многофункциональный центр предоставления государственных и муниципальных услуг» (далее - ГБУ ЛО «МФЦ»): <http://mfc47.ru/>;

на Портале государственных и муниципальных услуг (функций) Ленинградской области (далее - ПГУ ЛО) / на Едином портале государственных услуг (далее – ЕПГУ): [www.gu.lenobl.ru/](http://www.gu.lenobl.ru/) / [www.gosuslugi.ru](http://www.gosuslugi.ru).

Информация по вопросам предоставления государственной услуги, сведения о ходе предоставления государственной услуги предоставляется заявителю в устной, письменной или электронной форме.



Для получения сведений о ходе предоставления государственной услуги заявителем указывается (называется) дата заявления, обозначенная в расписке о приеме документов, полученной от ЦСЗН либо МФЦ при подаче документов.

Устное информирование осуществляется специалистами ЦСЗН по месту жительства заявителя при обращении заявителя за информацией лично или по телефону.

При обращении за информацией представителя заявителя, информация предоставляется лиц при наличии у него соответствующих полномочий.

Специалист ЦСЗН, осуществляющий устное информирование, должен принять все меры для предоставления оперативной информации в ответе на поставленные вопросы, в том числе с привлечением других специалистов.

Время ожидания в очереди при обращении заявителя (представителя заявителя) за получением устного информирования не может превышать 15 минут.

При устном информировании по телефону специалист ЦСЗН должен назвать фамилию, имя, отчество, замещаемую должность и наименование ЦСЗН.

Если специалист ЦСЗН, к которому обратился заявитель (представитель заявителя), не может ответить на вопрос самостоятельно непосредственно в момент устного обращения, то он должен предложить обратиться к другому специалисту ЦСЗН либо обратиться в ЦСЗН с письменным запросом о предоставлении информации, либо назначить другое удобное для заявителя (представителя заявителя) время для повторного обращения, но не позднее следующего дня приема граждан.

Письменное информирование осуществляется путем направления ответов почтовым отправлением или посредством информационно-телекоммуникационных сетей общего пользования (по электронной почте, по факсимильной связи, через сеть Интернет).

Руководитель структурного подразделения ЦСЗН определяет исполнителя для подготовки ответа по каждому конкретному письменному обращению заявителя (представителя заявителя).

Ответ на письменное обращение заявителя (представителя заявителя) предоставляется в простой, четкой и понятной форме и должен содержать ответы на поставленные вопросы, фамилию, инициалы и номер телефона исполнителя.

Ответ подписывается руководителем (исполняющим обязанности руководителя, заместителя руководителя) ЦСЗН и направляется в письменном виде способом доставки ответа, соответствующим способу обращения заявителя (представителя заявителя) за информацией, или способом доставки ответа, указанным в письменном обращении заявителя (представителя заявителя).

Информирование заявителя о ходе и результате предоставления государственной услуги осуществляется в электронной форме через личный кабинет заявителя, расположенного на ПГУ ЛО либо на ЕПГУ.

Информация по вопросам предоставления государственной услуги, в том числе о ходе ее предоставления, может быть получена по электронной почте путем направления обращения по адресу электронной почты ЦСЗН, в том числе с приложением необходимых документов, заверенных усиленной квалифицированной электронной подписью (ответ на обращение, направленное по электронной почте, направляется в виде электронного документа на адрес электронной почты отправителя обращения).

Специалист ЦСЗН оказывает содействие заявителю (представителю заявителя) в размещении им заявления и документов к нему через личный кабинет заявителя, расположенного на ПГУ ЛО либо на ЕПГУ.

Максимальный срок направления ответа составляет тридцать календарных дней с момента регистрации обращения заявителя (представителя заявителя).

Если последний день срока приходится на нерабочий день, днем окончания срока считается ближайший следующий за ним рабочий день.

## II. СТАНДАРТ ПРЕДОСТАВЛЕНИЯ ГОСУДАРСТВЕННОЙ УСЛУГИ



Полное наименование государственной услуги, сокращенное наименование государственной услуги

2.1. Полное наименование государственной услуги: государственная услуга по назначению по назначению ежемесячной денежной выплаты родителю (отчиму, мачехе) погибших при исполнении обязанностей военной службы (служебных обязанностей) на территории Чеченской Республики военнослужащих (далее – государственная услуга).

Сокращенное наименование государственной услуги: назначение ежемесячной денежной выплаты родителю (отчиму, мачехе) погибших на территории Чеченской Республики военнослужащих.

Наименование органа исполнительной власти Ленинградской области (органа местного самоуправления), предоставляющего государственную услугу, а также способы обращения заявителя

2.2. Государственную услугу предоставляет: комитет по социальной защите населения Ленинградской области (далее – Комитет).

2.2.1. В предоставлении государственной услуги участвуют:

Ленинградское областное государственное казенное учреждение «Центр социальной защиты населения», подведомственное Комитету (далее – ЦСЗН).

Действующие филиалы, отделы и удаленные рабочие места ГБУ ЛО «МФЦ», расположенные на территории Ленинградской области (далее – МФЦ).

2.2.2. Заявление на получение государственной услуги с комплектом документов принимаются:

1) при личной явке:

в ЦСЗН;

в МФЦ;

2) без личной явки:

почтовым отправлением в ЦСЗН;

в электронной форме через личный кабинет заявителя на ПГУ/ ЕПГУ.

2.2.3. Заявитель может записаться на прием для подачи заявления о предоставлении государственной услуги следующими способами:

1) посредством ПГУ/ЕПГУ (при технической реализации) – в ЦСЗН, МФЦ;

2) по телефону – в ЦСЗН, в МФЦ;

3) посредством сайта ЦСЗН (при технической реализации) - в ЦСЗН, сайта ГБУ ЛО «МФЦ» (при технической реализации) – в МФЦ.

Для записи заявитель выбирает любую свободную для приема дату и время в пределах установленного в ЦСЗН, МФЦ графика приема заявителей.

Результат предоставления государственной услуги, а также способы получения результата

2.3. Результатом предоставления государственной услуги является:

выдача уведомления о назначении компенсации по форме согласно приложению 5 к настоящему регламенту;

выдача уведомления об отказе в назначении компенсации по форме согласно приложению 6 к настоящему регламенту.

2.3.1. Результат предоставления государственной услуги предоставляется в соответствии со способом, указанным заявителем при подаче заявления и документов:

1) при личной явке:

в ЦСЗН;

в МФЦ;

- 2) без личной явки:  
почтовым отправлением;  
в электронной форме через личный кабинет заявителя на ПГУ ЛО/ ЕПГУ.

#### Срок предоставления государственной услуги

2.4. Срок предоставления государственной услуги составляет 12 рабочих дней с даты регистрации заявления в ЦСЗН в соответствии с пунктом 2.17 настоящего регламента и полного комплекта документов (сведений), в том числе полученных в рамках межведомственного информационного взаимодействия и (или) по иным запросам ЦСЗН.

#### Правовые основания для предоставления государственной услуги

2.5. Правовые основания для предоставления государственной услуги:

Областной закон от 19.06.2017 № 34-оз «О дополнительной мере социальной поддержки в виде ежемесячной денежной выплаты родителю (отчиму, мачехе) погибших при исполнении обязанностей военной службы (служебных обязанностей) на территории Чеченской Республики военнослужащих».

Постановление Правительства Ленинградской области от 19.07.2017 N 274 «Об утверждении Порядка предоставления дополнительной меры социальной поддержки в виде ежемесячной денежной выплаты родителю (отчиму, мачехе) погибших при исполнении обязанностей военной службы (служебных обязанностей) на территории Чеченской Республики военнослужащих».

Исчерпывающий перечень документов, необходимых в соответствии с законодательными или иными нормативными правовыми актами для предоставления государственной услуги, подлежащих представлению заявителем

2.6. Исчерпывающий перечень документов, необходимых для предоставления государственной услуги, подлежащих представлению заявителем:

- 1) заявление о предоставлении государственной услуги по форме согласно приложению 1 к настоящему регламенту (к бумажному комплекту документов приобщается оригинал документа);
- 2) согласие на обработку персональных данных по форме согласно приложению 2 к настоящему регламенту (к бумажному комплекту документов приобщается оригинал документа);
- 3) документы, удостоверяющие личность гражданина Российской Федерации, в том числе военнослужащего (в случае представления документов представителем заявителя документ, удостоверяющий личность заявителя, не представляется; к бумажному комплекту документов приобщается копия документа);
- 4) свидетельство о рождении погибшего (к бумажному комплекту документов приобщается копия документа).

2.7. Заявитель дополнительно к документам, перечисленным в пункте 2.6 настоящего регламента, представляет (к бумажному комплекту документов приобщается копия документа):

- 1) В случае, если в представленных документах имеет место изменение заявителем фамилии, имени, отчества - документы, подтверждающие государственную регистрацию актов гражданского состояния: свидетельства (справки, извещения) о перемене имени, заключении (расторжении) брака, рождении.
- 2) В случае, если заявитель выбрал способ получения государственной услуги путем перечисления на расчетный счет получателя государственной услуги, открытого указанным получателем в кредитной организации - справку (распечатку с сайта кредитной организации) о реквизитах счета в рублях, открытого заявителем в кредитной организации для перечисления ежемесячной выплаты (для заявителя, не являющегося клиентом Северо-Западного банка публичного акционерного общества «Сбербанк России»).



## 2.8. Представитель заявителя из числа:

1) законных представителей (опекунов, попечителей) дополнительно представляет документ, удостоверяющий личность представителя и постановление органа опеки и попечительства об установлении опеки или попечительства (в отношении граждан, находящихся под опекой или попечительством либо помещенных под надзор в медицинские организации, организации, оказывающие социальные услуги, или иные организации);

2) уполномоченных лиц дополнительно представляет документ, удостоверяющий личность и один из документов, оформленных в соответствии с действующим законодательством, подтверждающих наличие у представителя права действовать от лица заявителя, и определяющих условия и границы реализации права представителя на получение государственной услуги, а именно:

а) доверенность, удостоверенную нотариально, либо главой местной администрации поселения и специально уполномоченным должностным лицом местного самоуправления поселения или главой местной администрации муниципального района и специально уполномоченным должностным лицом местного самоуправления муниципального района (в случае, если в поселении или расположенном на межселенной территории населенном пункте нет нотариуса), либо должностным лицом консульского учреждения Российской Федерации, уполномоченным на совершение этих действий;

б) доверенность, удостоверенную в соответствии с пунктом 2 статьи 185.1 Гражданского кодекса Российской Федерации и являющуюся приравненной к нотариальной:

доверенности военнослужащих и других лиц, находящихся на излечении в госпиталях, санаториях и других военно-лечебных учреждениях, которые удостоверены начальником такого учреждения, его заместителем по медицинской части, а при их отсутствии старшим или дежурным врачом;

доверенности военнослужащих, а в пунктах дислокации воинских частей, соединений, учреждений и военно-учебных заведений, где нет нотариальных контор и других органов, совершающих нотариальные действия, также доверенности работников, членов их семей и членов семей военнослужащих, которые удостоверены командиром (начальником) этих части, соединения, учреждения или заведения;

доверенности лиц, находящихся в местах лишения свободы, которые удостоверены начальником соответствующего места лишения свободы;

доверенности совершеннолетних дееспособных граждан, проживающих в стационарных организациях социального обслуживания, которые удостоверены администрацией этой организации;

в) доверенность в простой письменной форме на социального работника, осуществляющего социальное обслуживание доверителя с отметкой руководителя учреждения социального обслуживания, подтверждающей факт социального обслуживания заявителя социальным работником учреждения социального обслуживания и контактной информацией (номер телефона, факс, адрес электронной почты) по форме согласно приложению 8 к настоящему регламенту.

2.9. Заявление о предоставлении государственной услуги заполняется заявителем (представителем заявителя) ручным или машинописным способом, либо в электронном виде на ПГУ ЛО или на ЕПГУ.

Заполненное заявление должно отвечать следующим требованиям:

написано на бланке по форме согласно приложению 1 к настоящему регламенту;

текст заявления должен быть написан на русском языке синими или черными чернилами (пастой), записи хорошо читаемы и разборчивы, персональные данные заявителя указаны полностью;

не допускается использование сокращений и аббревиатур, а также подчисток, приписок, зачеркнутых слов и иных неоговоренных исправлений, за исключением исправлений в той части заявления, которая заполняется специалистом ЦСЗН, либо работником МФЦ, скрепленных печатью и заверенных подписью специалиста ЦСЗН, либо работником МФЦ;



сведения, указанные в заявлении, не должны расходиться или противоречить прилагаемым к заявлению документам.

Заявитель (представитель заявителя) расписывается в заявлении в присутствии специалиста ЦСЗН либо работника МФЦ, которые в свою очередь, удостоверяют факт собственноручной подписи заявителя (представитель заявителя) в заявлении.

В случае, если заявитель по решению суда не признан недееспособным, лично явился на прием, но не может самостоятельно расписаться в заявлении ввиду болезни, неграмотности, физического недостатка либо иной причины, заявитель должен оформить доверенность в соответствии с действующим законодательством, подтверждающую наличие у представителя прав действовать от лица заявителя.

Форма заявления в электронном виде размещается на ПГУ ЛО. Заявитель (представитель заявителя) имеет право самостоятельно заполнить форму заявления, распечатать и представить заполненное заявление со всеми необходимыми документами в ЦСЗН либо МФЦ.

Копии представленных документов заверяются нотариально, либо учреждением (организацией), выдавшей оригинал документа, либо Выплатным центром, либо МФЦ при предъявлении заявителем (представителем заявителя) оригиналов документов за исключением решения суда.

При направлении заявления и документов, являющихся основанием для предоставления государственной услуги, в ЦСЗН по почте, копии документов должны быть заверены заявителем нотариально или учреждением (организацией), выдавшей оригинал документа, личная подпись заявителя (представителя заявителя) на заявлении должна быть нотариально удостоверена. Обязанность подтверждения факта отправки документов лежит на заявителе.

2.10. Прилагаемые к заявлению документы должны позволять идентифицировать принадлежность документа заявителю (представителю заявителя) и отвечать следующим требованиям:

тексты документов написаны разборчиво, записи и печати в них хорошо читаемы;

фамилия, имя и отчество заявителя написаны полностью;

в документах нет подчисток, приписок, зачеркнутых слов и иных неоговоренных исправлений, за исключением исправлений, скрепленных печатью и заверенных подписью специалиста органа (организации), выдавшего документ, его правопреемником или иным лицом, имеющим соответствующие полномочия;

документы не имеют серьезных повреждений, наличие которых допускает многозначность истолкования их содержания.

Документы, написанные на иностранном языке, заверенные печатью на иностранном языке, а также на языках народов Российской Федерации при отсутствии дублирования на русском языке, представляются при условии, что к ним прилагается перевод на русский язык, нотариально заверенный в соответствии с законодательством Российской Федерации.

Исчерпывающий перечень документов, необходимых в соответствии с законодательными или иными нормативными правовыми актами для предоставления государственной услуги, находящихся в распоряжении государственных органов, органов местного самоуправления и подведомственных им организаций (за исключением организаций, оказывающих услуги, необходимые и обязательные для предоставления государственной услуги) и подлежащих представлению в рамках межведомственного информационного взаимодействия

2.11. ЦСЗН в рамках межведомственного информационного взаимодействия для предоставления государственной услуги запрашивает следующие документы (сведения):

1) в органе внутренних дел:

сведения о действительности (недействительности) паспорта гражданина Российской Федерации - при первичном обращении либо при изменении паспортных данных;

2) в органе Пенсионного фонда Российской Федерации:



сведения о получении страхового номера застрахованного лица - при отсутствии сведений в АИС «Соцзащита»;

сведения о получении отчимом (мачехой) пенсии по случаю потери кормильца;

3) в иных органах, пенсионного обеспечения (за исключением Пенсионного фонда Российской Федерации):

сведения о получении отчимом (мачехой) пенсии по случаю потери кормильца либо о наличии у отчима (мачехи) права на её получение в органе, осуществляющем пенсионное обеспечение заявителя в соответствии с Законом Российской Федерации от 12.02.1993 N 4468-1 "О пенсионном обеспечении лиц, проходивших военную службу, службу в органах внутренних дел, Государственной противопожарной службе, органах по контролю за оборотом наркотических средств и психотропных веществ, учреждениях и органах уголовно-исполнительной системы, Федеральной службе войск национальной гвардии Российской Федерации, и их семей";

4) в органе социальной защиты населения субъекта Российской Федерации и подведомственных ему учреждений:

документы (сведения) о получении (неполучении), прекращении получения государственной услуги, предусмотренной настоящим регламентом, по прежнему месту жительства - при отсутствии сведений в АИС «Соцзащита».

При отсутствии технической возможности на момент запроса документов (сведений), указанных в настоящем подпункте, посредством автоматизированной информационной системы межведомственного электронного взаимодействия Ленинградской области, документы (сведения) запрашиваются на бумажном носителе.

2.11.1. Заявитель вправе представить документы (сведения), указанные в пункте 2.11 настоящего регламента, по собственной инициативе.

2.11.2. В случае подачи гражданами в электронной форме через личный кабинет заявителя на ПГУ ЛО/ ЕПГУ документов, не подписанных усиленной квалифицированной электронной подписью, ЦСЗН в рамках межведомственного информационного взаимодействия для предоставления государственной услуги запрашивает сведения, содержащиеся в представленных документах, указанных в пунктах 2.6 и 2.7 настоящего регламента, с целью проведения проверки представленных документов и подтверждения оснований для предоставления государственной услуги.».

**Исчерпывающий перечень оснований для приостановления предоставления государственной услуги с указанием допустимых сроков приостановления в случае, если возможность приостановления предоставления государственной услуги предусмотрена действующим законодательством**

2.12. Основанием для приостановления предоставления государственной услуги является:

непоступление в ЦСЗН ответа на межведомственный запрос по истечении 5 рабочих дней, следующих за днем направления соответствующего запроса Выплатным центром посредством автоматизированной информационной системы межведомственного электронного взаимодействия Ленинградской области (далее – АИС «Межвед ЛО»);

непоступление в ЦСЗН ответа на межведомственный запрос в течение 30 календарных дней, следующих за днем направления соответствующего запроса Выплатным центром на бумажном носителе;

непоступление в ЦСЗН документов (сведений), запрашиваемых в организациях не в рамках межведомственного взаимодействия, в течение 30 календарных дней, следующих за днем направления соответствующего запроса Выплатным центром на бумажном носителе.

При непоступлении в указанный срок запрашиваемых документов (сведений) должностное лицо ЦСЗН, ответственное за подготовку решения о назначении (об отказе в назначении) государственной услуги, готовит уведомление о приостановлении предоставления государственной услуги по форме согласно приложению 7 к настоящему регламенту, согласовывает его и подписывает у руководителя ЦСЗН.



В случае непоступления запрашиваемых документов (сведений) в течение 30 календарных дней со дня направления соответствующего запроса ЦСЗН направляет запрос повторно не реже одного раза в квартал в течение одного года со дня направления первичного запроса. Заявителю повторно направляется уведомление о приостановлении предоставления государственной услуги по форме согласно приложению 7 к настоящему регламенту.

Должностное лицо, ответственное за делопроизводство, направляет заявителю уведомление почтовым отправлением, либо в электронной форме через АИС «Межвед ЛО», либо личный кабинет заявителя на ПГУ/ ЕПГУ.

Срок подготовки и направления заявителю уведомления не должен превышать 5 рабочих дней со дня истечения 30 календарных дней, следующих за днем направления соответствующего запроса.

При поступлении запрашиваемых документов (сведений) рассмотрение документов, принятие решения о назначении (об отказе в назначении) государственной услуги, уведомление заявителя о принятом решении осуществляются в сроки, указанные в пункте 3.1.1 настоящего регламента, со дня их поступления в ЦСЗН.

Исчерпывающий перечень оснований для отказа в приеме документов, необходимых для предоставления государственной услуги

2.13. Основания для отказа в приеме документов, необходимых для предоставления государственной услуги, отсутствуют.

Исчерпывающий перечень оснований для отказа в предоставлении государственной услуги

2.14. Исчерпывающий перечень оснований для отказа в предоставлении государственной услуги:

- 1) представление неполного комплекта документов, указанных в пунктах 2.6 - 2.8 настоящего регламента;
- 2) представление документов, не отвечающих требованиям пунктов 2.9 - 2.10 настоящего регламента;
- 3) отсутствие права у заявителя на получение государственной услуги.

Размер платы, взимаемой с заявителя при предоставлении государственной услуги, и способы ее взимания в случаях, предусмотренных федеральными законами, принимаемыми в соответствии с ними иными нормативными правовыми актами Российской Федерации, нормативными правовыми актами Ленинградской области

2.15. Государственная услуга предоставляется бесплатно.

Максимальный срок ожидания в очереди при подаче запроса о предоставлении государственной услуги и при получении результата предоставления государственной услуги

2.16. Максимальный срок ожидания в очереди при подаче запроса о предоставлении государственной услуги и при получении результата предоставления государственной услуги составляет не более 15 минут.

Срок регистрации заявления заявителя о предоставлении государственной услуги

2.17. Срок регистрации заявления заявителя о предоставлении государственной услуги составляет в ЦСЗН:  
при личном обращении - 1 день (в день поступления заявления);



при направлении заявления почтовой связью в ЦСЗН – в день поступления заявления или на следующий рабочий день (в случае поступления документов в нерабочее время, в выходные, праздничные дни);

при направлении заявления МФЦ в ЦСЗН – в день поступления заявления в АИС «Межвед ЛО» или на следующий рабочий день (в случае направления документов в нерабочее время, в выходные, праздничные дни);

при направлении заявления в форме электронного документа посредством ЕПГУ или ПГУ ЛО, при наличии технической возможности в программном обеспечении ГБУ ЛО «МФЦ» – в день поступления заявления на ЕПГУ или ПГУ ЛО, или на следующий рабочий день (в случае направления документов в нерабочее время, в выходные, праздничные дни).

Требования к помещениям, в которых предоставляются государственные услуги, к залу ожидания, местам для заполнения запросов о предоставлении государственной или муниципальной услуги, информационным стендам с образцами их заполнения и перечнем документов, необходимых для предоставления государственной услуги, в том числе к обеспечению доступности для инвалидов указанных объектов в соответствии с законодательством Российской Федерации о социальной защите инвалидов

2.18. Требования к помещениям, в которых предоставляется государственная услуга, к залу ожидания, местам для заполнения запросов о предоставлении государственной услуги, информационным стендам с образцами их заполнения и перечнем документов, необходимых для предоставления государственной услуги.

2.18.1. Предоставление государственной услуги осуществляется в специально выделенных для этих целей помещениях ЦСЗН и МФЦ.

2.18.2. Наличие на территории, прилегающей к зданию, не менее 10 процентов мест (но не менее одного места) для парковки специальных автотранспортных средств инвалидов, которые не должны занимать иные транспортные средства. Инвалиды пользуются местами для парковки специальных транспортных средств бесплатно. На территории, прилегающей к зданию, в которых размещены МФЦ, располагается бесплатная парковка для автомобильного транспорта посетителей, в том числе предусматривающая места для специальных автотранспортных средств инвалидов.

2.18.3. Помещения размещаются преимущественно на нижних, предпочтительнее на первых этажах здания, с предоставлением доступа в помещение инвалидам.

2.18.4. Здание (помещение) оборудуется информационной табличкой (вывеской), содержащей полное наименование ЦСЗН, а также информацию о режиме его работы.

2.18.5. Вход в здание (помещение) и выход из него оборудуются лестницами с поручнями и пандусами для передвижения детских и инвалидных колясок.

2.18.6. В помещении организуется бесплатный туалет для посетителей, в том числе туалет, предназначенный для инвалидов.

2.18.7. При необходимости работником МФЦ, ЦСЗН инвалиду оказывается помощь в преодолении барьеров, мешающих получению ими услуг наравне с другими лицами.

2.18.8. Вход в помещение и места ожидания оборудуются кнопками, а также содержат информацию о контактных номерах телефонов вызова работника для сопровождения инвалида.

2.18.9. Дублирование необходимой для инвалидов звуковой и зрительной информации, а также надписей, знаков и иной текстовой и графической информации знаками, выполненными рельефно-точечным шрифтом Брайля, допуск сурдопереводчика и тифлосурдопереводчика.

2.18.10. Оборудование мест повышенного удобства с дополнительным местом для собаки-проводника и устройств для передвижения инвалида (костылей, ходунков).

2.18.11. Характеристики помещений приема и выдачи документов в части объемно-планировочных и конструктивных решений, освещения, пожарной безопасности, инженерного оборудования должны соответствовать требованиям нормативных документов, действующих на территории Российской Федерации.



2.18.12. Помещения приема и выдачи документов должны предусматривать места для ожидания, информирования и приема заявителей.

2.18.13. Места ожидания и места для информирования оборудуются стульями (кресельными секциями, скамьями) и столами (стойками) для оформления документов с размещением на них бланков документов, необходимых для получения государственной услуги, канцелярскими принадлежностями, а также информационными стендами, содержащими актуальную и исчерпывающую информацию, необходимую для получения государственной услуги, и информацию о часах приема заявлений.

2.18.14. Места для проведения личного приема заявителей оборудуются столами, стульями, обеспечиваются канцелярскими принадлежностями для написания письменных обращений.

Показатели доступности и качества государственной услуги, в том числе показатели доступности общие, применимые в отношении всех заявителей, специальные, применимые в отношении инвалидов

2.19. Показатели доступности и качества государственной услуги.

2.19.1. Показатели доступности государственной услуги (общие, применимые в отношении всех заявителей):

- 1) транспортная доступность к месту предоставления государственной услуги;
- 2) наличие указателей, обеспечивающих беспрепятственный доступ к помещениям, в которых предоставляется услуга;
- 3) возможность получения полной и достоверной информации о государственной услуге в ЦСЗН, МФЦ, по телефону, на официальном сайте органа, предоставляющего услугу, посредством ЕПГУ, либо ПГУ ЛО;
- 4) предоставление государственной услуги любым доступным способом, предусмотренным действующим законодательством;
- 5) обеспечение для заявителя возможности получения информации о ходе и результате предоставления государственной услуги с использованием ЕПГУ и (или) ПГУ ЛО.

2.19.2. Показатели доступности государственной услуги (специальные, применимые в отношении инвалидов):

- 1) наличие инфраструктуры, указанной в пункте 2.18 настоящего регламента;
- 2) исполнение требований доступности услуг для инвалидов;
- 3) обеспечение беспрепятственного доступа инвалидов к помещениям, в которых предоставляется государственная услуга;

2.19.3. Показатели качества государственной услуги:

- 1) соблюдение срока предоставления государственной услуги;
- 2) соблюдение времени ожидания в очереди при подаче запроса и получении результата;
- 3) осуществление не более одного обращения заявителя к обращениям ЦСЗН либо работникам МФЦ при подаче документов на получение государственной услуги и не более одного обращения при получении результата в ЦСЗН либо МФЦ;
- 4) отсутствие обоснованных жалоб на действия или бездействия должностных лиц ЦСЗН, поданных в установленном порядке.

2.19.4. После получения результата услуги, предоставление которой осуществлялось в электронном виде через ЕПГУ или ПГУ ЛО, либо посредством МФЦ, заявителю обеспечивается возможность оценки качества оказания услуги.

Информация об услугах, являющихся необходимыми и обязательными для предоставления государственной услуги

2.20. Получение услуг, которые являются необходимыми и обязательными для предоставления государственной услуги, не требуется.

Получение согласований, которые являются необходимыми и обязательными для



предоставления государственной услуги, не требуется.

Иные требования, в том числе учитывающие особенности предоставления государственной услуги в многофункциональном центре предоставления государственных и муниципальных услуг и особенности предоставления государственной услуги в электронной форме

2.21. Иные требования, в том числе учитывающие особенности предоставления государственной услуги в МФЦ и особенности предоставления государственной услуги в электронной форме.

2.21.1. Предоставление государственной услуги посредством МФЦ осуществляется в подразделениях ГБУ ЛО «МФЦ» при наличии вступившего в силу соглашения о взаимодействии между ГБУ ЛО «МФЦ» и ЦСЗН (далее – соглашение). Предоставление государственной услуги в иных МФЦ осуществляется при наличии вступившего в силу соглашения о взаимодействии между ГБУ ЛО «МФЦ» и иным МФЦ.

2.21.2. Предоставление государственной услуги в электронном виде осуществляется при технической реализации государственной услуги посредством ПГУ ЛО и/или ЕПГУ.

### III. СОСТАВ, ПОСЛЕДОВАТЕЛЬНОСТЬ И СРОКИ ВЫПОЛНЕНИЯ АДМИНИСТРАТИВНЫХ ПРОЦЕДУР, ТРЕБОВАНИЯ К ПОРЯДКУ ИХ ВЫПОЛНЕНИЯ, В ТОМ ЧИСЛЕ ОСОБЕННОСТИ ВЫПОЛНЕНИЯ АДМИНИСТРАТИВНЫХ ПРОЦЕДУР В МНОГОФУНКЦИОНАЛЬНЫХ ЦЕНТРАХ

3.1. Состав, последовательность и сроки выполнения административных процедур, требования к порядку их выполнения.

3.1.1. Предоставление государственной услуги включает в себя следующие административные процедуры:

1) принятие решения по форме согласно приложениям 3, 4 к настоящему регламенту - 10 рабочих дней с даты регистрации заявления в ЦСЗН в соответствии с пунктом 2.17 настоящего регламента и полного комплекта документов (сведений), в том числе полученных в рамках межведомственного информационного взаимодействия и (или) по иным запросам ЦСЗН;

2) выдача (направление) результата по форме согласно приложениям 5, 6 к настоящему регламенту – 2 рабочих дня.

Последовательность административных действий (процедур) по предоставлению государственной услуги отражена в блок – схеме, представленной в приложении 9 к настоящему регламенту.

3.1.2. Принятие решения.

3.1.2.1. Основание для начала административной процедуры: поступление в ЦСЗН заявления и прилагаемых к нему документов должностному лицу, ответственному за принятие решения.

3.1.2.2. Содержание административного действия (административных действий), продолжительность и (или) максимальный срок его (их) выполнения работником ЦСЗН в соответствии с должностной инструкцией (далее – работник ЦСЗН):

1 действие: работник ЦСЗН принимает поступившие заявление и прилагаемые к нему документы, в тот же день регистрирует их в соответствии с правилами делопроизводства, установленными в ЦСЗН, при личном обращении заявителя (представителя заявителя) в ЦСЗН составляет также расписку в приеме документов с указанием описи документов и вручает копию расписки заявителю (представителю заявителя) под роспись, передает заявление и прилагаемые к нему документы должностному лицу, ответственному за принятие решения, а также в случае получения документов посредством МФЦ либо ПГУ ЛО/ЕПГУ принимает в работу электронные документы в АИС «Межвел ЛО» в сроки, указанные в пункте 2.17 настоящего регламента – 1 рабочий день;



2 действие: работник ЦСЗН проводит проверку документов на комплектность и достоверность, проверку сведений, содержащихся в представленных заявлении и документах, в целях оценки их соответствия требованиям и условиям получения государственной услуги, формирует и направляет соответствующий(е) запрос(ы) – 2 рабочих дня;

3 действие: работник ЦСЗН получив комплект документов на бумажном носителе из МФЦ, готовит проект решения в форме соответствующего распоряжения (приложения 3, 4 к настоящему регламенту) с учетом поступивших запрашиваемых документов (сведений), его согласует и подписывает у руководителя ЦСЗН – в течение 7 рабочих дней со дня, следующим за днем получения документов на бумажном носителе из МФЦ и ответов на соответствующие запросы.

3.1.2.3. Лицо, ответственное за выполнение административной процедуры: должностное лицо, ответственное за принятие решения.

3.1.2.4. Критерии принятия решения: наличие (отсутствие) у заявителя права на получение государственной услуги.

3.1.2.5. Результат выполнения административной процедуры: принятие соответствующего решения.

3.1.3. Выдача (направление) результата.

3.1.3.1. Основание для начала административной процедуры: принятие соответствующего решения.

3.1.3.2. Содержание административного действия, продолжительность и (или) максимальный срок его выполнения:

1 действие: работник ЦСЗН готовит уведомление о назначении либо об отказе в назначении государственной услуги, подписывает его у руководителя ЦСЗН, передает его должностному лицу, ответственному за делопроизводство, а также в случае получения документов посредством МФЦ либо ПГУ ЛО/ЕПГУ размещает в АИС «Межвед ЛО» соответствующее уведомление – 1 рабочий день после даты принятия решения;

2 действие: работник ЦСЗН направляет результат предоставления государственной услуги способом, указанным в заявлении, не позднее 1 рабочего дня с даты окончания первого административного действия данной административной процедуры.

3.1.3.3. Лицо, ответственное за выполнение административной процедуры: должностное лицо, ответственное за делопроизводство.

3.1.3.4. Результат выполнения административной процедуры: направление заявителю результата предоставления государственной услуги способом, указанным в заявлении.

3.2. Особенности выполнения административных процедур в электронной форме.

3.2.1. Предоставление государственной услуги на ЕПГУ и ПГУ ЛО осуществляется в соответствии с Федеральным законом от 27.07.2010 № 210-ФЗ «Об организации предоставления государственных и муниципальных услуг», Федеральным законом от 27.07.2006 № 149-ФЗ «Об информации, информационных технологиях и о защите информации», постановлением Правительства Российской Федерации от 25.06.2012 № 634 «О видах электронной подписи, использование которых допускается при обращении за получением государственных и муниципальных услуг».

3.2.2. Для получения государственной услуги через ЕПГУ или через ПГУ ЛО заявителю необходимо предварительно пройти процесс регистрации в Единой системе идентификации и аутентификации (далее – ЕСИА).

3.2.3. Государственная услуга может быть получена через ПГУ ЛО, либо через ЕПГУ.

3.2.4. Для подачи заявления через ЕПГУ или через ПГУ ЛО заявитель должен выполнить следующие действия:

пройти идентификацию и аутентификацию в ЕСИА;

в личном кабинете на ЕПГУ или на ПГУ ЛО заполнить в электронном виде заявление на оказание государственной услуги и приложить к заявлению электронные документы;



направить пакет электронных документов в ЦСЗН посредством функционала ЕПГУ или ПГУ ЛО.

3.2.5. В результате направления пакета электронных документов посредством ПГУ ЛО, либо через ЕПГУ в соответствии с требованиями пункта 3.2.4 в АИС «Межвед ЛО» производится автоматическая регистрация поступившего пакета электронных документов и присвоение пакету уникального номера дела. Номер дела доступен заявителю в личном кабинете ПГУ ЛО или ЕПГУ.

3.2.6. При предоставлении государственной услуги через ПГУ ЛО, либо через ЕПГУ, должностное лицо ЦСЗН выполняет действия, указанные в пункте 3.1 настоящего регламента.

После рассмотрения документов и принятия решения о предоставлении (об отказе в предоставлении) государственной услуги заполняет предусмотренные в АИС «Межвед ЛО» формы о принятом решении и переводит дело в архив АИС «Межвед ЛО».

Должностное лицо ЦСЗН уведомляет заявителя о принятом решении с помощью указанных в заявлении средств связи, затем направляет документ способом, указанным в заявлении: в письменном виде почтой, либо направляет электронный документ, подписанный усиленной квалифицированной электронной подписью должностного лица, принявшего решение, в личный кабинет ПГУ ЛО или ЕПГУ.

3.2.7. В случае поступления всех документов, указанных в пунктах 2.6 – 2.8 настоящего регламента, днем обращения за предоставлением государственной услуги считается дата регистрации приема документов на ПГУ ЛО или ЕПГУ.

Информирование заявителя о ходе и результате предоставления государственной услуги осуществляется в электронной форме через личный кабинет заявителя, расположенный на ПГУ ЛО, либо на ЕПГУ.

3.2.8. ЦСЗН при поступлении документов от заявителя посредством ПГУ ЛО или ЕПГУ по требованию заявителя направляет результат предоставления услуги в форме электронного документа, подписанного усиленной квалифицированной электронной подписью должностного лица, принявшего решение (в этом случае заявитель при подаче запроса на предоставление услуги отмечает в соответствующем поле такую необходимость).

Выдача (направление) электронных документов, являющихся результатом предоставления государственной услуги, заявителю осуществляется в день регистрации результата предоставления государственной услуги ЦСЗН.

3.2.9. В случае подачи гражданами в электронной форме через личный кабинет заявителя на ПГУ ЛО/ ЕПГУ документов, подписанных усиленной квалифицированной электронной подписью, ЦСЗН не проводит проверку представленных документов, указанных в пунктах 2.6 – 2.8 настоящего регламента.

3.3. Особенности выполнения административных процедур в многофункциональных центрах.

3.3.1. В случае подачи документов в ЦСЗН посредством МФЦ работник МФЦ, осуществляющий прием документов, представленных для получения государственной услуги, выполняет в соответствии с настоящим регламентом и соглашением следующие действия:

- а) определяет предмет обращения;
- б) устанавливает личность заявителя или личность и полномочия представителя заявителя;
- в) проводит проверку правильности заполнения заявления на соответствие требованиям, указанным в пункте 2.9 настоящего регламента;
- г) проводит проверку укомплектованности пакета документов и соответствия документов требованиям, указанным в пункте 2.10 настоящего регламента;
- д) осуществляет сканирование представленных документов, формирует электронное дело;
- е) обеспечивает качество передаваемых копий документов в ЦСЗН в соответствии с представленными заявителем оригиналами документов;
- ж) заверяет электронное дело своей электронной подписью (далее - ЭП);
- з) направляет пакет документов в ЦСЗН:  
в электронном виде (в составе пакетов электронных дел) в день обращения заявителя в



МФЦ;

на бумажных носителях (в случае необходимости обязательного предоставления оригиналов документов) – в течение 2 рабочих дней, следующих за днем обращения заявителя в МФЦ по территориальному принципу (в течение 5 рабочих дней, следующих за днем обращения заявителя в МФЦ по экстерриториальному принципу) посредством курьерской связи, с составлением описи передаваемых документов, с указанием даты, количества листов, фамилии, должности и подписанные работником МФЦ, ответственным за выполнение административного действия (если рабочий день МФЦ, следующий за днем обращения заявителя в МФЦ, является нерабочим днем ЦСЗН, то днем окончания срока передачи документов считается второй рабочий день ЦСЗН, следующий за днем обращения заявителя в МФЦ).

3.3.2. При выявлении несоответствия документа (документов) требованиям, указанным в пункте 2.10 настоящего регламента, работник МФЦ отражает на копии (копиях) документа (документов) выявленные несоответствия, которые заверяет подписью и печатью МФЦ или штампом, содержащим сведения о наименовании МФЦ.

По окончании приема документов работник МФЦ выдает заявителю расписку в приеме документов.

Работник МФЦ несет ответственность в порядке, установленном нормативными правовыми актами Российской Федерации, за неисполнение или ненадлежащее исполнение настоящего регламента.

3.3.3. При указании заявителем места получения результата посредством МФЦ должностное лицо ЦСЗН, ответственное за выполнение административной процедуры, передает работнику МФЦ для передачи в соответствующий МФЦ результат для его последующей выдачи заявителю:

в электронном виде в течение 1 рабочего дня со дня принятия соответствующего решения заявителю.

3.3.4. При указании заявителем места получения результата посредством МФЦ работник МФЦ, ответственный за выдачу результата:

сообщает заявителю о принятом решении по телефону с записью даты и времени телефонного звонка, или посредством смс-информирования, а также о возможности получения документов в МФЦ, в срок не позднее двух дней с даты их получения в автоматизированной информационной системе обеспечения деятельности многофункциональных центров (далее - АИС МФЦ);

распечатывает из АИС МФЦ результат (уведомление о назначении либо об отказе в назначении государственной услуги) для его последующей выдачи заявителю на руки по требованию заявителя либо готовит документы, являющиеся результатом предоставления услуги, направленные из ЦСЗН на бумажном носителе, для последующей выдачи заявителю.

3.4. При вводе безбумажного электронного документооборота административные процедуры регламентируются нормативным правовым актом Ленинградской области, устанавливающим порядок электронного (безбумажного) документооборота в сфере государственных услуг.

#### IV. ФОРМЫ КОНТРОЛЯ ЗА ИСПОЛНЕНИЕМ АДМИНИСТРАТИВНОГО РЕГЛАМЕНТА

Порядок осуществления текущего контроля за соблюдением и исполнением ответственными должностными лицами положений административного регламента услуги и иных нормативных правовых актов, устанавливающих требования к предоставлению государственной услуги, а также принятием решений ответственными лицами

4.1. Текущий контроль осуществляется постоянно ответственными должностными лицами ЦСЗН по каждой процедуре в соответствии с установленными настоящим регламентом содержанием действий и сроками их осуществления, а также путем проведения руководителем



(заместителем руководителя) ЦСЗН проверок исполнения положений настоящего административного регламента, иных нормативных правовых актов.

#### IV. ФОРМЫ КОНТРОЛЯ ЗА ИСПОЛНЕНИЕМ АДМИНИСТРАТИВНОГО РЕГЛАМЕНТА

Порядок осуществления текущего контроля за соблюдением и исполнением ответственными должностными лицами положений административного регламента услуги и иных нормативных правовых актов, устанавливающих требования к предоставлению государственной услуги, а также принятием решений ответственными лицами

4.1. Текущий контроль осуществляется ответственными специалистами ЦСЗН по каждой процедуре в соответствии с установленными настоящим регламентом содержанием действий и сроками их осуществления, а также путем проведения руководителем (заместителем руководителя, начальником отдела) ЦСЗН проверок исполнения положений настоящего регламента, иных нормативных правовых актов.

Порядок и периодичность осуществления плановых и внеплановых проверок полноты и качества предоставления государственной услуги

4.2. В целях осуществления контроля за полнотой и качеством предоставления государственной услуги Комитетом проводятся плановые и внеплановые проверки.

Плановые проверки предоставления государственной услуги проводятся не реже одного раза в три года в соответствии с планом проведения проверок, утвержденным руководителем Комитета.

При проверке могут рассматриваться все вопросы, связанные с предоставлением государственной услуги (комплексные проверки), или отдельный вопрос, связанный с предоставлением государственной услуги (тематические проверки).

Внеплановые проверки предоставления государственной услуги проводятся по обращениям физических, юридических лиц и индивидуальных предпринимателей, обращениям органов государственной власти, органов местного самоуправления, их должностных лиц, а также в целях проверки устранения нарушений, выявленных в ходе проведенной внеплановой проверки. Указанные обращения подлежат регистрации в день их поступления в системе электронного документооборота и делопроизводства комитета.

О проведении проверки издается правовой акт Комитета о проведении проверки исполнения настоящего регламента.

По результатам проведения проверки составляется акт, в котором должны быть указаны документально подтвержденные факты нарушений, выявленные в ходе проверки, или отсутствие таковых, а также выводы, содержащие оценку полноты и качества предоставления государственной услуги и предложения по устранению выявленных при проверке нарушений. При проведении внеплановой проверки в акте отражаются результаты проверки фактов, изложенных в обращении, а также выводы и предложения по устранению выявленных при проверке нарушений.

Ответственность должностных лиц за решения и действия (бездействие), принимаемые (осуществляемые) в ходе предоставления государственной услуги

4.3. Должностные лица, уполномоченные на выполнение административных действий, предусмотренных настоящим регламентом, несут ответственность за соблюдением требований действующих нормативных правовых актов, в том числе за соблюдением сроков выполнения административных действий, полноту их совершения, соблюдение принципов поведения с заявителями, сохранность документов.

Руководитель ЦСЗН несет ответственность за обеспечение предоставления государственной услуги.



Специалисты ЦСЗН при предоставлении государственной услуги несут ответственность: за неисполнение или ненадлежащее исполнение административных процедур при предоставлении государственной услуги; за действия (бездействие), влекущие нарушение прав и законных интересов физических лиц.

Должностные лица, виновные в неисполнении или ненадлежащем исполнении требований настоящего регламента, привлекаются к ответственности в порядке, установленном нормативными правовыми актами Российской Федерации.

**V. ДОСУДЕБНЫЙ (ВНЕСУДЕБНЫЙ) ПОРЯДОК ОБЖАЛОВАНИЯ РЕШЕНИЙ И ДЕЙСТВИЙ (БЕЗДЕЙСТВИЯ) ОРГАНА, ПРЕДОСТАВЛЯЮЩЕГО ГОСУДАРСТВЕННУЮ УСЛУГУ, А ТАКЖЕ ДОЛЖНОСТНЫХ ЛИЦ ОРГАНА, ПРЕДОСТАВЛЯЮЩЕГО ГОСУДАРСТВЕННУЮ УСЛУГУ, ЛИБО ГОСУДАРСТВЕННЫХ ИЛИ МУНИЦИПАЛЬНЫХ СЛУЖАЩИХ, МНОГОФУНКЦИОНАЛЬНОГО ЦЕНТРА ПРЕДОСТАВЛЕНИЯ ГОСУДАРСТВЕННЫХ И МУНИЦИПАЛЬНЫХ УСЛУГ, РАБОТНИКА МНОГОФУНКЦИОНАЛЬНОГО ЦЕНТРА ПРЕДОСТАВЛЕНИЯ ГОСУДАРСТВЕННЫХ И МУНИЦИПАЛЬНЫХ УСЛУГ**

Право заявителей на досудебное (внесудебное) обжалование решений и действий (бездействия), принятых (осуществляемых) в ходе предоставления государственной услуги

5.1. Заявители либо их представители имеют право на досудебное (внесудебное) обжалование решений и действий (бездействия), принятых (осуществляемых) в ходе предоставления государственной услуги.

Предмет досудебного (внесудебного) обжалования

5.2. Предметом досудебного (внесудебного) обжалования заявителем решений и действий (бездействия) ЦСЗН, должностного лица ЦСЗН, ответственного за предоставление государственной услуги, многофункционального центра, работника многофункционального центра являются:

1) нарушение срока регистрации запроса заявителя о предоставлении государственной услуги, запроса, указанного в статье 15.1 Федерального закона от 27.07.2010 № 210-ФЗ;

2) нарушение срока предоставления государственной услуги. В указанном случае досудебное (внесудебное) обжалование заявителем решений и действий (бездействия) многофункционального центра, работника многофункционального центра возможно в случае, если на многофункциональный центр, решения и действия (бездействие) которого обжалуются, возложена функция по предоставлению соответствующих государственных услуг в полном объеме в порядке, определенном частью 1.3 статьи 16 Федерального закона от 27.07.2010 № 210-ФЗ;

3) требование у заявителя документов или информации либо осуществления действий, представление или осуществление которых не предусмотрено нормативными правовыми актами Российской Федерации, нормативными правовыми актами Ленинградской области для предоставления государственной услуги;

4) отказ в приеме документов, представление которых предусмотрено нормативными правовыми актами Российской Федерации, нормативными правовыми актами Ленинградской области для предоставления государственной услуги, у заявителя;

5) отказ в предоставлении государственной услуги, если основания отказа не предусмотрены федеральными законами и принятыми в соответствии с ними иными нормативными правовыми актами Российской Федерации, законами и иными нормативными правовыми актами Ленинградской области. В указанном случае досудебное (внесудебное) обжалование заявителем решений и действий (бездействия) многофункционального центра,



работника многофункционального центра возможно в случае, если на МФЦ, решения и действия (бездействие) которого обжалуются, возложена функция по предоставлению соответствующих государственных услуг в полном объеме в порядке, определенном частью 1.3 статьи 16 Федерального закона от 27.07.2010 № 210-ФЗ;

6) затребование с заявителя при предоставлении государственной услуги платы, не предусмотренной нормативными правовыми актами Российской Федерации, нормативными правовыми актами Ленинградской области;

7) отказ ЦСЗН, должностного лица ЦСЗН, ответственного за предоставление государственной услуги, многофункционального центра, работника многофункционального центра в исправлении допущенных ими опечаток и ошибок в выданных в результате предоставления государственной услуги документах либо нарушение установленного срока таких исправлений. В указанном случае досудебное (внесудебное) обжалование заявителем решений и действий (бездействия) многофункционального центра, работника многофункционального центра возможно в случае, если на многофункционального центра, решения и действия (бездействие) которого обжалуются, возложена функция по предоставлению соответствующих государственных услуг в полном объеме в порядке, определенном частью 1.3 статьи 16 Федерального закона от 27.07.2010 № 210-ФЗ;

8) нарушение срока или порядка выдачи документов по результатам предоставления государственной услуги;

9) приостановление предоставления государственной услуги, если основания приостановления не предусмотрены федеральными законами и принятыми в соответствии с ними иными нормативными правовыми актами Российской Федерации, законами и принятыми в соответствии с ними иными нормативными правовыми актами Ленинградской области. В указанном случае досудебное (внесудебное) обжалование заявителем решений и действий (бездействия) многофункционального центра, работника многофункционального центра возможно в случае, если на многофункционального центра, решения и действия (бездействие) которого обжалуются, возложена функция по предоставлению государственной услуги в полном объеме в порядке, определенном частью 1.3 статьи 16 Федерального закона от 27.07.2010 № 210-ФЗ;

10) требование у заявителя при предоставлении государственной услуги документов или информации, отсутствие и (или) недостоверность которых не указывались при первоначальном отказе в приеме документов, необходимых для предоставления государственной услуги, либо в предоставлении государственной, за исключением случаев, предусмотренных пунктом 4 части 1 статьи 7 Федерального закона от 27.07.2010 № 210-ФЗ. В указанном случае досудебное (внесудебное) обжалование заявителем решений и действий (бездействия) многофункционального центра, работника многофункционального центра возможно в случае, если на многофункциональный центр, решения и действия (бездействие) которого обжалуются, возложена функция по предоставлению соответствующих государственных услуг в полном объеме в порядке, определенном частью 1.3 статьи 16 Федерального закона от 27.07.2010 № 210-ФЗ.

Органы исполнительной власти (органы местного самоуправления)  
и должностных лиц, которым может быть адресована жалоба в досудебном (внесудебном)  
порядке, а также способы подачи жалобы

5.3. Жалоба подается в письменной форме на бумажном носителе, в электронной форме в ЦСЗН, либо в комитет по социальной защите населения Ленинградской области (далее – КСЗН ЛО), ГБУ ЛО «МФЦ», либо в Комитет экономического развития и инвестиционной деятельности Ленинградской области, являющийся учредителем ГБУ ЛО «МФЦ» (далее - учредитель ГБУ ЛО «МФЦ»).

Жалобы на решения и действия (бездействие) работника ЦСЗН подаются руководителю ЦСЗН. Жалобы на решения и действия (бездействие) ЦСЗН подаются в КСЗН ЛО или должностному лицу, уполномоченному нормативным правовым актом Ленинградской области.

Жалобы на решения и действия (бездействие) работника ГБУ ЛО «МФЦ» подаются



руководителю многофункционального центра. Жалобы на решения и действия (бездействие) ГБУ ЛО «МФЦ» подаются учредителю ГБУ ЛО «МФЦ» или должностному лицу, уполномоченному нормативным правовым актом Ленинградской области.

Жалоба на решения и действия (бездействие) ЦСЗН, должностного лица ЦСЗН, ответственного за предоставление государственной услуги, руководителя ЦСЗН, может быть направлена по почте, через многофункциональный центр, с использованием информационно-телекоммуникационной сети «Интернет», официального сайта ЦСЗН, ЕПГУ либо ПГУ ЛО, а также может быть принята при личном приеме заявителя.

Жалоба на решения и действия (бездействие) многофункционального центра, работника многофункционального центра может быть направлена по почте, с использованием информационно-телекоммуникационной сети «Интернет», официального сайта многофункционального центра, ЕПГУ либо ПГУ ЛО, а также может быть принята при личном приеме заявителя.

#### Основания для начала процедуры досудебного (внесудебного) обжалования

5.4. Основанием для начала процедуры досудебного (внесудебного) обжалования является подача заявителем жалобы, соответствующей требованиям части 5 статьи 11.2 Федерального закона № 210-ФЗ.

В письменной жалобе в обязательном порядке указываются:

- наименование ЦСЗН, должностного лица ЦСЗН, ответственного за предоставление государственной услуги, филиала, отдела, удаленного рабочего места ГБУ ЛО «МФЦ», его руководителя и (или) работника, решения и действия (бездействие) которых обжалуются;
- фамилия, имя, отчество (последнее - при наличии), сведения о месте жительства заявителя - физического лица либо наименование, сведения о месте нахождения заявителя - юридического лица, а также номер (номера) контактного телефона, адрес (адреса) электронной почты (при наличии) и почтовый адрес, по которым должен быть направлен ответ заявителю;
- сведения об обжалуемых решениях и действиях (бездействии) ЦСЗН, должностного лица ЦСЗН, ответственного за предоставление государственной услуги, филиала, отдела, удаленного рабочего места ГБУ ЛО «МФЦ», его работника;
- доводы, на основании которых заявитель не согласен с решением и действием (бездействием) ЦСЗН, должностного лица ЦСЗН, ответственного за предоставление государственной услуги, филиала, отдела, удаленного рабочего места ГБУ ЛО «МФЦ», его работника. Заявителем могут быть представлены документы (при наличии), подтверждающие доводы заявителя, либо их копии.

Права заявителей на получение информации и документов, необходимых для составления и обоснования жалобы

5.5. Заявитель имеет право на получение информации и документов, необходимых для составления и обоснования жалобы, в случаях, установленных статьей 11.1 Федерального закона № 210-ФЗ, при условии, что это не затрагивает права, свободы и законные интересы других лиц, и если указанные информация и документы не содержат сведений, составляющих государственную или иную охраняемую тайну.

#### Сроки рассмотрения жалобы

5.6. Жалоба, поступившая в ЦСЗН, КСЗН ЛО, ГБУ ЛО «МФЦ», учредителю ГБУ ЛО «МФЦ», подлежит рассмотрению в течение пятнадцати рабочих дней со дня ее регистрации, а в случае обжалования отказа ЦСЗН, ГБУ ЛО «МФЦ», в приеме документов у заявителя либо в исправлении допущенных опечаток и ошибок или в случае обжалования нарушения установленного срока таких исправлений - в течение пяти рабочих дней со дня ее регистрации.



Результат досудебного (внесудебного) обжалования  
применительно к каждой процедуре либо инстанции обжалования

5.7. По результатам рассмотрения жалобы принимается одно из следующих решений:

1) жалоба удовлетворяется, в том числе в форме отмены принятого решения, исправления допущенных опечаток и ошибок в выданных в результате предоставления государственной услуги документах, возврата заявителю денежных средств, взимание которых не предусмотрено нормативными правовыми актами Российской Федерации, нормативными правовыми актами субъектов Российской Федерации;

2) в удовлетворении жалобы отказывается.

Не позднее дня, следующего за днем принятия решения по результатам рассмотрения жалобы, заявителю в письменной форме и по желанию заявителя в электронной форме направляется мотивированный ответ о результатах рассмотрения жалобы:

– в случае признания жалобы подлежащей удовлетворению в ответе заявителю дается информация о действиях, осуществляемых ЦСЗН, многофункциональным центром в целях незамедлительного устранения выявленных нарушений при оказании государственной услуги, а также приносятся извинения за доставленные неудобства и указывается информация о дальнейших действиях, которые необходимо совершить заявителю в целях получения государственной услуги.

– в случае признания жалобы не подлежащей удовлетворению в ответе заявителю даются аргументированные разъяснения о причинах принятого решения, а также информация о порядке обжалования принятого решения.

В случае установления в ходе или по результатам рассмотрения жалобы признаков состава административного правонарушения или преступления должностное лицо, работник, наделенные полномочиями по рассмотрению жалоб, незамедлительно направляют имеющиеся материалы в органы прокуратуры.

Приложение 1  
к административному регламенту предоставления на территории  
Ленинградской области государственной услуги  
по назначению ежемесячной денежной выплаты  
родителю (отчиму, мачехе) погибших  
при исполнении обязанностей военной службы  
(служебных обязанностей) на территории  
Чеченской Республики военнослужащих

Форма

В

(наименование ЦСЗН)

от заявителя \_\_\_\_\_  
(фамилия, имя отчество заполняется заявителем)

от представителя заявителя \_\_\_\_\_  
(фамилия, имя, отчество заполняется представителем заявителя от имени заявителя)

(указать фамилию, имя отчество заявителя)

Адрес места жительства заявителя \_\_\_\_\_  
(почтовый индекс, район, населенный пункт, улица, дом, корпус, квартира)

Адрес места пребывания заявителя \_\_\_\_\_  
(почтовый индекс, район, населенный пункт, улица, дом, корпус, квартира)

Последний адрес проживания до переезда в Ленинградскую область  
(заполняется в случае переезда)  
\_\_\_\_\_ (почтовый индекс, район, населенный пункт, улица, дом, корпус, квартира)

\_\_\_\_\_ страховой номер индивидуального лицевого счета (СНИЛС) – при наличии

телефон \_\_\_\_\_

**З А Я В Л Е Н И Е**  
о предоставлении государственной услуги

Прошу назначить ежемесячную денежную выплату в соответствии с областным законом от 19.06.2017 № 34-оз «О дополнительной мере социальной поддержки в виде ежемесячной денежной выплаты родителю (отчиму, мачехе) погибших при исполнении обязанностей военной службы (служебных обязанностей) на территории Чеченской Республики военнослужащих»

К заявлению прилагаю:

№ п/п	Наименование документа	Количество документов

Согласен на запрос документов (сведений), необходимых для предоставления государственных(ой) услуг(и).

Предупрежден(а) о том, что:



при представлении заведомо ложных и (или) недостоверных сведений, а также при умолчании о фактах, влекущих отказ в предоставлении, прекращение предоставления мер(ы) социальной поддержки, предусмотрена уголовная ответственность статьей 159.2 Уголовного кодекса Российской Федерации;

при запросе документов (сведений), необходимых для предоставления государственных(ой) услуг(и), вопрос предоставления государственных(ой) услуг(и) будет рассмотрен после получения сведений и о возможности предоставления таких документов (сведений) по собственной инициативе;

при наступлении обстоятельств, влекущих изменение размера меры социальной поддержки либо прекращения ее предоставления (например: перемена места жительства; изменение номера банковского счета, персональных данных, состава семьи), необходимо письменно известить ЦСЗН через МФЦ либо ПГУ ЛО либо ЕПГУ, не позднее чем в месячный срок со дня наступления соответствующих обстоятельств.

Уведомлен(а) о том, что возврат излишне выплаченных средств производится добровольно, в противном случае излишне выплаченные средства взыскиваются в судебном порядке.

\_\_\_\_\_ (подпись заявителя (представителя заявителя))

Денежные средства прошу перечислять (выбрать нужное и указать):

<p>В почтовое отделение, расположенное в Ленинградской области, которое обслуживает население по моему месту жительства (указать адрес или номер почтового отделения)</p>	<p>В _____ (название банка (кредитной организации), номер отделения, филиала, офиса)</p> <p>номер счета _____ (в случае перечисления на банковскую карту необходимо указать номер счета, а не карты)</p> <p><input type="checkbox"/> просим поставить отметку «V» если номер счета относится к национальной платежной карте "Мир"</p> <p>(клиент кредитной организации представляет справку (распечатку с сайта кредитной организации) о реквизитах для перечисления средств на банковский счет в рублях Российской Федерации)</p>
---	--

Результат рассмотрения заявления прошу (поставить отметку «V»):

<input type="checkbox"/>	выдать на руки в ЦСЗН
<input type="checkbox"/>	выдать на руки в МФЦ, расположенном по адресу <*>: Ленинградская область, _____
<input type="checkbox"/>	направить по почте, указать адрес _____
<input type="checkbox"/>	направить в электронной форме в личный кабинет на ПГУ ЛО/ЕПГУ
<input type="checkbox"/>	направить по электронной почте, указать электронный адрес _____

\_\_\_\_\_ (подпись)

\_\_\_\_\_ (фамилия, инициалы заявителя (представителя заявителя))

\_\_\_\_\_ (дата)

<\*> Адрес МФЦ указывается при подаче документов посредством ПГУ ЛО/ЕПГУ либо при подаче документов в МФЦ, находящегося по другому адресу

Заполняется специалистом:

Специалистом удостоверен факт собственноручной подписи заявителя (представителя заявителя) в заявлении

\_\_\_\_\_ (подпись)

\_\_\_\_\_ (фамилия, инициалы специалиста)

\_\_\_\_\_ (дата)

Заявление зарегистрировано в ЦСЗН \_\_\_\_\_

\_\_\_\_\_ (дата)

\_\_\_\_\_ (подпись)

\_\_\_\_\_ (фамилия, инициалы специалиста)

Приложение 2  
к административному регламенту предоставления на территории  
Ленинградской области государственной услуги  
по назначению ежемесячной денежной выплаты  
родителю (отчиму, мачехе) погибших  
при исполнении обязанностей военной службы  
(служебных обязанностей) на территории  
Чеченской Республики военнослужащих

форма

Согласие гражданина на обработку персональных данных

Я, \_\_\_\_\_  
(Ф.И.О. заявителя (представителя заявителя) полностью)

« \_\_\_\_\_ » \_\_\_\_\_ года рождения,

Документ, удостоверяющий личность (заявителя, представителя заявителя)

Серия \_\_\_\_\_ номер \_\_\_\_\_ Дата выдачи « \_\_\_\_\_ » \_\_\_\_\_ г.  
кем выдан \_\_\_\_\_  
Адрес проживания: \_\_\_\_\_  
Полномочия \_\_\_\_\_ подтверждены

(наименование и реквизиты доверенности или иного документа, подтверждающего полномочия представителя заявителя)

В соответствии с пунктом 4 статьи 9 Федерального закона от 27.07.2006г. №152-ФЗ «О персональных данных» даю  
согласие \_\_\_\_\_

(наименование органа социальной защиты, адрес – далее оператор)

- на обработку моих персональных данных (фамилии, имени, отчества, даты рождения, паспортных данных, адреса места жительства, сведений, содержащихся в представленных документах, фотографии)  
 на обработку персональных данных членов моей семьи (фамилии, имени, отчества, даты рождения, паспортных данных, адреса места жительства, сведений, содержащихся в представленных документах, фотографии)  
 на обработку персональных данных (фамилии, имени, отчества, даты рождения, паспортных данных, адреса места жительства, сведений, содержащихся в представленных документах, фотографии)

(указывается фамилия, имя, отчество заявителя)

с целью получения государственных услуг в сфере социальной защиты населения, а именно сбор, использование, систематизацию, передачу, накопление, блокирование, хранение, уничтожение (обновление, изменение), распространение, в том числе передачу третьим лицам: федеральным органам исполнительной власти и их территориальным органам, органам исполнительной власти субъектов Российской Федерации и подведомственным им государственным учреждениям, органам местного самоуправления и подведомственным им муниципальным учреждениям и другим организациям, учреждениям и ведомствам, участвующим в предоставлении государственных и муниципальных услуг, а также осуществление любых иных действий с персональными данными заявителя, предусмотренных действующим законодательством РФ.

Оператор гарантирует, что обработка персональных данных осуществляется в соответствии с действующим законодательством РФ.

Я проинформирован (а), что оператор будет обрабатывать персональные данные как неавтоматизированным, так и автоматизированным способом обработки.

Настоящее согласие действует до даты его отзыва, указанного в личном заявлении, заполненного в произвольной форме, поданного оператору.

\_\_\_\_\_ « \_\_\_\_\_ » 20 \_\_\_\_\_ г.  
(подпись) (фамилия, инициалы заявителя (представителя заявителя))

Принял « \_\_\_\_\_ » \_\_\_\_\_ 20 \_\_\_\_\_ г. \_\_\_\_\_  
(подпись специалиста) (фамилия, инициалы)



Приложение 3  
к административному регламенту предоставления на территории  
Ленинградской области государственной услуги  
по назначению ежемесячной денежной выплаты  
родителю (отчиму, мачехе) погибших  
при исполнении обязанностей военной службы  
(служебных обязанностей) на территории  
Чеченской Республики военнослужащих

\_\_\_\_\_ (наименование ЦСЗН)

РАСПОРЯЖЕНИЕ № \_\_\_\_\_ от \_\_\_\_\_  
о назначении государственной услуги

Номер дела  
Гр. \_\_\_\_\_

Адрес проживания  
\_\_\_\_\_

В соответствии с \_\_\_\_\_  
(указываются наименования нормативных правовых актов)

назначить \_\_\_\_\_  
(указывается наименование меры социальной поддержки)

в размере руб. \_\_\_\_\_

Способ выплаты:

Наименование должности  
Руководителя \_\_\_\_\_

\_\_\_\_\_ (подпись)

\_\_\_\_\_ (фамилия, инициалы)

М.П.

подготовил \_\_\_\_\_

\_\_\_\_\_ (подпись)

\_\_\_\_\_ (фамилия, инициалы)

проверил \_\_\_\_\_

\_\_\_\_\_ (подпись)

\_\_\_\_\_ (фамилия, инициалы)

Приложение 4  
к административному регламенту предоставления на территории  
Ленинградской области государственной услуги  
по назначению ежемесячной денежной выплаты  
родителю (отчиму, мачехе) погибших  
при исполнении обязанностей военной службы  
(служебных обязанностей) на территории  
Чеченской Республики военнослужащих

\_\_\_\_\_ (наименование ЦСЗН)

РАСПОРЯЖЕНИЕ № \_\_\_\_\_ от \_\_\_\_\_

об отказе в назначении государственной услуги

Гр. \_\_\_\_\_

Адрес проживания \_\_\_\_\_

В соответствии с \_\_\_\_\_  
(указываются наименования нормативных правовых актов)

отказать в назначении \_\_\_\_\_  
(указывается наименование меры социальной поддержки)

Причина отказа в назначении меры социальной поддержки:  
\_\_\_\_\_  
\_\_\_\_\_

Наименование должности  
руководителя \_\_\_\_\_

\_\_\_\_\_ (подпись)

\_\_\_\_\_ (фамилия, инициалы)

М.П. \_\_\_\_\_

подготовил \_\_\_\_\_

\_\_\_\_\_ (подпись)

\_\_\_\_\_ (фамилия, инициалы)

проверил \_\_\_\_\_

\_\_\_\_\_ (подпись)

\_\_\_\_\_ (фамилия, инициалы)



Приложение 5  
к административному регламенту предоставления на территории  
Ленинградской области государственной услуги  
по назначению ежемесячной денежной выплаты  
родителю (отчиму, мачехе) погибших  
при исполнении обязанностей военной службы  
(служебных обязанностей) на территории  
Чеченской Республики военнослужащих

Угловой штамп

\_\_\_\_\_  
(И.О.Ф заявителя)

\_\_\_\_\_  
(адрес, индекс заявителя)

УВЕДОМЛЕНИЕ  
о назначении государственной услуги

Уважаемый (ая) \_\_\_\_\_  
(имя, отчество)

В соответствии с \_\_\_\_\_  
(указываются наименования нормативных правовых актов)

Вам назначена \_\_\_\_\_  
(наименование меры социальной поддержки)

в размере руб. коп.

Перечисление денежных средств будет производиться ежемесячно до \_\_\_\_\_

Просим о наступлении обстоятельств, влекущих изменение размера меры социальной поддержки либо прекращения ее предоставления (например: перемена места жительства; изменение номера банковского счета, персональных данных, состава семьи), письменно известить ЦСЗН через МФЦ либо ПГУ ЛО либо ЕПГУ, не позднее чем в месячный срок со дня наступления соответствующих обстоятельств.

Наименование должности  
руководителя

\_\_\_\_\_  
(подпись)

\_\_\_\_\_  
(фамилия, инициалы)

Исп.

Приложение 6  
к административному регламенту предоставления на территории  
Ленинградской области государственной услуги  
по назначению ежемесячной денежной выплаты  
родителю (отчиму, мачехе) погибших  
при исполнении обязанностей военной службы  
(служебных обязанностей) на территории  
Чеченской Республики военнослужащих

Угловой штамп

\_\_\_\_\_  
(И.О.Ф заявителя)

\_\_\_\_\_  
(адрес, индекс заявителя)

УВЕДОМЛЕНИЕ

об отказе в назначении государственной услуги

Уважаемый (ая) \_\_\_\_\_  
(имя, отчество)

В соответствии с \_\_\_\_\_  
(указываются наименования нормативных правовых актов)

отказать в назначении \_\_\_\_\_  
(указывается наименование меры социальной поддержки)

Приложение:

Наименование должности  
руководителя

\_\_\_\_\_  
(подпись)

\_\_\_\_\_  
(фамилия, инициалы)

Исп.



Приложение 7  
к административному регламенту предоставления на территории  
Ленинградской области государственной услуги  
по назначению ежемесячной денежной выплаты  
родителю (отчиму, мачехе) погибших  
при исполнении обязанностей военной службы  
(служебных обязанностей) на территории  
Чеченской Республики военнослужащих

Угловой штамп

\_\_\_\_\_  
(И.О.Ф заявителя)

\_\_\_\_\_  
(адрес, индекс заявителя)

УВЕДОМЛЕНИЕ  
о приостановлении предоставления государственной услуги

Уважаемый (ая) \_\_\_\_\_  
(имя, отчество)

В связи с непоступлением ответа на межведомственный запрос, направленный в рамках  
Федерального закона от 27.07.2010 N 210-ФЗ "Об организации предоставления государственных и  
муниципальных услуг" из \_\_\_\_\_  
(наименование организации)

по вопросу получения документа (сведений) \_\_\_\_\_,  
предоставление государственной услуги по назначению \_\_\_\_\_  
(наименование меры социальной поддержки)

приостановлено.

При поступлении ответа на названный(е) межведомственный(е) запрос(ы) уведомление о назначении (об  
отказе в назначении) меры социальной поддержки будет направлено в Ваш адрес в течение \_\_\_\_\_ рабочих  
дней со дня поступления соответствующего ответа.

Наименование должности  
руководителя \_\_\_\_\_

\_\_\_\_\_  
(подпись)

\_\_\_\_\_  
(фамилия, инициалы)

Исп.

Приложение 8  
к административному регламенту предоставления на территории  
Ленинградской области государственной услуги  
по назначению ежемесячной денежной выплаты  
родителю (отчиму, мачехе) погибших  
при исполнении обязанностей военной службы  
(служебных обязанностей) на территории  
Чеченской Республики военнослужащих

Примерная форма доверенности

**ДОВЕРЕННОСТЬ**  
на получение государственной(ых) услуг(и)

"\_\_\_" \_\_\_\_\_ 20\_\_ г.

Я, \_\_\_\_\_, "\_\_\_" \_\_\_\_\_ г. рождения,  
(Ф.И.О. доверителя полностью)  
паспорт серии \_\_\_\_\_ N \_\_\_\_\_, выдан \_\_\_\_\_  
"\_\_\_" \_\_\_\_\_ г., зарегистрированный(ая) по адресу: \_\_\_\_\_,  
проживающий(ая) по адресу: \_\_\_\_\_, настоящей  
доверенностью уполномочиваю социального работника \_\_\_\_\_  
\_\_\_\_\_  
(наименование учреждения социального обслуживания)

\_\_\_\_\_  
(Ф.И.О. доверенного лица полностью)

"\_\_\_" \_\_\_\_\_ г. рождения, паспорт серии \_\_\_\_\_ N \_\_\_\_\_,  
выдан \_\_\_\_\_  
"\_\_\_" \_\_\_\_\_ г., зарегистрированного(ую) по адресу: \_\_\_\_\_,  
проживающего(ую) по адресу: \_\_\_\_\_, в целях  
получения государственной(ых) услуг(и) \_\_\_\_\_  
\_\_\_\_\_  
(наименование государственной(ых) услуг(и))

быть моим представителем в \_\_\_\_\_ муниципального района  
Ленинградской области и (или) МФЦ, в связи с чем совершать от моего имени следующие действия:

- подавать от моего имени заявление на получение указанной(ых) государственной(ых) услуг(и) с приложением всех необходимых документов;
- давать согласие на обработку моих персональных данных с целью и в объемах, необходимых для предоставления указанной(ых) государственной(ых) услуг(и);
- получать результат указанной(ых) государственной(ых) услуг(и);
- расписываться за меня и совершать иные действия, связанные с получением указанной(ых) государственной(ых) услуг(и).

Полномочия по настоящей доверенности не могут быть переданы другим лицам.  
Доверенность выдана сроком на \_\_\_\_\_ месяц(ев).

Доверитель \_\_\_\_\_  
(Ф.И.О. доверителя полностью) (подпись)

отметка руководителя учреждения социального обслуживания, подтверждающая факт социального обслуживания заявителя социальным работником учреждения социального обслуживания и контактной информацией (номер телефона, факс, адрес электронной почты), подпись руководителя и печать учреждения социального обслуживания



Приложение 9  
к административному регламенту предоставления на территории  
Ленинградской области государственной услуги  
по назначению ежемесячной денежной выплаты  
родителю (отчиму, мачехе) погибших  
при исполнении обязанностей военной службы  
(служебных обязанностей) на территории  
Чеченской Республики военнослужащих

Блок-схема  
предоставления государственной услуги

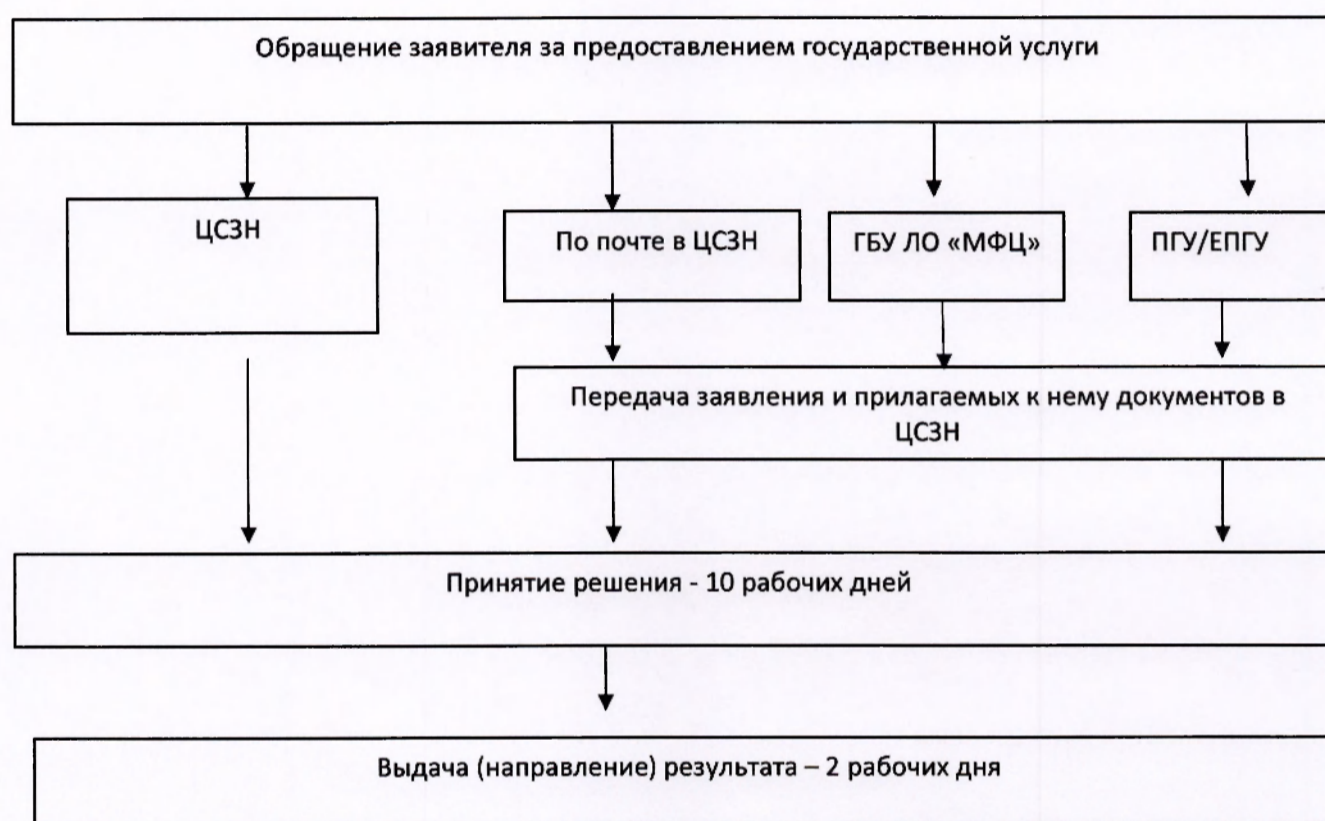

Приложение 11  
к приложению к приказу....

Приложение 35  
к приказу комитета по социальной  
защите населения  
Ленинградской области  
от 29.12.2017 N 29  
(в редакции комитета по социальной  
защите населения  
Ленинградской области  
от 13.11.2018 N 27 )

**АДМИНИСТРАТИВНЫЙ РЕГЛАМЕНТ**  
предоставления на территории Ленинградской области государственной услуги по  
выдаче справки о получении/ не получении (прекращении получения) мер социальной поддержки,  
справки о величине среднедушевого дохода гражданина (семьи) для получения бесплатной  
юридической помощи

(сокращенное наименование - выдача справки о получении/ не получении  
(прекращении получения) мер социальной поддержки, справки о величине среднедушевого  
дохода гражданина (семьи) для получения бесплатной юридической помощи  
(далее – регламент, государственная услуга)



## I. ОБЩИЕ ПОЛОЖЕНИЯ

### Предмет регулирования административного регламента услуги (описание услуги)

1.1. Настоящий регламент устанавливает порядок и стандарт предоставления государственной услуги.

### Категории заявителей и их представителей, имеющих право выступать от их имени

1.2. Заявителями, имеющими право обратиться за получением государственной услуги, являются (далее – заявители) физические лица, в том числе получающие меры социальной поддержки лица, достигшие 14 – летнего возраста.

Представлять интересы заявителя имеют право от имени физических лиц (далее – представитель заявителя):

уполномоченные лица, действующие в силу полномочий, основанных на доверенности, оформленной в соответствии с действующим законодательством, и подтверждающей наличие у представителя прав действовать от лица заявителя.

### Порядок информирования о предоставлении государственной услуги

1.3. Информация о местах нахождения организаций, участвующих в предоставлении государственной услуги (далее - Организации) и не являющихся многофункциональными центрами предоставления государственных и муниципальных услуг, графиках работы, контактных телефонах (далее – сведения информационного характера) размещается:

на стендах в местах предоставления государственной услуги и услуг, которые являются необходимыми и обязательными для предоставления государственной услуги;

на сайте Ленинградского областного государственного казенного учреждения «Центр социальной защиты населения» (далее – ЦСЗН);

на сайте комитета по социальной защите населения Ленинградской области: <http://social.lenobl.ru/>;

на сайте Государственного бюджетного учреждения Ленинградской области «Многофункциональный центр предоставления государственных и муниципальных услуг» (далее - ГБУ ЛО «МФЦ»): <http://mfc47.ru/>;

на Портале государственных и муниципальных услуг (функций) Ленинградской области (далее - ПГУ ЛО) / на Едином портале государственных услуг (далее – ЕПГУ): [www.gu.lenobl.ru/](http://www.gu.lenobl.ru/) [www.gosuslugi.ru/](http://www.gosuslugi.ru/).

Информация по вопросам предоставления государственной услуги, сведения о ходе предоставления государственной услуги предоставляется заявителю в устной, письменной или электронной форме.

Для получения сведений о ходе предоставления государственной услуги заявителем указывается (называется) дата заявления, обозначенная в расписке о приеме документов, полученной от ЦСЗН либо МФЦ при подаче документов.

Устное информирование осуществляется специалистами ЦСЗН, по месту жительства заявителя при обращении заявителя за информацией лично или по телефону.

При обращении за информацией представителем заявителя, информация предоставляется лиц при наличии у него соответствующих полномочий.

Специалист ЦСЗН, осуществляющий устное информирование, должен принять все меры для предоставления оперативной информации в ответе на поставленные вопросы, в том числе с привлечением других специалистов.

Время ожидания в очереди при обращении заявителя (представителя заявителя) за получением устного информирования не может превышать 15 минут.

При устном информировании по телефону специалист ЦСЗН должен назвать фамилию, имя, отчество, замещаемую должность и наименование ЦСЗН.



Если специалист ЦСЗН, к которому обратился заявитель (представитель заявителя), не может ответить на вопрос самостоятельно непосредственно в момент устного обращения, то он должен предложить обратиться к другому специалисту ЦСЗН либо обратиться в ЦСЗН с письменным запросом о предоставлении информации, либо назначить другое удобное для заявителя (представителя заявителя) время для повторного обращения, но не позднее следующего дня приема граждан.

Письменное информирование осуществляется путем направления ответов почтовым отправлением или посредством информационно-телекоммуникационных сетей общего пользования (по электронной почте, по факсимильной связи, через сеть Интернет).

Руководитель структурного подразделения ЦСЗН определяет исполнителя для подготовки ответа по каждому конкретному письменному обращению заявителя (представителя заявителя).

Ответ на письменное обращение заявителя (представителя заявителя) предоставляется в простой, четкой и понятной форме и должен содержать ответы на поставленные вопросы, фамилию, инициалы и номер телефона исполнителя.

Ответ подписывается руководителем (исполняющим обязанности руководителя, заместителя руководителя) ЦСЗН и направляется в письменном виде способом доставки ответа, соответствующим способу обращения заявителя (представителя заявителя) за информацией, или способом доставки ответа, указанным в письменном обращении заявителя (представителя заявителя).

Информирование заявителя о ходе и результате предоставления государственной услуги осуществляется в электронной форме через личный кабинет заявителя, расположенного на ПГУ ЛО либо на ЕПГУ.

Информация по вопросам предоставления государственной услуги, в том числе о ходе ее предоставления, может быть получена по электронной почте путем направления обращения по адресу электронной почты ЦСЗН, в том числе с приложением необходимых документов, заверенных усиленной квалифицированной электронной подписью (ответ на обращение, направленное по электронной почте, направляется в виде электронного документа на адрес электронной почты отправителя обращения).

Специалист ЦСЗН оказывает содействие заявителю (представителю заявителя) в размещении им заявления и документов к нему через личный кабинет заявителя, расположенного на ПГУ ЛО либо на ЕПГУ.

Максимальный срок направления ответа составляет тридцать календарных дней с момента регистрации обращения заявителя (представителя заявителя).

Если последний день срока приходится на нерабочий день, днем окончания срока считается ближайший следующий за ним рабочий день.

## II. СТАНДАРТ ПРЕДОСТАВЛЕНИЯ ГОСУДАРСТВЕННОЙ УСЛУГИ

Полное наименование государственной услуги, сокращенное наименование государственной услуги

2.1. Полное наименование государственной услуги: государственная услуга по выдаче справки о получении/неполучении (прекращении получения) мер социальной поддержки, справки о величине среднедушевого дохода гражданина (семьи) для получения бесплатной юридической помощи (далее – государственная услуга).

Сокращенное наименование государственной услуги: выдача справки о получении/неполучении (прекращении получения) мер социальной поддержки, справки о величине среднедушевого дохода гражданина (семьи) для получения бесплатной юридической помощи.

Наименование органа исполнительной власти Ленинградской области (органа местного самоуправления), предоставляющего государственную услугу, а также способы обращения заявителя

2.2. Государственную услугу предоставляет: комитет по социальной защите населения



Ленинградской области (далее – Комитет).

2.2.1. В предоставлении государственной услуги участвуют:

Ленинградское областное государственное казенное учреждение «Центр социальной защиты населения», подведомственное Комитету (далее - ЦСЗН).

Действующие филиалы, отделы и удаленные рабочие места ГБУ ЛО «МФЦ», расположенные на территории Ленинградской области (далее – МФЦ).

2.2.2. Заявление на получение государственной услуги с комплектом документов принимаются:

1) при личной явке:

в ЦСЗН;

в МФЦ;

2) без личной явки:

почтовым отправлением в ЦСЗН;

в электронной форме через личный кабинет заявителя на ПГУ ЛО/ ЕПГУ.

2.2.3. Заявитель может записаться на прием при технической реализации программного обеспечения в ЦСЗН либо МФЦ для подачи заявления о предоставлении государственной услуги следующими способами:

1) посредством ПГУ ЛО /ЕПГУ – в ЦСЗН, МФЦ;

2) по телефону – в ЦСЗН, в МФЦ;

3) посредством сайта ЦСЗН в ЦСЗН, сайта ГБУ ЛО «МФЦ» – в МФЦ.

Для записи заявитель выбирает любую свободную для приема дату и время в пределах установленного в ЦСЗН, МФЦ графика приема заявителей.

#### Результат предоставления государственной услуги, а также способы получения результата

2.3. Результатом предоставления государственной услуги (далее – результат) является:

выдача справки по форме согласно приложениям 3, 4 к настоящему регламенту либо отказ в выдаче справки по форме согласно приложению 5 к настоящему регламенту.

2.3.1. Результат предоставления государственной услуги предоставляется в соответствии со способом, указанным заявителем при подаче заявления и документов:

1) при личной явке:

в ЦСЗН;

в МФЦ;

2) без личной явки:

почтовым отправлением;

в электронной форме через личный кабинет заявителя на ПГУ ЛО/ ЕПГУ.

#### Срок предоставления государственной услуги

2.4. Срок предоставления государственной услуги составляет 6 рабочих дней с даты регистрации заявления в ЦСЗН в соответствии с пунктом 2.17 настоящего регламента и полного комплекта документов (сведений), в том числе полученных в рамках межведомственного информационного взаимодействия и (или) по иным запросам ЦСЗН.

#### Правовые основания для предоставления государственной услуги

2.5. Правовые основания для предоставления государственной услуги:

Областной закон от 18.04.2012 N 29-оз "О гарантиях реализации права граждан на получение бесплатной юридической помощи на территории Ленинградской области".

Приказ комитета по социальной защите населения Ленинградской области от 10.08.2015 № 10 «Об утверждении административных регламентов предоставления на территории Ленинградской области государственных услуг по предоставлению гражданам, подвергшимся воздействию радиации, компенсаций и иных выплат» (с изменениями)».



Приказ комитета по социальной защите населения Ленинградской области от 30.06.2016 № 25 «Об утверждении административных регламентов предоставления на территории Ленинградской области государственных услуг в сфере социальной защиты населения».

Приказ комитета по социальной защите населения Ленинградской области от 29.12.2017 № 29 «Об утверждении административных регламентов предоставления на территории Ленинградской области государственных услуг в сфере социальной защиты населения».

Исчерпывающий перечень документов, необходимых в соответствии с законодательными или иными нормативными правовыми актами для предоставления государственной услуги, подлежащих представлению заявителем

2.6. Исчерпывающий перечень документов, необходимых для предоставления государственной услуги, подлежащих представлению заявителем:

заявление о выдаче справки по форме согласно приложению 1 к настоящему регламенту (к бумажному комплекту документов приобщается оригинал документа);

согласие на обработку персональных данных по форме согласно приложению 2 к настоящему регламенту (к бумажному комплекту документов приобщается оригинал документа);

документы, удостоверяющие личность гражданина Российской Федерации, в том числе военнослужащего, а также документы, удостоверяющие личность иностранного гражданина, лица без гражданства, включая вид на жительство и удостоверение беженца (в случае представления документов представителем заявителя документ, удостоверяющий личность заявителя, не представляется; к бумажному комплекту документов приобщается копия документа);

2.7. Для получения справки о величине среднедушевого дохода гражданина (семьи) для получения бесплатной юридической помощи заявитель дополнительно к документам, перечисленным в пункте 2.6 настоящего регламента, представляет (к бумажному комплекту документов приобщается копия документа):

документы, подтверждающие сведения о доходах, перечисленных в Перечне видов доходов, учитываемых при расчете среднедушевого дохода семьи и дохода одиноко проживающего гражданина для оказания им государственной социальной помощи (утв. постановлением Правительства РФ от 20.08.2003 N 512), каждого члена семьи за три последних календарных месяца, предшествующих месяцу обращения за государственной услугой (за исключением документов о получаемых пенсиях и социальных выплатах);

документы, подтверждающие проживание на территории Ленинградской области и состав семьи.

2.8. Представитель заявителя из числа уполномоченных лиц дополнительно представляет документ, удостоверяющий личность и один из документов, оформленных в соответствии с действующим законодательством, подтверждающих наличие у представителя права действовать от лица заявителя, и определяющих условия и границы реализации права представителя на получение государственной услуги, а именно:

а) доверенность, удостоверенную нотариально, либо главой местной администрации поселения и специально уполномоченным должностным лицом местного самоуправления поселения или главой местной администрации муниципального района и специально уполномоченным должностным лицом местного самоуправления муниципального района (в случае, если в поселении или расположенном на межселенной территории населенном пункте нет нотариуса), либо должностным лицом консульского учреждения Российской Федерации, уполномоченным на совершение этих действий;

б) доверенность, удостоверенную в соответствии с пунктом 2 статьи 185.1 Гражданского кодекса Российской Федерации и являющуюся приравненной к нотариальной:

доверенности военнослужащих и других лиц, находящихся на излечении в госпиталях, санаториях и других военно-лечебных учреждениях, которые удостоверены начальником такого учреждения, его заместителем по медицинской части, а при их отсутствии старшим или дежурным врачом;

доверенности военнослужащих, а в пунктах дислокации воинских частей, соединений, учреждений и военно-учебных заведений, где нет нотариальных контор и других органов,



совершающих нотариальные действия, также доверенности работников, членов их семей и членов семей военнослужащих, которые удостоверены командиром (начальником) этих части, соединения, учреждения или заведения;

доверенности лиц, находящихся в местах лишения свободы, которые удостоверены начальником соответствующего места лишения свободы;

доверенности совершеннолетних дееспособных граждан, проживающих в стационарных организациях социального обслуживания, которые удостоверены администрацией этой организации;

в) доверенность в простой письменной форме на социального работника, осуществляющего социальное обслуживание доверителя с отметкой руководителя учреждения социального обслуживания, подтверждающей факт социального обслуживания заявителя социальным работником учреждения социального обслуживания и контактной информацией (номер телефона, факс, адрес электронной почты). Рекомендованная форма доверенности (приложение 7);

2.9. Заявление о выдаче справки заполняется заявителем (представителем заявителя) ручным или машинописным способом, либо в электронном виде на ПГУ ЛО или на ЕПГУ.

Заполненное заявление должно отвечать следующим требованиям:

написано на бланке по форме согласно приложению 1 к настоящему регламенту;

текст заявления должен быть написан на русском языке синими или черными чернилами (пастой), записи хорошо читаемы и разборчивы, персональные данные заявителя указаны полностью;

не допускается использование сокращений и аббревиатур, а также подчисток, приписок, зачеркнутых слов и иных неоговоренных исправлений, за исключением исправлений в той части заявления, которая заполняется специалистом ЦСЗН, либо работником МФЦ, скрепленных печатью и заверенных подписью специалиста ЦСЗН, либо работником МФЦ;

сведения, указанные в заявлении, не должны расходиться или противоречить прилагаемым к заявлению документам.

Заявитель (представитель заявителя) расписывается в заявлении в присутствии специалиста ЦСЗН либо работника МФЦ, которые в свою очередь, удостоверяют факт собственноручной подписи заявителя (представителя заявителя) в заявлении.

В случае, если заявитель по решению суда не признан недееспособным, лично явился на прием, но не может самостоятельно расписаться в заявлении ввиду болезни, неграмотности, физического недостатка либо иной причины, заявитель должен оформить доверенность в соответствии с действующим законодательством, подтверждающую наличие у представителя прав действовать от лица заявителя.

Форма заявления в электронном виде размещается на ПГУ ЛО. Заявитель (представитель заявителя) имеет право самостоятельно заполнить форму заявления, распечатать и представить заполненное заявление со всеми необходимыми документами в ЦСЗН либо МФЦ.

Копии представленных документов заверяются нотариально, либо учреждением (организацией), выдавшей оригинал документа, либо ЦСЗН, либо МФЦ при предъявлении заявителем (представителем заявителя) оригиналов документов за исключением решения суда.

При направлении заявления и документов, являющихся основанием для предоставления государственной услуги, в ЦСЗН по почте, копии документов должны быть заверены заявителем нотариально или учреждением (организацией), выдавшей оригинал документа, личная подпись заявителя (представителя заявителя) на заявлении должна быть нотариально удостоверена. Обязанность подтверждения факта отправки документов лежит на заявителе.

2.10. Прилагаемые к заявлению документы должны позволять идентифицировать принадлежность документа заявителю (представителю заявителя) и отвечать следующим требованиям:

тексты документов написаны разборчиво, записи и печати в них хорошо читаемы;

фамилия, имя и отчество заявителя написаны полностью;

в документах нет подчисток, приписок, зачеркнутых слов и иных неоговоренных исправлений, за исключением исправлений, скрепленных печатью и заверенных подписью специалиста органа (организации), выдавшего документ, его правопреемником или иным лицом, имеющим соответствующие полномочия;



документы не имеют серьезных повреждений, наличие которых допускает многозначность истолкования их содержания.

Документы, написанные на иностранном языке, заверенные печатью на иностранном языке, а также на языках народов Российской Федерации при отсутствии дублирования на русском языке, представляются при условии, что к ним прилагается перевод на русский язык, нотариально заверенный в соответствии с законодательством Российской Федерации.

Исчерпывающий перечень документов, необходимых в соответствии с законодательными или иными нормативными правовыми актами для предоставления государственной услуги, находящихся в распоряжении государственных органов, органов местного самоуправления и подведомственных им организаций (за исключением организаций, оказывающих услуги, необходимые и обязательные для предоставления государственной услуги) и подлежащих представлению в рамках межведомственного информационного взаимодействия

2.11. ЦСЗН в рамках межведомственного информационного взаимодействия для предоставления государственной услуги запрашивает следующие документы (сведения) на заявителя и (или) членов семьи:

1) в органах внутренних дел:

сведения о действительности (недействительности) паспорта гражданина Российской Федерации - для лиц, достигших 14 –летнего возраста (при первичном обращении либо при изменении паспортных данных);

сведения о регистрации по месту жительства, по месту пребывания гражданина Российской Федерации;

сведения о регистрации иностранного гражданина или лица без гражданства по месту жительства;

сведения о выдаче или продлении срока действия вида на жительство иностранному гражданину или лицу без гражданства;

2) в органе Пенсионного фонда Российской Федерации:

сведения о получении страхового номера застрахованного лица - при отсутствии сведений в АИС «Соцзащита»;

сведения о размере пенсии и иных выплатах - при отсутствии сведений в АИС «Соцзащита»;

сведения о заработной плате или доходе, на которые начислены страховые взносы - для работающих;

3) в органе, осуществляющем пенсионное обеспечение (за исключением Пенсионного фонда):

сведения о размере пенсии и иных выплатах;

б) в органе Федеральной налоговой службы:

сведения о доходах лица, являющегося индивидуальным предпринимателем, по форме 3-НДФЛ;

сведения из декларации о доходах физических лиц 3 –НДФЛ;

сведения 2- НДФЛ;

сведения об актах гражданского состояния из ЕГР ЗАГС, в том числе сведения о перемене имени, заключении (расторжении) брака, рождении.

При отсутствии технической возможности на момент запроса документов (сведений), указанных в настоящем подпункте, посредством автоматизированной информационной системы межведомственного электронного взаимодействия Ленинградской области, документы (сведения) запрашиваются на бумажном носителе.

2.11.1. Заявитель вправе представить документы (сведения), указанные в пункте 2.11 настоящего регламента, по собственной инициативе.

2.11.2. В случае подачи гражданами в электронной форме через личный кабинет заявителя на ПГУ ЛО/ ЕПГУ документов, не подписанных усиленной квалифицированной электронной подписью, ЦСЗН для предоставления государственной услуги запрашивает сведения, содержащиеся в представленных документах, указанных в пунктах 2.6 - 2,8 настоящего



регламента, с целью проведения проверки представленных документов и подтверждения оснований для предоставления государственной услуги.

Исчерпывающий перечень оснований для приостановления предоставления государственной услуги с указанием допустимых сроков приостановления в случае, если возможность приостановления предоставления государственной услуги предусмотрена действующим законодательством

2.12. Основанием для приостановления предоставления государственной услуги является: непоступление в ЦСЗН ответа на межведомственный запрос по истечении 5 рабочих дней, следующих за днем направления соответствующего запроса ЦСЗН посредством автоматизированной информационной системы межведомственного электронного взаимодействия Ленинградской области (далее – АИС «Межвед ЛО»);

непоступление в ЦСЗН ответа на межведомственный запрос в течение 30 календарных дней, следующих за днем направления соответствующего запроса ЦСЗН на бумажном носителе;

непоступление в ЦСЗН документов (сведений), запрашиваемых в организациях не в рамках межведомственного взаимодействия, в течение 30 календарных дней, следующих за днем направления соответствующего запроса ЦСЗН на бумажном носителе.

При непоступлении в указанный срок запрашиваемых документов (сведений) должностное лицо ЦСЗН, ответственное за подготовку решения о назначении (об отказе в назначении) государственной услуги, готовит уведомление о приостановлении предоставления государственной услуги по форме согласно приложению 6 к настоящему регламенту, согласовывает его и подписывает у руководителя ЦСЗН.

В случае непоступления запрашиваемых документов (сведений) в течение 30 календарных дней со дня направления соответствующего запроса ЦСЗН направляет запрос повторно не реже одного раза в квартал в течение одного года со дня направления первичного запроса. Заявителю повторно направляется уведомление о приостановлении предоставления государственной услуги по форме согласно приложению 6 к настоящему регламенту.

Должностное лицо, ответственное за делопроизводство, направляет заявителю уведомление почтовым отправлением, либо в электронной форме через АИС «Межвед ЛО», либо личный кабинет заявителя на ПГУ/ ЕПГУ.

Срок подготовки и направления заявителю уведомления не должен превышать 5 рабочих дней со дня истечения 30 календарных дней, следующих за днем направления соответствующего запроса.

При поступлении запрашиваемых документов (сведений) рассмотрение документов, принятие решения о назначении (об отказе в назначении) государственной услуги, уведомление заявителя о принятом решении осуществляются в сроки, указанные в пункте 3.1.1 настоящего регламента, со дня их поступления в ЦСЗН.

Исчерпывающий перечень оснований для отказа в приеме документов, необходимых для предоставления государственной услуги

2.13. Основания для отказа в приеме документов, необходимых для предоставления государственной услуги, отсутствуют.

Исчерпывающий перечень оснований для отказа в предоставлении государственной услуги

2.14. Исчерпывающий перечень оснований для отказа в предоставлении государственной услуги:

представление неполного комплекта документов, указанных в пунктах 2.6 – 2.8 настоящего регламента;

представление документов, не отвечающих требованиям пунктов 2.9 и 2.10 настоящего регламента;

недействительность паспорта гражданина Российской Федерации;



1) в случае выдачи справки о получении/неполучении (прекращении получения) мер социальной поддержки - основанием для отказа в предоставлении государственной услуги является обращение физических лиц, у которых отсутствует право представлять интересы заявителей;

2) в случае выдачи справки о величине среднедушевого дохода гражданина (семьи) для получения бесплатной юридической помощи - основанием для отказа в предоставлении государственной услуги является:

отсутствие документального подтверждения доходов за три последних календарных месяца, предшествующих месяцу обращения за государственной услугой;

отсутствие права на получение справки.

Размер платы, взимаемой с заявителя при предоставлении государственной услуги, и способы ее взимания в случаях, предусмотренных федеральными законами, принимаемыми в соответствии с ними иными нормативными правовыми актами Российской Федерации, нормативными правовыми актами Ленинградской области

2.15. Государственная услуга предоставляется бесплатно.

Максимальный срок ожидания в очереди при подаче запроса о предоставлении государственной услуги и при получении результата предоставления государственной услуги

2.16. Максимальный срок ожидания в очереди при подаче запроса о предоставлении государственной услуги и при получении результата предоставления государственной услуги составляет не более 15 минут.

Срок регистрации заявления заявителя о предоставлении государственной услуги

2.17. Срок регистрации заявления заявителя о предоставлении государственной услуги составляет в ЦСЗН:

при личном обращении - 1 день (в день поступления заявления);

при направлении заявления почтовой связью в ЦСЗН – в день поступления заявления или на следующий рабочий день (в случае поступления документов в нерабочее время, в выходные, праздничные дни);

при направлении заявления через МФЦ в ЦСЗН – в день поступления заявления в АИС «Межвед ЛО» или на следующий рабочий день (в случае направления документов в нерабочее время, в выходные, праздничные дни);

при направлении заявления в форме электронного документа посредством ЕПГУ или ПГУ ЛО, при наличии технической возможности в программном обеспечении ГБУ ЛО «МФЦ» – в день поступления заявления на ЕПГУ или ПГУ ЛО, или на следующий рабочий день.

Требования к помещениям, в которых предоставляются государственные услуги, к залу ожидания, местам для заполнения запросов о предоставлении государственной или муниципальной услуги, информационным стендам с образцами их заполнения и перечнем документов, необходимых для предоставления государственной услуги, в том числе к обеспечению доступности для инвалидов указанных объектов в соответствии с законодательством Российской Федерации о социальной защите инвалидов

2.18. Требования к помещениям, в которых предоставляется государственная услуга, к залу ожидания, местам для заполнения запросов о предоставлении государственной услуги, информационным стендам с образцами их заполнения и перечнем документов, необходимых для предоставления государственной услуги.

2.18.1. Предоставление государственной услуги осуществляется в специально выделенных для этих целей помещениях ЦСЗН и МФЦ.



2.18.2. Наличие на территории, прилегающей к зданию, не менее 10 процентов мест (но не менее одного места) для парковки специальных автотранспортных средств инвалидов, которые не должны занимать иные транспортные средства. Инвалиды пользуются местами для парковки специальных транспортных средств бесплатно. На территории, прилегающей к зданию, в которых размещены МФЦ, располагается бесплатная парковка для автомобильного транспорта посетителей, в том числе предусматривающая места для специальных автотранспортных средств инвалидов.

2.18.3. Помещения размещаются преимущественно на нижних, предпочтительнее на первых этажах здания, с предоставлением доступа в помещение инвалидам.

2.18.4. Здание (помещение) оборудуется информационной табличкой (вывеской), содержащей полное наименование ЦСЗН, а также информацию о режиме его работы.

2.18.5. Вход в здание (помещение) и выход из него оборудуются лестницами с поручнями и пандусами для передвижения детских и инвалидных колясок.

2.18.6. В помещении организуется бесплатный туалет для посетителей, в том числе туалет, предназначенный для инвалидов.

2.18.7. При необходимости работником МФЦ, ЦСЗН инвалиду оказывается помощь в преодолении барьеров, мешающих получению ими услуг наравне с другими лицами.

2.18.8. Вход в помещение и места ожидания оборудуются кнопками, а также содержат информацию о контактных номерах телефонов вызова работника для сопровождения инвалида.

2.18.9. Дублирование необходимой для инвалидов звуковой и зрительной информации, а также надписей, знаков и иной текстовой и графической информации знаками, выполненными рельефно-точечным шрифтом Брайля, допуск сурдопереводчика и тифлосурдопереводчика.

2.18.10. Оборудование мест повышенного удобства с дополнительным местом для собаки-проводника и устройств для передвижения инвалида (костылей, ходунков).

2.18.11. Характеристики помещений приема и выдачи документов в части объемно-планировочных и конструктивных решений, освещения, пожарной безопасности, инженерного оборудования должны соответствовать требованиям нормативных документов, действующих на территории Российской Федерации.

2.18.12. Помещения приема и выдачи документов должны предусматривать места для ожидания, информирования и приема заявителей.

2.18.13. Места ожидания и места для информирования оборудуются стульями (кресельными секциями, скамьями) и столами (стойками) для оформления документов с размещением на них бланков документов, необходимых для получения государственной услуги, канцелярскими принадлежностями, а также информационными стендами, содержащими актуальную и исчерпывающую информацию, необходимую для получения государственной услуги, и информацию о часах приема заявлений.

2.18.14. Места для проведения личного приема заявителей оборудуются столами, стульями, обеспечиваются канцелярскими принадлежностями для написания письменных обращений.

Показатели доступности и качества государственной услуги, в том числе показатели доступности общие, применимые в отношении всех заявителей, специальные, применимые в отношении инвалидов

2.19. Показатели доступности и качества государственной услуги.

2.19.1. Показатели доступности государственной услуги (общие, применимые в отношении всех заявителей):

- 1) транспортная доступность к месту предоставления государственной услуги;
- 2) наличие указателей, обеспечивающих беспрепятственный доступ к помещениям, в которых предоставляется услуга;
- 3) возможность получения полной и достоверной информации о государственной услуге в ЦСЗН, МФЦ, по телефону, на официальном сайте органа, предоставляющего услугу, посредством ЕПГУ, либо ПГУ ЛО;
- 4) предоставление государственной услуги любым доступным способом, предусмотренным действующим законодательством;



5) обеспечение для заявителя возможности получения информации о ходе и результате предоставления государственной услуги с использованием ЕПГУ и (или) ПГУ ЛО.

2.19.2. Показатели доступности государственной услуги (специальные, применимые в отношении инвалидов):

- 1) наличие инфраструктуры, указанной в пункте 2.18 настоящего регламента;
- 2) исполнение требований доступности услуг для инвалидов;
- 3) обеспечение беспрепятственного доступа инвалидов к помещениям, в которых предоставляется государственная услуга;

2.19.3. Показатели качества государственной услуги:

- 1) соблюдение срока предоставления государственной услуги;
- 2) соблюдение времени ожидания в очереди при подаче запроса и получении результата;
- 3) осуществление не более одного обращения заявителя к специалистам ЦСЗН или работникам МФЦ при подаче документов на получение государственной услуги и не более одного обращения при получении результата в ЦСЗН или в МФЦ;

4) отсутствие обоснованных жалоб на действия или бездействия должностных лиц ЦСЗН, поданных в установленном порядке.

2.19.4. После получения результата услуги, предоставление которой осуществлялось в электронном виде через ЕПГУ или ПГУ ЛО, либо посредством МФЦ, заявителю обеспечивается возможность оценки качества оказания услуги.

Информация об услугах, являющихся необходимыми и обязательными для предоставления государственной услуги

2.20. Получение услуг, которые являются необходимыми и обязательными для предоставления государственной услуги, не требуется.

Получение согласований, которые являются необходимыми и обязательными для предоставления государственной услуги, не требуется.

Иные требования, в том числе учитывающие особенности предоставления государственной услуги в многофункциональном центре предоставления государственных и муниципальных услуг и особенности предоставления государственной услуги в электронной форме

2.21. Иные требования, в том числе учитывающие особенности предоставления государственной услуги в МФЦ и особенности предоставления государственной услуги в электронной форме.

2.21.1. Предоставление государственной услуги посредством МФЦ осуществляется в подразделениях ГБУ ЛО «МФЦ» при наличии вступившего в силу соглашения о взаимодействии между ГБУ ЛО «МФЦ» и ЦСЗН (далее – соглашение). Предоставление государственной услуги в иных МФЦ осуществляется при наличии вступившего в силу соглашения о взаимодействии между ГБУ ЛО «МФЦ» и иным МФЦ.

2.21.2. Предоставление государственной услуги в электронном виде осуществляется при технической реализации государственной услуги посредством ПГУ ЛО и/или ЕПГУ.

### III. СОСТАВ, ПОСЛЕДОВАТЕЛЬНОСТЬ И СРОКИ ВЫПОЛНЕНИЯ АДМИНИСТРАТИВНЫХ ПРОЦЕДУР, ТРЕБОВАНИЯ К ПОРЯДКУ ИХ ВЫПОЛНЕНИЯ, В ТОМ ЧИСЛЕ ОСОБЕННОСТИ ВЫПОЛНЕНИЯ АДМИНИСТРАТИВНЫХ ПРОЦЕДУР В МНОГОФУНКЦИОНАЛЬНЫХ ЦЕНТРАХ

3.1. Состав, последовательность и сроки выполнения административных процедур, требования к порядку их выполнения.

3.1.1. Предоставление государственной услуги включает в себя следующие административные процедуры:

- 1) принятие решения по форме согласно приложениям 3, 4, 5 к настоящему регламенту - 4 рабочих дня с даты регистрации заявления в ЦСЗН в соответствии с пунктом 2.17 настоящего



регламента и полного комплекта документов (сведений), в том числе полученных в рамках межведомственного информационного взаимодействия и (или) по иным запросам ЦСЗН;

2) выдача (направление) результата – 2 рабочих дня.

Последовательность административных действий (процедур) по предоставлению государственной услуги отражена в блок – схеме, представленной в приложении 8 к настоящему регламенту.

3.1.2. Принятие решения.

3.1.2.1. Основание для начала административной процедуры: поступление в ЦСЗН заявления и прилагаемых к нему документов должностному лицу, ответственному за принятие решения.

3.1.2.2. Содержание административного действия (административных действий), продолжительность и (или) максимальный срок его (их) выполнения работником ЦСЗН в соответствии с должностной инструкцией (далее – работник ЦСЗН):

1 действие: работник ЦСЗН принимает поступившие заявление и прилагаемые к нему документы, в тот же день регистрирует их в соответствии с правилами делопроизводства, установленными в ЦСЗН, при личном обращении заявителя (представителя заявителя) в ЦСЗН составляет также расписку в приеме документов с указанием описи документов и вручает копию расписки заявителю (представителю заявителя) под роспись, передает заявление и прилагаемые к нему документы должностному лицу, ответственному за принятие решения, а также в случае получения документов посредством МФЦ либо ПГУ ЛО/ЕПГУ принимает в работу электронные документы в АИС «Межвел ЛО» в сроки, указанные в пункте 2.17 настоящего регламента – 1 рабочий день;

2 действие: работник ЦСЗН проводит проверку документов на комплектность и достоверность, проверку сведений, содержащихся в представленных заявлении и документах, в целях оценки их соответствия требованиям и условиям получения государственной услуги, формирует и направляет соответствующий(е) запрос(ы) — 2 рабочих дня;

3 действие: работник ЦСЗН в случае принятия положительного решения оформляет справку, в случае принятия отрицательного решения готовит уведомление об отказе в выдаче справки, которые подписывает у руководителя ЦСЗН – 1 рабочий день со дня, следующим за днем получения документов на бумажном носителе из МФЦ и ответов на соответствующие запросы.

3.1.2.3. Лицо, ответственное за выполнение административной процедуры: должностное лицо, ответственное за принятие решения.

3.1.2.4. Критерии принятия решения: наличие (отсутствие) у заявителя права на получение государственной услуги.

3.1.2.5. Результат выполнения административной процедуры: принятие соответствующего решения.

3.1.3. Выдача (направление) результата.

3.1.3.1. Основание для начала административной процедуры: принятие соответствующего решения.

3.1.3.2. Содержание административного действия, продолжительность и (или) максимальный срок его выполнения:

1 действие: работник ЦСЗН передает справку либо уведомление об отказе в выдаче справки должностному лицу, ответственному за делопроизводство, а также в случае получения документов посредством МФЦ либо ПГУ ЛО/ЕПГУ справку либо уведомление об отказе в выдаче справки размещает в АИС «Межвел ЛО» и передает работнику МФЦ под роспись справку – 1 рабочий день после даты принятия решения;

2 действие: работник ЦСЗН направляет результат предоставления государственной услуги способом, указанным в заявлении, не позднее 1 рабочего дня с даты окончания первого административного действия данной административной процедуры.

3.1.2.3. Лицо, ответственное за выполнение административной процедуры: должностное лицо, ответственное за делопроизводство.

3.1.2.4. Результат выполнения административной процедуры: направление заявителю результата предоставления государственной услуги способом, указанным в заявлении.



### 3.2. Особенности выполнения административных процедур в электронной форме.

3.2.1. Предоставление государственной услуги на ЕПГУ и ПГУ ЛО осуществляется в соответствии с Федеральным законом от 27.07.2010 № 210-ФЗ «Об организации предоставления государственных и муниципальных услуг», Федеральным законом от 27.07.2006 № 149-ФЗ «Об информации, информационных технологиях и о защите информации», постановлением Правительства Российской Федерации от 25.06.2012 № 634 «О видах электронной подписи, использование которых допускается при обращении за получением государственных и муниципальных услуг».

3.2.2. Для получения государственной услуги через ЕПГУ или через ПГУ ЛО заявителю необходимо предварительно пройти процесс регистрации в Единой системе идентификации и аутентификации (далее – ЕСИА).

3.2.3. Государственная услуга может быть получена через ПГУ ЛО, либо через ЕПГУ.

3.2.4. Для подачи заявления через ЕПГУ или через ПГУ ЛО заявитель должен выполнить следующие действия:

пройти идентификацию и аутентификацию в ЕСИА;

в личном кабинете на ЕПГУ или на ПГУ ЛО заполнить в электронном виде заявление на оказание государственной услуги и приложить к заявлению электронные документы;

направить пакет электронных документов в ЦСЗН посредством функционала ЕПГУ или ПГУ ЛО.

3.2.5. В результате направления пакета электронных документов посредством ПГУ ЛО, либо через ЕПГУ в соответствии с требованиями пункта 3.2.4 в АИС «Межвед ЛО» производится автоматическая регистрация поступившего пакета электронных документов и присвоение пакету уникального номера дела. Номер дела доступен заявителю в личном кабинете ПГУ ЛО или ЕПГУ.

3.2.6. При предоставлении государственной услуги через ПГУ ЛО, либо через ЕПГУ, должностное лицо ЦСЗН выполняет действия, указанные в пункте 3.1 настоящего регламента.

После рассмотрения документов и принятия решения о предоставлении (об отказе в предоставлении) государственной услуги заполняет предусмотренные в АИС «Межвед ЛО» формы о принятом решении и переводит дело в архив АИС «Межвед ЛО».

Должностное лицо ЦСЗН уведомляет заявителя о принятом решении с помощью указанных в заявлении средств связи, затем направляет документ способом, указанным в заявлении: в письменном виде почтой, либо направляет электронный документ, подписанный усиленной квалифицированной электронной подписью должностного лица, принявшего решение, в личный кабинет ПГУ ЛО или ЕПГУ.

3.2.7. В случае поступления всех документов, указанных в пунктах 2.6 - 2.8 настоящего регламента, днем обращения за предоставлением государственной услуги считается дата регистрации приема документов на ПГУ ЛО или ЕПГУ.

Информирование заявителя о ходе и результате предоставления государственной услуги осуществляется в электронной форме через личный кабинет заявителя, расположенный на ПГУ ЛО, либо на ЕПГУ.

3.2.8. ЦСЗН при поступлении документов от заявителя посредством ПГУ ЛО или ЕПГУ по требованию заявителя направляет результат предоставления услуги в форме электронного документа, подписанного усиленной квалифицированной электронной подписью должностного лица, принявшего решение (в этом случае заявитель при подаче запроса на предоставление услуги отмечает в соответствующем поле такую необходимость).

Выдача (направление) электронных документов, являющихся результатом предоставления государственной услуги, заявителю осуществляется в день регистрации результата предоставления государственной услуги ЦСЗН.

3.2.9. В случае подачи гражданами в электронной форме через личный кабинет заявителя на ПГУ ЛО/ ЕПГУ документов, подписанных усиленной квалифицированной электронной подписью, ЦСЗН не проводит проверку представленных документов, указанных в пунктах 2.6 – 2.8 настоящего регламента.

3.3. Особенности выполнения административных процедур в многофункциональных центрах.



3.3.1. В случае подачи документов в ЦСЗН посредством МФЦ работник МФЦ, осуществляющий прием документов, представленных для получения государственной услуги, выполняет в соответствии с настоящим регламентом и соглашением следующие действия:

- а) определяет предмет обращения;
- б) устанавливает личность заявителя или личность и полномочия представителя заявителя;
- в) проводит проверку правильности заполнения заявления на соответствие требованиям, указанным в пункте 2.9 настоящего регламента;
- г) проводит проверку укомплектованности пакета документов и соответствия документов требованиям, указанным в пункте 2.10 настоящего регламента;
- д) осуществляет сканирование представленных документов, формирует электронное дело;
- е) обеспечивает качество передаваемых копий документов в ЦСЗН в соответствии с представленными заявителем оригиналами документов;
- ж) заверяет электронное дело своей электронной подписью (далее - ЭП);
- з) направляет пакет документов в ЦСЗН:

в электронном виде (в составе пакетов электронных дел) в день обращения заявителя в МФЦ; на бумажных носителях (в случае необходимости обязательного предоставления оригиналов документов) – в течение 2 рабочих дней, следующих за днем обращения заявителя в МФЦ по территориальному принципу (в течение 5 рабочих дней, следующих за днем обращения заявителя в МФЦ по экстерриториальному принципу) посредством курьерской связи, с составлением описи передаваемых документов, с указанием даты, количества листов, фамилии, должности и подписанные работником МФЦ, ответственным за выполнение административного действия (если рабочий день МФЦ, следующий за днем обращения заявителя в МФЦ, является нерабочим днем ЦСЗН, то днем окончания срока передачи документов считается второй рабочий день ЦСЗН, следующий за днем обращения заявителя в МФЦ).

3.3.2. При выявлении несоответствия документа (документов) требованиям, указанным в пункте 2.10 настоящего регламента, работник МФЦ отражает на копии (копиях) документа (документов) выявленные несоответствия, которые заверяет подписью и печатью МФЦ или штампом, содержащим сведения о наименовании МФЦ.

По окончании приема документов работник МФЦ выдает заявителю расписку в приеме документов.

Работник МФЦ несет ответственность в порядке, установленном нормативными правовыми актами Российской Федерации, за неисполнение или ненадлежащее исполнение настоящего регламента.

3.3.3. При указании заявителем места получения результата посредством МФЦ должностное лицо ЦСЗН, ответственное за выполнение административной процедуры, передает работнику МФЦ для передачи в соответствующий МФЦ результат для его последующей выдачи заявителю:

в электронном виде в течение 1 рабочего дня со дня принятия соответствующего решения заявителю.

3.3.4. При указании заявителем места получения результата посредством МФЦ работник МФЦ, ответственный за выдачу результата сообщает заявителю о принятом решении по телефону с записью даты и времени телефонного звонка, или посредством смс-информирования, а также о возможности получения документов в МФЦ, в срок не позднее двух дней с даты их получения в автоматизированной информационной системе обеспечения деятельности многофункциональных центров.

3.3.5. При указании заявителем места получения справки посредством МФЦ работник МФЦ, ответственный за его выдачу, проверяет документы, удостоверяющие личность заявителя или личность и полномочия представителя заявителя, после чего справку вручает под роспись непосредственно заявителю (представителю заявителя).

Если, граждане за получением справки о получении/неполучении (прекращении получения) мер социальной поддержки, справки о величине среднедушевого дохода гражданина (семьи) для получения бесплатной юридической помощи не обратились в МФЦ в период их действия, работник МФЦ, в срок не позднее 5 рабочих дней со дня истечения срока их действия, уничтожает неполученные справки.



Если, граждане за получением справки многодетной (многодетной приемной) семьи не обратились в МФЦ в течение 60 календарных дней со дня уведомления о получении справки, работник МФЦ в срок не позднее 5 рабочих дней со дня истечения установленного выше срока, уничтожает неполученную справку.

3.4. При вводе безбумажного электронного документооборота административные процедуры регламентируются нормативным правовым актом Ленинградской области, устанавливающим порядок электронного (безбумажного) документооборота в сфере государственных услуг.

#### IV. ФОРМЫ КОНТРОЛЯ ЗА ИСПОЛНЕНИЕМ АДМИНИСТРАТИВНОГО РЕГЛАМЕНТА

Порядок осуществления текущего контроля за соблюдением и исполнением ответственными должностными лицами положений административного регламента услуги и иных нормативных правовых актов, устанавливающих требования к предоставлению государственной услуги, а также принятием решений ответственными лицами

4.1. Текущий контроль осуществляется постоянно ответственными должностными лицами ЦСЗН по каждой процедуре в соответствии с установленными настоящим регламентом содержанием действий и сроками их осуществления, а также путем проведения руководителем (заместителем руководителя) ЦСЗН проверок исполнения положений настоящего административного регламента, иных нормативных правовых актов.

Порядок и периодичность осуществления плановых и внеплановых проверок полноты и качества предоставления государственной услуги

4.2. В целях осуществления контроля за полнотой и качеством предоставления государственной услуги Комитетом проводятся плановые и внеплановые проверки.

Плановые проверки предоставления государственной услуги проводятся не реже одного раза в три года в соответствии с планом проведения проверок, утвержденным руководителем Комитета.

При проверке могут рассматриваться все вопросы, связанные с предоставлением государственной услуги (комплексные проверки), или отдельный вопрос, связанный с предоставлением государственной услуги (тематические проверки).

Внеплановые проверки предоставления государственной услуги проводятся по обращениям физических, юридических лиц и индивидуальных предпринимателей, обращениям органов государственной власти, органов местного самоуправления, их должностных лиц, а также в целях проверки устранения нарушений, выявленных в ходе проведенной внеплановой проверки. Указанные обращения подлежат регистрации в день их поступления в системе электронного документооборота и делопроизводства комитета.

О проведении проверки издается правовой акт Комитета о проведении проверки исполнения настоящего регламента.

По результатам проведения проверки составляется акт, в котором должны быть указаны документально подтвержденные факты нарушений, выявленные в ходе проверки, или отсутствие таковых, а также выводы, содержащие оценку полноты и качества предоставления государственной услуги и предложения по устранению выявленных при проверке нарушений. При проведении внеплановой проверки в акте отражаются результаты проверки фактов, изложенных в обращении, а также выводы и предложения по устранению выявленных при проверке нарушений.

Ответственность должностных лиц за решения и действия (бездействие), принимаемые (осуществляемые) в ходе предоставления государственной услуги

4.3. Должностные лица, уполномоченные на выполнение административных действий, предусмотренных настоящим регламентом, несут ответственность за соблюдением требований действующих нормативных правовых актов, в том числе за соблюдением сроков выполнения



административных действий, полноту их совершения, соблюдение принципов поведения с заявителями, сохранность документов.

Руководитель ЦСЗН несет ответственность за обеспечение предоставления государственной услуги.

Специалисты ЦСЗН при предоставлении государственной услуги несут ответственность:

- за неисполнение или ненадлежащее исполнение административных процедур при предоставлении государственной услуги;

- за действия (бездействие), влекущие нарушение прав и законных интересов физических или юридических лиц, индивидуальных предпринимателей.

Должностные лица, виновные в неисполнении или ненадлежащем исполнении требований настоящего регламента, привлекаются к ответственности в порядке, установленном нормативными правовыми актами Российской Федерации.

#### V. ДОСУДЕБНЫЙ (ВНЕСУДЕБНЫЙ) ПОРЯДОК ОБЖАЛОВАНИЯ РЕШЕНИЙ И ДЕЙСТВИЙ (БЕЗДЕЙСТВИЯ) ОРГАНА, ПРЕДОСТАВЛЯЮЩЕГО ГОСУДАРСТВЕННУЮ УСЛУГУ, А ТАКЖЕ ДОЛЖНОСТНЫХ ЛИЦ ОРГАНА, ПРЕДОСТАВЛЯЮЩЕГО ГОСУДАРСТВЕННУЮ УСЛУГУ, ЛИБО ГОСУДАРСТВЕННЫХ ИЛИ МУНИЦИПАЛЬНЫХ СЛУЖАЩИХ, МНОГОФУНКЦИОНАЛЬНОГО ЦЕНТРА ПРЕДОСТАВЛЕНИЯ ГОСУДАРСТВЕННЫХ И МУНИЦИПАЛЬНЫХ УСЛУГ, РАБОТНИКА МНОГОФУНКЦИОНАЛЬНОГО ЦЕНТРА ПРЕДОСТАВЛЕНИЯ ГОСУДАРСТВЕННЫХ И МУНИЦИПАЛЬНЫХ УСЛУГ

Право заявителей на досудебное (внесудебное) обжалование решений и действий (бездействия), принятых (осуществляемых) в ходе предоставления государственной услуги

5.1. Заявители либо их представители имеют право на досудебное (внесудебное) обжалование решений и действий (бездействия), принятых (осуществляемых) в ходе предоставления государственной услуги.

##### Предмет досудебного (внесудебного) обжалования

5.2. Предметом досудебного (внесудебного) обжалования заявителем решений и действий (бездействия) ЦСЗН, должностного лица ЦСЗН, ответственного за предоставление государственной услуги, многофункционального центра, работника многофункционального центра являются:

1) нарушение срока регистрации запроса заявителя о предоставлении государственной услуги, запроса, указанного в статье 15.1 Федерального закона от 27.07.2010 № 210-ФЗ;

2) нарушение срока предоставления государственной услуги. В указанном случае досудебное (внесудебное) обжалование заявителем решений и действий (бездействия) многофункционального центра, работника многофункционального центра возможно в случае, если на многофункциональный центр, решения и действия (бездействие) которого обжалуются, возложена функция по предоставлению соответствующих государственных услуг в полном объеме в порядке, определенном частью 1.3 статьи 16 Федерального закона от 27.07.2010 № 210-ФЗ;

3) требование у заявителя документов или информации либо осуществления действий, представление или осуществление которых не предусмотрено нормативными правовыми актами Российской Федерации, нормативными правовыми актами Ленинградской области для предоставления государственной услуги;

4) отказ в приеме документов, представление которых предусмотрено нормативными правовыми актами Российской Федерации, нормативными правовыми актами Ленинградской области для предоставления государственной услуги, у заявителя;

5) отказ в предоставлении государственной услуги, если основания отказа не предусмотрены федеральными законами и принятыми в соответствии с ними иными нормативными правовыми актами Российской Федерации, законами и иными нормативными



правовыми актами Ленинградской области. В указанном случае досудебное (внесудебное) обжалование заявителем решений и действий (бездействия) многофункционального центра, работника многофункционального центра возможно в случае, если на МФЦ, решения и действия (бездействие) которого обжалуются, возложена функция по предоставлению соответствующих государственных услуг в полном объеме в порядке, определенном частью 1.3 статьи 16 Федерального закона от 27.07.2010 № 210-ФЗ;

б) затребование с заявителя при предоставлении государственной услуги платы, не предусмотренной нормативными правовыми актами Российской Федерации, нормативными правовыми актами Ленинградской области;

7) отказ ЦСН, должностного лица ЦСН, ответственного за предоставление государственной услуги, многофункционального центра, работника многофункционального центра в исправлении допущенных ими опечаток и ошибок в выданных в результате предоставления государственной услуги документах либо нарушение установленного срока таких исправлений. В указанном случае досудебное (внесудебное) обжалование заявителем решений и действий (бездействия) многофункционального центра, работника многофункционального центра возможно в случае, если на многофункционального центра, решения и действия (бездействие) которого обжалуются, возложена функция по предоставлению соответствующих государственных услуг в полном объеме в порядке, определенном частью 1.3 статьи 16 Федерального закона от 27.07.2010 № 210-ФЗ;

8) нарушение срока или порядка выдачи документов по результатам предоставления государственной услуги;

9) приостановление предоставления государственной услуги, если основания приостановления не предусмотрены федеральными законами и принятыми в соответствии с ними иными нормативными правовыми актами Российской Федерации, законами и принятыми в соответствии с ними иными нормативными правовыми актами Ленинградской области. В указанном случае досудебное (внесудебное) обжалование заявителем решений и действий (бездействия) многофункционального центра, работника многофункционального центра возможно в случае, если на многофункционального центра, решения и действия (бездействие) которого обжалуются, возложена функция по предоставлению государственной услуги в полном объеме в порядке, определенном частью 1.3 статьи 16 Федерального закона от 27.07.2010 № 210-ФЗ;

10) требование у заявителя при предоставлении государственной услуги документов или информации, отсутствие и (или) недостоверность которых не указывались при первоначальном отказе в приеме документов, необходимых для предоставления государственной услуги, либо в предоставлении государственной, за исключением случаев, предусмотренных пунктом 4 части 1 статьи 7 Федерального закона от 27.07.2010 № 210-ФЗ. В указанном случае досудебное (внесудебное) обжалование заявителем решений и действий (бездействия) многофункционального центра, работника многофункционального центра возможно в случае, если на многофункциональный центр, решения и действия (бездействие) которого обжалуются, возложена функция по предоставлению соответствующих государственных услуг в полном объеме в порядке, определенном частью 1.3 статьи 16 Федерального закона от 27.07.2010 № 210-ФЗ.

Органы исполнительной власти (органы местного самоуправления)  
и должностных лиц, которым может быть адресована жалоба в досудебном (внесудебном)  
порядке, а также способы подачи жалобы

5.3. Жалоба подается в письменной форме на бумажном носителе, в электронной форме в ЦСН, либо в комитет по социальной защите населения Ленинградской области (далее – КСЗН ЛО), ГБУ ЛО «МФЦ», либо в Комитет экономического развития и инвестиционной деятельности Ленинградской области, являющийся учредителем ГБУ ЛО «МФЦ» (далее - учредитель ГБУ ЛО «МФЦ»).

Жалобы на решения и действия (бездействие) работника ЦСН подаются руководителю ЦСН. Жалобы на решения и действия (бездействие) ЦСН подаются в КСЗН ЛО или должностному лицу, уполномоченному нормативным правовым актом Ленинградской области.

Жалобы на решения и действия (бездействие) работника ГБУ ЛО «МФЦ» подаются



руководителю многофункционального центра. Жалобы на решения и действия (бездействие) ГБУ ЛО «МФЦ» подаются учредителю ГБУ ЛО «МФЦ» или должностному лицу, уполномоченному нормативным правовым актом Ленинградской области.

Жалоба на решения и действия (бездействие) ЦСЗН, должностного лица ЦСЗН, ответственного за предоставление государственной услуги, руководителя ЦСЗН, может быть направлена по почте, через многофункциональный центр, с использованием информационно-телекоммуникационной сети «Интернет», официального сайта ЦСЗН, ЕПГУ либо ПГУ ЛО, а также может быть принята при личном приеме заявителя.

Жалоба на решения и действия (бездействие) многофункционального центра, работника многофункционального центра может быть направлена по почте, с использованием информационно-телекоммуникационной сети «Интернет», официального сайта многофункционального центра, ЕПГУ либо ПГУ ЛО, а также может быть принята при личном приеме заявителя.

#### Основания для начала процедуры досудебного (внесудебного) обжалования

5.4. Основанием для начала процедуры досудебного (внесудебного) обжалования является подача заявителем жалобы, соответствующей требованиям части 5 статьи 11.2 Федерального закона № 210-ФЗ.

В письменной жалобе в обязательном порядке указываются:

- наименование ЦСЗН, должностного лица ЦСЗН, ответственного за предоставление государственной услуги, филиала, отдела, удаленного рабочего места ГБУ ЛО «МФЦ», его руководителя и (или) работника, решения и действия (бездействие) которых обжалуются;
- фамилия, имя, отчество (последнее - при наличии), сведения о месте жительства заявителя - физического лица либо наименование, сведения о месте нахождения заявителя - юридического лица, а также номер (номера) контактного телефона, адрес (адреса) электронной почты (при наличии) и почтовый адрес, по которым должен быть направлен ответ заявителю;
- сведения об обжалуемых решениях и действиях (бездействии) ЦСЗН, должностного лица ЦСЗН, ответственного за предоставление государственной услуги, филиала, отдела, удаленного рабочего места ГБУ ЛО «МФЦ», его работника;
- доводы, на основании которых заявитель не согласен с решением и действием (бездействием) ЦСЗН, должностного лица ЦСЗН, ответственного за предоставление государственной услуги, филиала, отдела, удаленного рабочего места ГБУ ЛО «МФЦ», его работника. Заявителем могут быть представлены документы (при наличии), подтверждающие доводы заявителя, либо их копии.

#### Права заявителей на получение информации и документов, необходимых для составления и обоснования жалобы

5.5. Заявитель имеет право на получение информации и документов, необходимых для составления и обоснования жалобы, в случаях, установленных статьей 11.1 Федерального закона № 210-ФЗ, при условии, что это не затрагивает права, свободы и законные интересы других лиц, и если указанные информация и документы не содержат сведений, составляющих государственную или иную охраняемую тайну.

#### Сроки рассмотрения жалобы

5.6. Жалоба, поступившая в ЦСЗН, КСЗН ЛО, ГБУ ЛО «МФЦ», учредителю ГБУ ЛО «МФЦ», подлежит рассмотрению в течение пятнадцати рабочих дней со дня ее регистрации, а в случае обжалования отказа ЦСЗН, ГБУ ЛО «МФЦ», в приеме документов у заявителя либо в исправлении допущенных опечаток и ошибок или в случае обжалования нарушения установленного срока таких исправлений - в течение пяти рабочих дней со дня ее регистрации.

#### Результат досудебного (внесудебного) обжалования

применительно к каждой процедуре либо инстанции обжалования

5.7. По результатам рассмотрения жалобы принимается одно из следующих решений:

1) жалоба удовлетворяется, в том числе в форме отмены принятого решения, исправления допущенных опечаток и ошибок в выданных в результате предоставления государственной услуги документах, возврата заявителю денежных средств, взимание которых не предусмотрено нормативными правовыми актами Российской Федерации, нормативными правовыми актами субъектов Российской Федерации;

2) в удовлетворении жалобы отказывается.

Не позднее дня, следующего за днем принятия решения по результатам рассмотрения жалобы, заявителю в письменной форме и по желанию заявителя в электронной форме направляется мотивированный ответ о результатах рассмотрения жалобы:

– в случае признания жалобы подлежащей удовлетворению в ответе заявителю дается информация о действиях, осуществляемых ЦСЗН, многофункциональным центром в целях незамедлительного устранения выявленных нарушений при оказании государственной услуги, а также приносятся извинения за доставленные неудобства и указывается информация о дальнейших действиях, которые необходимо совершить заявителю в целях получения государственной услуги.

– в случае признания жалобы не подлежащей удовлетворению в ответе заявителю даются аргументированные разъяснения о причинах принятого решения, а также информация о порядке обжалования принятого решения.

В случае установления в ходе или по результатам рассмотрения жалобы признаков состава административного правонарушения или преступления должностное лицо, работник, наделенные полномочиями по рассмотрению жалоб, незамедлительно направляют имеющиеся материалы в органы прокуратуры.



## Приложение 1

к административному регламенту предоставления на территории Ленинградской области государственной услуги по выдаче справки о получении/неполучении (прекращении получения) мер социальной поддержки, справки многодетной (многодетной приемной) семьи, справки о величине среднедушевого дохода гражданина (семьи) для получения бесплатной юридической помощи

Форма

**В** \_\_\_\_\_  
(наименование ЦСЗН)

от заявителя \_\_\_\_\_  
(фамилия, имя отчество заполняется заявителем)

от представителя заявителя \_\_\_\_\_  
(фамилия, имя, отчество заполняется представителем заявителя от имени заявителя)

\_\_\_\_\_ (указать фамилию, имя, отчество заявителя)

Адрес места жительства заявителя \_\_\_\_\_  
(почтовый индекс, район, населенный пункт, улица, дом, корпус, квартира)

Адрес места пребывания заявителя \_\_\_\_\_  
(почтовый индекс, район, населенный пункт, улица, дом, корпус, квартира)

телефон \_\_\_\_\_

**З А Я В Л Е Н И Е**  
о предоставлении государственной услуги

Прошу выдать (поставить отметку(и) «V»):

справку о получении предоставляемой(ых) мер(ы) социальной поддержки в период с _____ г. по _____ г.:	
<input type="checkbox"/>	всех мер социальной поддержки (включая меры социальной поддержки, предоставляемые в натуральной форме – по проезду, протезированию и т.п.)
<input type="checkbox"/>	мер(ы) социальной поддержки в форме денежных выплат (и (или) имеющих денежных эквивалент)
<input type="checkbox"/>	конкретных(ой) предоставляемых(ой) органом мер(ы) социальной поддержки (указать каких(ой)):
справку о неполучении предоставляемой (ых) мер(ы) социальной поддержки в период с _____ г. по _____ г.:	
<input type="checkbox"/>	всех мер социальной поддержки (включая меры социальной поддержки, предоставляемые в натуральной форме – по проезду, протезированию и т.п.)
<input type="checkbox"/>	мер(ы) социальной поддержки в форме денежных выплат (и (или) имеющих денежных эквивалент)
<input type="checkbox"/>	конкретных(ой) предоставляемых(ой) органом мер(ы) социальной поддержки (указать каких(ой)):
справку о прекращении получения предоставляемых мер(ы) социальной поддержки:	
<input type="checkbox"/>	всех мер социальной поддержки (включая меры социальной поддержки, предоставляемые в натуральной форме – по проезду, протезированию и т.п.)
<input type="checkbox"/>	мер(ы) социальной поддержки в форме денежных выплат (и (или) имеющих денежных эквивалент)

	эквивалент)
	конкретных(ой) предоставляемых(ой) органом мер(ы) социальной поддержки (указать каких(ой):
	справку о величине среднедушевого дохода гражданина (семьи) для получения бесплатной юридической помощи

Справку прошу выдать в количестве \_\_\_\_\_ (штук).

При запросе сведений о получении/неполучении/прекращении получения мер(ы) социальной поддержки на ребенка (детей) сообщая сведения о ребенке (детях):

Фамилия, имя, отчество ребенка	Дата рождения

Куда предоставляется справка \_\_\_\_\_  
(указать наименование организации)

К заявлению прилагаю:

№ п/п	Наименование документа	Количество документов

Согласен(а) на запрос документов (сведений), необходимых для предоставления государственных(ой) услуг(и).

Предупрежден(а) о том, что:

при представлении заведомо ложных и (или) недостоверных сведений, а также при умолчании о фактах, влекущих отказ в предоставлении, прекращение предоставления мер(ы) социальной поддержки, предусмотрена уголовная ответственность статьей 159.2 Уголовного кодекса Российской Федерации;

при запросе документов (сведений) ЦСЗН, необходимых для предоставления государственных(ой) услуг(и), вопрос предоставления государственных(ой) услуг(и) будет рассмотрен после получения сведений и о возможности предоставления таких документов (сведений) по собственной инициативе.

Результат рассмотрения заявления прошу (поставить отметку «V»):

- выдать на руки в ЦСЗН
- выдать на руки в МФЦ, расположенном по адресу <\*>: Ленинградская область, \_\_\_\_\_
- направить по почте, указать адрес \_\_\_\_\_
- направить в электронной форме в личный кабинет на ПГУ ЛО/ЕПГУ

\_\_\_\_\_  
(подпись) (фамилия, инициалы заявителя (представителя заявителя)) (дата)

<\*> Адрес МФЦ указывается при подаче документов посредством ПГУ ЛО/ЕПГУ либо при подаче документов в МФЦ, находящегося по другому адресу

Заполняется специалистом:

Специалистом удостоверен факт собственноручной подписи заявителя (представителя заявителя) в заявлении

\_\_\_\_\_  
(подпись) (фамилия, инициалы специалиста) (дата)

Заявление зарегистрировано в ЦСЗН \_\_\_\_\_  
(дата) (подпись) (фамилия, инициалы специалиста)



## Приложение 2

к административному регламенту предоставления на территории Ленинградской области государственной услуги по выдаче справки о получении/неполучении (прекращении получения) мер социальной поддержки, справки многодетной (многодетной приемной) семьи, справки о величине среднедушевого дохода гражданина (семьи) для получения бесплатной юридической помощи

## Согласие гражданина на обработку персональных данных

Я, \_\_\_\_\_  
(Ф.И.О. заявителя (представителя заявителя) полностью)

« \_\_\_\_ » \_\_\_\_\_ года рождения,

Документ, удостоверяющий личность (заявителя, представителя заявителя)

Серия \_\_\_\_\_ номер \_\_\_\_\_ Дата выдачи « \_\_\_\_ » \_\_\_\_\_ г.

кем выдан \_\_\_\_\_

Адрес проживания: \_\_\_\_\_

Полномочия \_\_\_\_\_ подтверждены

(наименование и реквизиты доверенности или иного документа, подтверждающего полномочия представителя заявителя)

В соответствии с пунктом 4 статьи 9 Федерального закона от 27.07.2006г. №152-ФЗ «О персональных данных» даю согласие \_\_\_\_\_

(наименование органа социальной защиты, адрес – далее оператор)

- на обработку моих персональных данных (фамилии, имени, отчества, даты рождения, паспортных данных, адреса места жительства, сведений, содержащихся в представленных документах, фотографии)
- на обработку персональных данных членов моей семьи (фамилии, имени, отчества, даты рождения, паспортных данных, адреса места жительства, сведений, содержащихся в представленных документах, фотографии)
- на обработку персональных данных (фамилии, имени, отчества, даты рождения, паспортных данных, адреса места жительства, сведений, содержащихся в представленных документах, фотографии)

(указывается фамилия, имя, отчество заявителя)

с целью получения государственных услуг в сфере социальной защиты населения, а именно сбор, использование, систематизацию, передачу, накопление, блокирование, хранение, уничтожение (обновление, изменение), распространение, в том числе передачу третьим лицам: федеральным органам исполнительной власти и их территориальным органам, органам исполнительной власти субъектов Российской Федерации и подведомственным им государственным учреждениям, органам местного самоуправления и подведомственным им муниципальным учреждениям и другим организациям, учреждениям и ведомствам, участвующим в предоставлении государственных и муниципальных услуг, а также осуществление любых иных действий с персональными данными заявителя, предусмотренных действующим законодательством РФ.

Оператор гарантирует, что обработка персональных данных осуществляется в соответствии с действующим законодательством РФ.

Я проинформирован (а), что оператор будет обрабатывать персональные данные как неавтоматизированным, так и автоматизированным способом обработки.

Настоящее согласие действует до даты его отзыва, указанного в личном заявлении, заполненного в произвольной форме, поданного оператору.

\_\_\_\_\_ « \_\_\_\_ » \_\_\_\_\_ 20 \_\_\_\_ г.  
(подпись) (фамилия, инициалы заявителя (представителя заявителя))

Принял « \_\_\_\_ » \_\_\_\_\_ 20 \_\_\_\_ г. \_\_\_\_\_  
(подпись специалиста) (фамилия, инициалы)

## Приложение 3

к административному регламенту предоставления на территории Ленинградской области государственной услуги по выдаче справки о получении/неполучении (прекращении получения) мер социальной поддержки. справки многодетной (многодетной приемной) семьи, справки о величине среднедушевого дохода гражданина (семьи) для получения бесплатной юридической помощи

Форма

(наименование ЦСЗН)

## СПРАВКА

о получении, неполучении (прекращении получения) государственных(ой) услуг(и)  
с \_\_\_\_\_ по \_\_\_\_\_

Выдана в том, что гр. \_\_\_\_\_  
(Ф.И.О. гражданина полностью, дата рождения)  
проживающий (ая) по адресу: \_\_\_\_\_

- НЕ ПОЛУЧАЕТ государственные услуги в органе, выдавшем настоящую справку,  
 - НЕ ПОЛУЧАЕТ в органе, выдавшем настоящую справку, государственные(ую) услуги(у):

наименование государственной услуги	дополнительная информация (на ребенка – ФИО, дата рождения)

- ПРЕКРАЩЕНО предоставление государственных(ой) услуг(и) органом, выдавшим настоящую справку:

наименование государственной услуги	получатель (ФИО)	ребенок (ФИО, дата рождения)	выплата произведена по

- ПОЛУЧАЕТ государственные(ую) услуги(у):

период выплаты (месяц, год)	наименование государственной услуги	получатель (ФИО)	ребенок (ФИО, дата рождения)	выплаченная сумма (руб.)

Общая сумма произведенных выплат за период с \_\_\_\_\_ по \_\_\_\_\_ составила \_\_\_\_\_ руб.

Справка дана для предъявления по месту требования.

Наименование должности  
руководителя ЦСЗН

(подпись)

(фамилия, инициалы)

М.П.

ПОДГОТОВИЛ

(подпись)

(фамилия, инициалы)

Справка действительна в течение 30 календарных дней



## Приложение 4

к административному регламенту предоставления на территории Ленинградской области государственной услуги по выдаче справки о получении/неполучении (прекращении получения) мер социальной поддержки, справки многодетной (многодетной приемной) семьи, справки о величине среднедушевого дохода гражданина (семьи) для получения бесплатной юридической помощи

Форма

## СПРАВКА

о величине среднедушевого дохода гражданина (семьи)

№ \_\_\_\_\_ от « \_\_\_\_\_ » \_\_\_\_\_ 20\_\_ г.

Выдана гр.,

\_\_\_\_\_  
(Ф.И.О. гражданина полностью, дата рождения)

проживающему (ей) по адресу: \_\_\_\_\_, в том, что величина среднедушевого дохода ее семьи, полученного за три последних календарных месяца, предшествующих месяцу обращения (дата регистрации обращения гражданина за справкой – « \_\_\_\_\_ » \_\_\_\_\_ 20\_\_ г.) составляет \_\_\_\_\_ рублей \_\_\_\_ копеек.

Справка выдана для предъявления адвокату, участвующему в деятельности государственной системы бесплатной юридической помощи в Ленинградской области, в целях получения бесплатной юридической помощи в соответствии с Федеральным законом от 21 ноября 2011 года №324-ФЗ "О бесплатной юридической помощи в Российской Федерации", областным законом от 18 апреля 2012 года № 29-оз «О гарантиях реализации права граждан на получение бесплатной юридической помощи на территории Ленинградской области».

Справка о среднедушевом доходе действительна в течение 30 дней со дня ее выдачи.

Руководитель

филиала ЛОГКУ «Центр социальной защиты населения»

\_\_\_\_\_  
(подпись)\_\_\_\_\_  
(фамилия, инициалы)

М.П. \_\_\_\_\_

(должность и ФИО специалиста)

Приложение 5  
к административному регламенту предоставления на территории Ленинградской области  
государственной услуги по выдаче справки о получении/неполучении (прекращении получения)  
мер социальной поддержки, справки многодетной (многодетной приемной) семьи,  
справки о величине среднедушевого дохода гражданина (семьи)  
для получения бесплатной юридической помощи

## Угловой штамп ЦСЗН

---

(И.О.Ф заявителя)

---

(адрес, индекс заявителя)

УВЕДОМЛЕНИЕ  
об отказе в выдаче справки

Уважаемый (ая) \_\_\_\_\_  
(имя, отчество)

В соответствии с \_\_\_\_\_  
(указываются наименования нормативных правовых актов)

отказать в выдаче \_\_\_\_\_  
(указывается наименование справки)

Причины отказа \_\_\_\_\_

Наименование должности  
руководителя ЦСЗН

---

(подпись)

---

(фамилия, инициалы)

Исп.



Приложение 6  
к административному регламенту предоставления на территории Ленинградской области  
государственной услуги по выдаче справки о получении/неполучении (прекращении получения)  
мер социальной поддержки, справки многодетной (многодетной приемной) семьи,  
справки о величине среднедушевого дохода гражданина (семьи)  
для получения бесплатной юридической помощи

Угловой штамп ЦСЗН

\_\_\_\_\_  
(И.О.Ф заявителя)

\_\_\_\_\_  
(адрес, индекс заявителя)

**УВЕДОМЛЕНИЕ**  
о приостановлении предоставления государственной услуги

Уважаемый (ая) \_\_\_\_\_  
(имя, отчество)

В связи с непоступлением ответа на межведомственный запрос, направленный в рамках  
Федерального закона от 27.07.2010 N 210-ФЗ "Об организации предоставления государственных и  
муниципальных услуг" из \_\_\_\_\_  
(наименование организации)

по вопросу получения документа (сведений) \_\_\_\_\_,  
предоставление государственной услуги по \_\_\_\_\_  
(указывается наименование)

приостановлено.

При поступлении ответа на названный(е) межведомственный(е) запрос(ы) о результатах рассмотрения  
документов Вы будете проинформированы в течение \_\_\_\_\_ рабочих дней со дня поступления  
соответствующего ответа.

Наименование должности  
руководителя ЦСЗН

\_\_\_\_\_  
(подпись)

\_\_\_\_\_  
(фамилия, инициалы)

Исп.

Приложение 7  
к административному регламенту предоставления на территории Ленинградской области  
государственной услуги по выдаче справки о получении/неполучении (прекращении получения)  
мер социальной поддержки, справки многодетной (многодетной приемной) семьи,  
справки о величине среднедушевого дохода гражданина (семьи)  
для получения бесплатной юридической помощи

Примерная форма доверенности

**ДОВЕРЕННОСТЬ**  
на получение государственной(ых) услуг(и)

"\_\_\_" \_\_\_\_\_ 20\_\_ г.

Я, \_\_\_\_\_, "\_\_\_" \_\_\_\_\_ г. рождения,  
(Ф.И.О. доверителя полностью)  
паспорт серии \_\_\_\_\_ N \_\_\_\_\_, выдан \_\_\_\_\_  
"\_\_\_" \_\_\_\_\_ г., зарегистрированный(ая) по адресу: \_\_\_\_\_,  
проживающий(ая) по адресу: \_\_\_\_\_, настоящей  
доверенностью уполномочиваю социального работника \_\_\_\_\_

(наименование учреждения социального обслуживания)

(Ф.И.О. доверенного лица полностью)

"\_\_\_" \_\_\_\_\_ г. рождения, паспорт серии \_\_\_\_\_ N \_\_\_\_\_,  
выдан \_\_\_\_\_  
"\_\_\_" \_\_\_\_\_ г., зарегистрированного(ую) по адресу: \_\_\_\_\_,  
проживающего(ую) по адресу: \_\_\_\_\_, в целях  
получения государственной(ых) услуг(и) \_\_\_\_\_

(наименование государственной(ых) услуг(и))

быть моим представителем в \_\_\_\_\_ муниципального района  
Ленинградской области и (или) МФЦ, в связи с чем совершать от моего имени следующие действия:  
-подавать от моего имени заявление на получение указанной(ых) государственной(ых) услуг(и) с  
приложением всех необходимых документов;  
-давать согласие на обработку моих персональных данных с целью и в объемах, необходимых для предоставления  
указанной(ых) государственной(ых) услуг(и);  
-получать результат указанной(ых) государственной(ых) услуг(и);  
-расписываться за меня и совершать иные действия, связанные с получением указанной(ых)  
государственной(ых) услуг(и).

Полномочия по настоящей доверенности не могут быть переданы другим лицам.  
Доверенность выдана сроком на \_\_\_\_\_ месяц(ев).

Доверитель \_\_\_\_\_  
(Ф.И.О. доверителя полностью) (подпись)

отметка руководителя учреждения социального обслуживания, подтверждающая факт социального обслуживания  
заявителя социальным работником учреждения социального обслуживания и контактной информацией (номер  
телефона, факс, адрес электронной почты), подпись руководителя и печать учреждения социального обслуживания



Приложение 8  
к административному регламенту предоставления на территории Ленинградской области  
государственной услуги по выдаче справки о получении/неполучении (прекращении получения)  
мер социальной поддержки, справки многодетной (многодетной приемной) семьи,  
справки о величине среднедушевого дохода гражданина (семьи)  
для получения бесплатной юридической помощи

Блок-схема  
предоставления государственной услуги

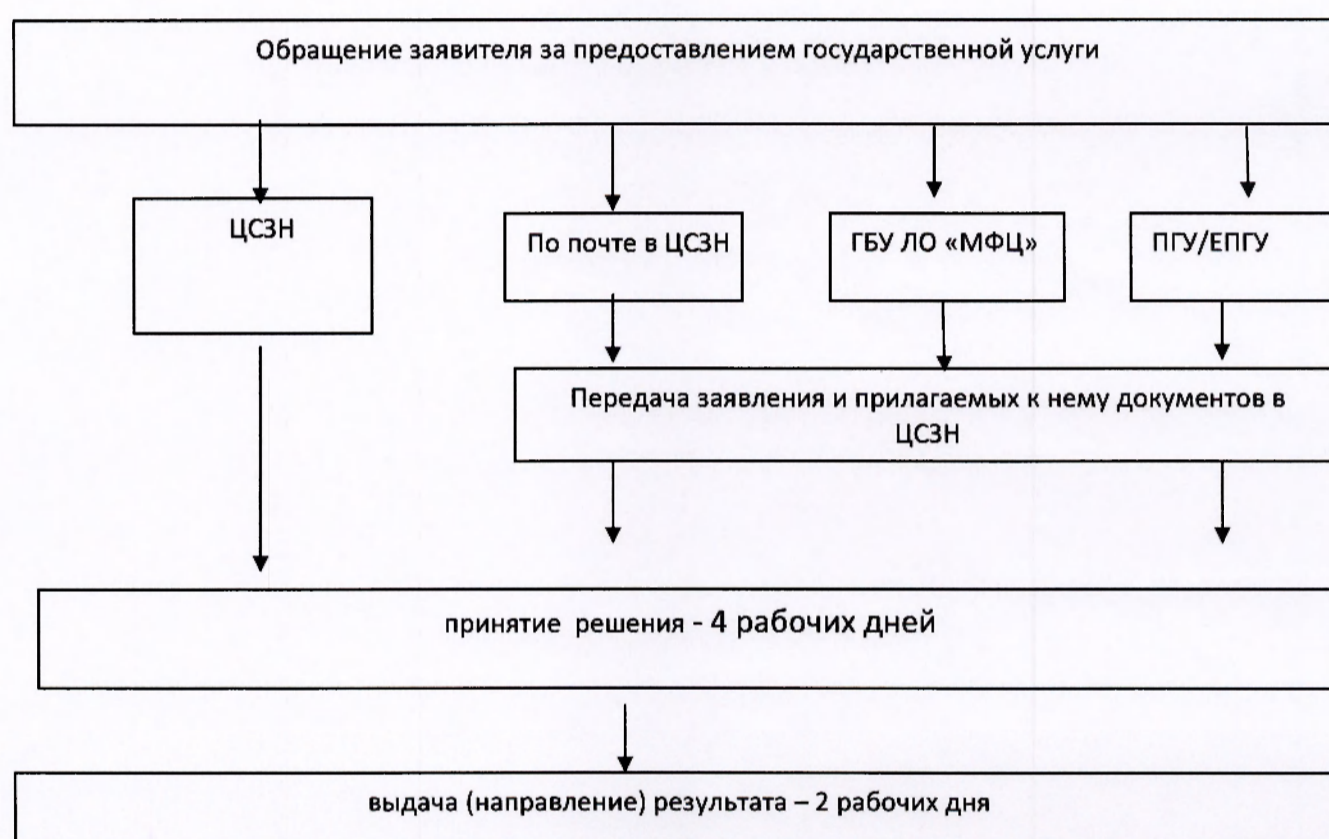

Приложение 12  
к приложению к приказу....

Приложение 35  
к приказу комитета по социальной  
защите населения  
Ленинградской области  
от 30.06.2016 N 25  
(в редакции приказа комитета по  
социальной защите населения  
Ленинградской области  
от № ) 13.11.2018 w27

**АДМИНИСТРАТИВНЫЙ РЕГЛАМЕНТ**  
предоставления на территории Ленинградской области  
государственной услуги по назначению ежемесячной выплаты на ребенка, страдающего  
заболеванием инсулинзависимый сахарный диабет (протекающий в детском возрасте), не  
имеющего инвалидность

(сокращенное наименование - назначение ежемесячной выплаты  
на ребенка, страдающего заболеванием инсулинзависимый сахарный диабет  
(протекающий в детском возрасте), не имеющего инвалидность  
(далее – регламент, государственная услуга)



## I. ОБЩИЕ ПОЛОЖЕНИЯ

### Предмет регулирования административного регламента услуги (описание услуги)

1.1. Настоящий регламент устанавливает порядок и стандарт предоставления государственной услуги.

### Категории заявителей и их представителей, имеющих право выступать от их имени

1.2. Заявителями, имеющими право обратиться за получением государственной услуги, являются физические лица (далее - заявители) из числа одного из родителей, опекунов, попечителей, проживающего на территории Ленинградской области.

Представлять интересы заявителя имеют право от имени физических лиц (далее - представитель заявителя):

уполномоченные лица, действующие в силу полномочий, основанных на доверенности, оформленной в соответствии с действующим законодательством, и подтверждающей наличие у представителя прав действовать от лица заявителя.

### Порядок информирования о предоставлении государственной услуги

1.3. Информация о местах нахождения организаций, участвующих в предоставлении государственной услуги (далее - Организации) и не являющихся многофункциональными центрами предоставления государственных и муниципальных услуг, графиках работы, контактных телефонах (далее – сведения информационного характера) размещается:

на стендах в местах предоставления государственной услуги и услуг, которые являются необходимыми и обязательными для предоставления государственной услуги;

на сайте Ленинградского областного государственного казенного учреждения «Центр социальной защиты населения» (далее - ЦСЗН);

на сайте комитета по социальной защите населения Ленинградской области:  
<http://social.lenobl.ru/>;

на сайте Государственного бюджетного учреждения Ленинградской области «Многофункциональный центр предоставления государственных и муниципальных услуг» (далее - ГБУ ЛО «МФЦ»): <http://mfc47.ru/>;

на Портале государственных и муниципальных услуг (функций) Ленинградской области (далее - ПГУ ЛО) / на Едином портале государственных услуг (далее – ЕПГУ): [www.gu.lenobl.ru/](http://www.gu.lenobl.ru/)  
[www.gosuslugi.ru](http://www.gosuslugi.ru).

Информация по вопросам предоставления государственной услуги, сведения о ходе предоставления государственной услуги предоставляется заявителю в устной, письменной или электронной форме.

Для получения сведений о ходе предоставления государственной услуги заявителем указывается (называется) дата заявления, обозначенная в расписке о приеме документов, полученной от ЦСЗН либо МФЦ при подаче документов.

Устное информирование осуществляется специалистами ЦСЗН по месту жительства заявителя при обращении заявителя за информацией лично или по телефону.

При обращении за информацией представителя заявителя, информация предоставляется лиц при наличии у него соответствующих полномочий.

Специалист ЦСЗН, осуществляющий устное информирование, должен принять все меры для предоставления оперативной информации в ответе на поставленные вопросы, в том числе с привлечением других специалистов.

Время ожидания в очереди при обращении заявителя (представителя заявителя) за получением устного информирования не может превышать 15 минут.

При устном информировании по телефону специалист ЦСЗН должен назвать фамилию, имя, отчество, замещаемую должность и наименование ЦСЗН.



Если специалист ЦСЗН, к которому обратился заявитель (представитель заявителя), не может ответить на вопрос самостоятельно непосредственно в момент устного обращения, то он должен предложить обратиться к другому специалисту ЦСЗН либо обратиться в ЦСЗН с письменным запросом о предоставлении информации, либо назначить другое удобное для заявителя (представителя заявителя) время для повторного обращения, но не позднее следующего дня приема граждан.

Письменное информирование осуществляется путем направления ответов почтовым отправлением или посредством информационно-телекоммуникационных сетей общего пользования (по электронной почте, по факсимильной связи, через сеть Интернет).

Руководитель структурного подразделения ЦСЗН определяет исполнителя для подготовки ответа по каждому конкретному письменному обращению заявителя (представителя заявителя).

Ответ на письменное обращение заявителя (представителя заявителя) предоставляется в простой, четкой и понятной форме и должен содержать ответы на поставленные вопросы, фамилию, инициалы и номер телефона исполнителя.

Ответ подписывается руководителем (исполняющим обязанности руководителя, заместителя руководителя) ЦСЗН и направляется в письменном виде способом доставки ответа, соответствующим способу обращения заявителя (представителя заявителя) за информацией, или способом доставки ответа, указанным в письменном обращении заявителя (представителя заявителя).

Информирование заявителя о ходе и результате предоставления государственной услуги осуществляется в электронной форме через личный кабинет заявителя, расположенного на ПГУ ЛО либо на ЕПГУ.

Информация по вопросам предоставления государственной услуги, в том числе о ходе ее предоставления, может быть получена по электронной почте путем направления обращения по адресу электронной почты ЦСЗН, в том числе с приложением необходимых документов, заверенных усиленной квалифицированной электронной подписью (ответ на обращение, направленное по электронной почте, направляется в виде электронного документа на адрес электронной почты отправителя обращения).

Специалист ЦСЗН оказывает содействие заявителю (представителю заявителя) в размещении им заявления и документов к нему через личный кабинет заявителя, расположенного на ПГУ ЛО либо на ЕПГУ.

Максимальный срок направления ответа составляет тридцать календарных дней с момента регистрации обращения заявителя (представителя заявителя).

Если последний день срока приходится на нерабочий день, днем окончания срока считается ближайший следующий за ним рабочий день.

## II. СТАНДАРТ ПРЕДОСТАВЛЕНИЯ ГОСУДАРСТВЕННОЙ УСЛУГИ

Полное наименование государственной услуги, сокращенное наименование государственной услуги

2.1. Полное наименование государственной услуги: государственная услуга по назначению ежемесячной выплаты на ребенка, страдающего заболеванием инсулинзависимый сахарный диабет (протекающий в детском возрасте), не имеющего инвалидность (далее – государственная услуга).

Сокращенное наименование государственной услуги: назначение ежемесячной выплаты на на ребенка, страдающего заболеванием инсулинзависимый сахарный диабет (протекающий в детском возрасте), не имеющего инвалидность.

Наименование органа исполнительной власти Ленинградской области (органа местного самоуправления), предоставляющего государственную услугу,  
а также способы обращения заявителя



2.2. Государственную услугу предоставляет: комитет по социальной защите населения Ленинградской области (далее – Комитет).

2.2.1. В предоставлении государственной услуги участвуют:

Ленинградское областное государственное казенное учреждение «Центр социальной защиты населения», подведомственное Комитету (далее – ЦСЗН).

Действующие филиалы, отделы и удаленные рабочие места ГБУ ЛО «МФЦ», расположенные на территории Ленинградской области (далее – МФЦ).

2.2.2. Заявление на получение государственной услуги с комплектом документов принимаются:

1) при личной явке:

в ЦСЗН;

в МФЦ;

2) без личной явки:

почтовым отправлением в ЦСЗН;

в электронной форме через личный кабинет заявителя на ПГУ/ ЕПГУ.

2.2.3. Заявитель может записаться на прием для подачи заявления о предоставлении государственной услуги следующими способами:

1) посредством ПГУ/ЕПГУ (при технической реализации) – в ЦСЗН, МФЦ;

2) по телефону – в ЦСЗН, в МФЦ;

3) посредством сайта ЦСЗН (при технической реализации) - в ЦСЗН, сайта ГБУ ЛО «МФЦ» (при технической реализации) – в МФЦ.

Для записи заявитель выбирает любую свободную для приема дату и время в пределах, установленного в ЦСЗН, МФЦ графика приема заявителей.

Результат предоставления государственной услуги,  
а также способы получения результата

2.3. Результатом предоставления государственной услуги является:

выдача распоряжения о назначении государственной услуги по форме согласно приложению 3 к настоящему регламенту;

выдача распоряжения об отказе в назначении государственной услуги по форме согласно приложению 4 к настоящему регламенту.

2.3.1. Результат предоставления государственной услуги предоставляется в соответствии со способом, указанным заявителем при подаче заявления и документов:

1) при личной явке:

в ЦСЗН;

в МФЦ;

2) без личной явки:

почтовым отправлением;

в электронной форме через личный кабинет заявителя на ПГУ ЛО/ ЕПГУ.

Срок предоставления государственной услуги

2.4. Срок предоставления государственной услуги составляет 12 рабочих дней с даты регистрации заявления в ЦСЗН в соответствии с пунктом 2.17 настоящего регламента и полного комплекта документов (сведений), в том числе полученных в рамках межведомственного информационного взаимодействия и (или) по иным запросам ЦСЗН.

Правовые основания для предоставления государственной услуги

2.5. Правовые основания для предоставления государственной услуги:

областной закон Ленинградской области от 17.11.2017 № 72-оз «Социальный кодекс Ленинградской области»;



постановление Правительства Ленинградской области от 19.03.2018 N 89 «О реализации отдельных положений областного закона от 17 ноября 2017 года N 72-оз «Социальный кодекс Ленинградской области», применяемых в отношении семей, имеющих детей, и признании утратившими силу отдельных постановлений Правительства Ленинградской области».

Исчерпывающий перечень документов, необходимых в соответствии с законодательными или иными нормативными правовыми актами для предоставления государственной услуги, подлежащих представлению заявителем

2.6. Исчерпывающий перечень документов, необходимых для предоставления государственной услуги, подлежащих представлению заявителем:

1) заявление о предоставлении государственной услуги по форме согласно приложению 1 к настоящему регламенту (к бумажному комплекту документов приобщается оригинал документа);

2) согласие на обработку персональных данных по форме согласно приложению 2 к настоящему регламенту (к бумажному комплекту документов приобщается оригинал документа);

3) документы, удостоверяющие личность гражданина Российской Федерации, в том числе военнослужащего (в случае представления документов представителем заявителя документ, удостоверяющий личность заявителя, не представляется; к бумажному комплекту документов приобщается копия документа);

4) справка о совместном проживании родителей (одного из родителей), законных представителей (одного из законных представителей) и ребенка на территории Ленинградской области (форма № 9), которая действительна в течение одного месяца со дня выдачи (к бумажному комплекту документов приобщается копия документа);

5) свидетельство о рождении детей (к бумажному комплекту документов приобщается копия документа, содержащая при наличии отметку, подтверждающую наличие у ребенка гражданства Российской Федерации);

6) свидетельство о регистрации (расторжении) брака (к комплекту документов на бумажном носителе приобщается копия документа);

7) решение суда о лишении родительских прав либо ограничении в родительских правах с отметкой о дате вступления его в законную силу в отношении детей, у которых один или оба родителя лишены(ы) родительских прав либо ограничен(ы) в родительских правах (к бумажному комплекту документов приобщается заверенная судебным органом копия решения суда);

8) справка медицинской организации об установлении ребенку диагноза инсулинзависимый сахарный диабет (протекающий в детском возрасте) и не признанным в установленном законом порядке ребенком - инвалидом (к бумажному комплекту документов приобщается оригинал документа);

9) решение суда об установлении факта совместного постоянного проживания заявителя с ребенком на территории Ленинградской области с отметкой о дате вступления его в законную силу (к бумажному комплекту документов приобщается заверенная судебным органом копия решения суда).

2.7. Заявитель дополнительно к документам, перечисленным в пункте 2.6 настоящего регламента, представляет (к бумажному комплекту документов приобщается копия документа):

1) В случае, если заявитель является опекуном (попечителем) - документ, удостоверяющий личность и постановление органа опеки и попечительства об установлении опеки или попечительства (в отношении граждан, находящихся под опекой или попечительством либо помещенных под надзор в образовательные организации, медицинские организации, организации, оказывающие социальные услуги, или иные организации, в том числе для детей-сирот и детей, оставшихся без попечения родителей).

2) В случае, если в представленных документах имеет место изменение заявителем фамилии, имени, отчества - документы, подтверждающие государственную регистрацию актов гражданского состояния: свидетельства (справки, извещения) о перемене имени, заключении (расторжении) брака, рождении.

3) В случае, если заявитель выбрал способ получения государственной услуги путем перечисления на расчетный счет получателя государственной услуги, открытого указанным



получателем в кредитной организации - справка (распечатка с сайта кредитной организации) о реквизитах кредитной организации и открытого в ней счета в рублях для перечисления денежной выплаты.

2.8. Представитель заявителя из числа уполномоченных лиц дополнительно представляет документ, удостоверяющий личность и один из документов, оформленных в соответствии с действующим законодательством, подтверждающих наличие у представителя права действовать от лица заявителя, и определяющих условия и границы реализации права представителя на получение государственной услуги, а именно (к бумажному комплекту документов приобщается копия документа):

а) доверенность, удостоверенную нотариально, либо главой местной администрации поселения и специально уполномоченным должностным лицом местного самоуправления поселения или главой местной администрации муниципального района и специально уполномоченным должностным лицом местного самоуправления муниципального района (в случае, если в поселении или расположенном на межселенной территории населенном пункте нет нотариуса), либо должностным лицом консульского учреждения Российской Федерации, уполномоченным на совершение этих действий;

б) доверенность, удостоверенную в соответствии с пунктом 2 статьи 185.1 Гражданского кодекса Российской Федерации и являющуюся приравненной к нотариальной:

доверенности военнослужащих и других лиц, находящихся на излечении в госпиталях, санаториях и других военно-лечебных учреждениях, которые удостоверены начальником такого учреждения, его заместителем по медицинской части, а при их отсутствии старшим или дежурным врачом;

доверенности военнослужащих, а в пунктах дислокации воинских частей, соединений, учреждений и военно-учебных заведений, где нет нотариальных контор и других органов, совершающих нотариальные действия, также доверенности работников, членов их семей и членов семей военнослужащих, которые удостоверены командиром (начальником) этих части, соединения, учреждения или заведения;

доверенности лиц, находящихся в местах лишения свободы, которые удостоверены начальником соответствующего места лишения свободы;

доверенности совершеннолетних дееспособных граждан, проживающих в стационарных организациях социального обслуживания, которые удостоверены администрацией этой организации;

в) доверенность в простой письменной форме на социального работника, осуществляющего социальное обслуживание доверителя с отметкой руководителя учреждения социального обслуживания, подтверждающей факт социального обслуживания заявителя социальным работником учреждения социального обслуживания и контактной информацией (номер телефона, факс, адрес электронной почты) по форме согласно приложению 6 к настоящему регламенту.

2.9. Заявление о предоставлении государственной услуги заполняется заявителем (представителем заявителя) ручным или машинописным способом, либо в электронном виде на ПГУ ЛО или на ЕПГУ.

Заполненное заявление должно отвечать следующим требованиям:

написано на бланке по форме согласно приложению 1 к настоящему регламенту;

текст заявления должен быть написан на русском языке синими или черными чернилами (пастой), записи хорошо читаемы и разборчивы, персональные данные заявителя указаны полностью;

не допускается использование сокращений и аббревиатур, а также подчисток, приписок, зачеркнутых слов и иных неоговоренных исправлений, за исключением исправлений в той части заявления, которая заполняется специалистом ЦСЗН, либо работником МФЦ, скрепленных печатью и заверенных подписью специалиста ЦСЗН, либо работником МФЦ;

сведения, указанные в заявлении, не должны расходиться или противоречить прилагаемым к заявлению документам.

Заявитель (представитель заявителя) расписывается в заявлении в присутствии специалиста ЦСЗН либо работника МФЦ, которые в свою очередь, удостоверяют факт собственноручной подписи заявителя (представитель заявителя) в заявлении.



В случае, если заявитель по решению суда не признан недееспособным, лично явился на прием, но не может самостоятельно расписаться в заявлении ввиду болезни, неграмотности, физического недостатка либо иной причины, заявитель должен оформить доверенность в соответствии с действующим законодательством, подтверждающую наличие у представителя прав действовать от лица заявителя.

Форма заявления в электронном виде размещается на ПГУ ЛО. Заявитель (представитель заявителя) имеет право самостоятельно заполнить форму заявления, распечатать и представить заполненное заявление со всеми необходимыми документами в ЦСЗН либо МФЦ.

Копии представленных документов заверяются нотариально, либо учреждением (организацией), выдавшей оригинал документа, либо ЦСЗН, либо МФЦ при предъявлении заявителем (представителем заявителя) оригиналов документов за исключением решения суда.

При направлении заявления и документов, являющихся основанием для предоставления государственной услуги, в ЦСЗН по почте, копии документов должны быть заверены заявителем нотариально или учреждением (организацией), выдавшей оригинал документа, личная подпись заявителя (представителя заявителя) на заявлении должна быть нотариально удостоверена. Обязанность подтверждения факта отправки документов лежит на заявителе.

2.10. Прилагаемые к заявлению документы должны позволять идентифицировать принадлежность документа заявителю (представителю заявителя) и отвечать следующим требованиям:

тексты документов написаны разборчиво, записи и печати в них хорошо читаемы;

фамилия, имя и отчество заявителя написаны полностью;

в документах нет подчисток, приписок, зачеркнутых слов и иных неоговоренных исправлений, за исключением исправлений, скрепленных печатью и заверенных подписью специалиста органа (организации), выдавшего документ, его правопреемником или иным лицом, имеющим соответствующие полномочия;

документы не имеют серьезных повреждений, наличие которых допускает многозначность истолкования их содержания.

Документы, написанные на иностранном языке, заверенные печатью на иностранном языке, а также на языках народов Российской Федерации при отсутствии дублирования на русском языке, представляются при условии, что к ним прилагается перевод на русский язык, нотариально заверенный в соответствии с законодательством Российской Федерации.

Исчерпывающий перечень документов, необходимых в соответствии с законодательными или иными нормативными правовыми актами для предоставления государственной услуги, находящихся в распоряжении государственных органов, органов местного самоуправления и подведомственных им организаций (за исключением организаций, оказывающих услуги, необходимые и обязательные для предоставления государственной услуги) и подлежащих представлению в рамках межведомственного информационного взаимодействия

2.11. ЦСЗН в рамках межведомственного информационного взаимодействия для предоставления государственной услуги запрашивает следующие документы (сведения):

1) в органе внутренних дел:

сведения о действительности (недействительности) паспорта гражданина Российской Федерации - для лиц, достигших 14 -летнего возраста (при первичном обращении либо при изменении паспортных данных);

сведения о регистрации по месту жительства гражданина Российской Федерации;

2) в органе Пенсионного фонда Российской Федерации:

сведения о получении страхового номера застрахованного лица - при отсутствии сведений в АИС «Соцзащита»;

3) в органе социальной защиты населения субъекта Российской Федерации и подведомственных ему учреждений:

документы (сведения) о получении (неполучении), прекращении получения государственной услуги, предусмотренной настоящим регламентом, по прежнему месту жительства в Российской Федерации - при отсутствии сведений в АИС «Соцзащита».



При отсутствии технической возможности на момент запроса документов (сведений), указанных в настоящем подпункте, посредством автоматизированной информационной системы межведомственного электронного взаимодействия Ленинградской области, документы (сведения) запрашиваются на бумажном носителе.

2.11.1. Заявитель вправе представить документы (сведения), указанные в пункте 2.11 настоящего регламента, по собственной инициативе.

2.11.2. В случае подачи гражданами в электронной форме через личный кабинет заявителя на ПГУ ЛО/ ЕПГУ документов, не подписанных усиленной квалифицированной электронной подписью, ЦСЗН в рамках межведомственного информационного взаимодействия для предоставления государственной услуги запрашивает сведения, содержащиеся в представленных документах, указанных в пунктах 2.6 и 2.7 настоящего регламента, с целью проведения проверки представленных документов и подтверждения оснований для предоставления государственной услуги.».

Исчерпывающий перечень оснований для приостановления предоставления государственной услуги с указанием допустимых сроков приостановления в случае, если возможность приостановления предоставления государственной услуги предусмотрена действующим законодательством

2.12. Основанием для приостановления предоставления государственной услуги является: непоступление в ЦСЗН ответа на межведомственный запрос по истечении 5 рабочих дней, следующих за днем направления соответствующего запроса Выплатным центром посредством автоматизированной информационной системы межведомственного электронного взаимодействия Ленинградской области (далее – АИС «Межвед ЛО»);

непоступление в ЦСЗН ответа на межведомственный запрос в течение 30 календарных дней, следующих за днем направления соответствующего запроса Выплатным центром на бумажном носителе;

непоступление в ЦСЗН документов (сведений), запрашиваемых в организациях не в рамках межведомственного взаимодействия, в течение 30 календарных дней, следующих за днем направления соответствующего запроса Выплатным центром на бумажном носителе.

При непоступлении в указанный срок запрашиваемых документов (сведений) должностное лицо ЦСЗН, ответственное за подготовку решения о назначении (об отказе в назначении) государственной услуги, готовит уведомление о приостановлении предоставления государственной услуги по форме согласно приложению 5 к настоящему регламенту, согласовывает его и подписывает у руководителя ЦСЗН.

В случае непоступления запрашиваемых документов (сведений) в течение 30 календарных дней со дня направления соответствующего запроса ЦСЗН направляет запрос повторно не реже одного раза в квартал в течение одного года со дня направления первичного запроса. Заявителю повторно направляется уведомление о приостановлении предоставления государственной услуги по форме согласно приложению 5 к настоящему регламенту.

Должностное лицо, ответственное за делопроизводство, направляет заявителю уведомление почтовым отправлением, либо в электронной форме через АИС «Межвед ЛО», либо личный кабинет заявителя на ПГУ/ ЕПГУ.

Срок подготовки и направления заявителю уведомления не должен превышать 5 рабочих дней со дня истечения 30 календарных дней, следующих за днем направления соответствующего запроса.

При поступлении запрашиваемых документов (сведений) рассмотрение документов, принятие решения о назначении (об отказе в назначении) государственной услуги, уведомление заявителя о принятом решении осуществляются в сроки, указанные в пункте 3.1.1 настоящего регламента, со дня их поступления в ЦСЗН.

Исчерпывающий перечень оснований для отказа в приеме документов, необходимых для предоставления государственной услуги



2.13. Основания для отказа в приеме документов, необходимых для предоставления государственной услуги, отсутствуют.

Исчерпывающий перечень оснований для отказа в предоставлении государственной услуги

2.14. Исчерпывающий перечень оснований для отказа в предоставлении государственной услуги:

- 1) представление неполного комплекта документов, указанных в пунктах 2.6 - 2.8 настоящего регламента;
- 2) представление документов, не отвечающих требованиям пунктов 2.9 - 2.10 настоящего регламента;
- 3) отсутствие права у заявителя на получение государственной услуги.

Размер платы, взимаемой с заявителя при предоставлении государственной услуги, и способы ее взимания в случаях, предусмотренных федеральными законами, принимаемыми в соответствии с ними иными нормативными правовыми актами Российской Федерации, нормативными правовыми актами Ленинградской области

2.15. Государственная услуга предоставляется бесплатно.

Максимальный срок ожидания в очереди при подаче запроса о предоставлении государственной услуги и при получении результата предоставления государственной услуги

2.16. Максимальный срок ожидания в очереди при подаче запроса о предоставлении государственной услуги и при получении результата предоставления государственной услуги составляет не более 15 минут.

Срок регистрации заявления заявителя о предоставлении государственной услуги

2.17. Срок регистрации заявления заявителя о предоставлении государственной услуги составляет в ЦСЗН:

- при личном обращении - 1 день (в день поступления заявления);
- при направлении заявления почтовой связью в ЦСЗН – в день поступления заявления или на следующий рабочий день (в случае поступления документов в нерабочее время, в выходные, праздничные дни);
- при направлении заявления МФЦ в ЦСЗН – в день поступления заявления в АИС «Межвед ЛО» или на следующий рабочий день (в случае направления документов в нерабочее время, в выходные, праздничные дни);
- при направлении заявления в форме электронного документа посредством ЕПГУ или ПГУ ЛО, при наличии технической возможности в программном обеспечении ГБУ ЛО «МФЦ» – в день поступления заявления на ЕПГУ или ПГУ ЛО, или на следующий рабочий день (в случае направления документов в нерабочее время, в выходные, праздничные дни).

Требования к помещениям, в которых предоставляются государственные услуги, к залу ожидания, местам для заполнения запросов о предоставлении государственной или муниципальной услуги, информационным стендам с образцами их заполнения и перечнем документов, необходимых для предоставления государственной услуги, в том числе к обеспечению доступности для инвалидов указанных объектов в соответствии с законодательством Российской Федерации о социальной защите инвалидов

2.18. Требования к помещениям, в которых предоставляется государственная услуга, к залу ожидания, местам для заполнения запросов о предоставлении государственной услуги, информационным стендам с образцами их заполнения и перечнем документов, необходимых для предоставления государственной услуги.



2.18.1. Предоставление государственной услуги осуществляется в специально выделенных для этих целей помещениях ЦСЗН и МФЦ.

2.18.2. Наличие на территории, прилегающей к зданию, не менее 10 процентов мест (но не менее одного места) для парковки специальных автотранспортных средств инвалидов, которые не должны занимать иные транспортные средства. Инвалиды пользуются местами для парковки специальных транспортных средств бесплатно. На территории, прилегающей к зданию, в которых размещены МФЦ, располагается бесплатная парковка для автомобильного транспорта посетителей, в том числе предусматривающая места для специальных автотранспортных средств инвалидов.

2.18.3. Помещения размещаются преимущественно на нижних, предпочтительнее на первых этажах здания, с предоставлением доступа в помещение инвалидам.

2.18.4. Здание (помещение) оборудуется информационной табличкой (вывеской), содержащей полное наименование ЦСЗН, а также информацию о режиме его работы.

2.18.5. Вход в здание (помещение) и выход из него оборудуются лестницами с поручнями и пандусами для передвижения детских и инвалидных колясок.

2.18.6. В помещении организуется бесплатный туалет для посетителей, в том числе туалет, предназначенный для инвалидов.

2.18.7. При необходимости работником МФЦ, ЦСЗН инвалиду оказывается помощь в преодолении барьеров, мешающих получению ими услуг наравне с другими лицами.

2.18.8. Вход в помещение и места ожидания оборудуются кнопками, а также содержат информацию о контактных номерах телефонов вызова работника для сопровождения инвалида.

2.18.9. Дублирование необходимой для инвалидов звуковой и зрительной информации, а также надписей, знаков и иной текстовой и графической информации знаками, выполненными рельефно-точечным шрифтом Брайля, допуск сурдопереводчика и тифлосурдопереводчика.

2.18.10. Оборудование мест повышенного удобства с дополнительным местом для собаки-проводника и устройств для передвижения инвалида (костылей, ходунков).

2.18.11. Характеристики помещений приема и выдачи документов в части объемно-планировочных и конструктивных решений, освещения, пожарной безопасности, инженерного оборудования должны соответствовать требованиям нормативных документов, действующих на территории Российской Федерации.

2.18.12. Помещения приема и выдачи документов должны предусматривать места для ожидания, информирования и приема заявителей.

2.18.13. Места ожидания и места для информирования оборудуются стульями (кресельными секциями, скамьями) и столами (стойками) для оформления документов с размещением на них бланков документов, необходимых для получения государственной услуги, канцелярскими принадлежностями, а также информационными стендами, содержащими актуальную и исчерпывающую информацию, необходимую для получения государственной услуги, и информацию о часах приема заявлений.

2.18.14. Места для проведения личного приема заявителей оборудуются столами, стульями, обеспечиваются канцелярскими принадлежностями для написания письменных обращений.

Показатели доступности и качества государственной услуги, в том числе показатели доступности общие, применимые в отношении всех заявителей, специальные, применимые в отношении инвалидов

2.19. Показатели доступности и качества государственной услуги.

2.19.1. Показатели доступности государственной услуги (общие, применимые в отношении всех заявителей):

1) транспортная доступность к месту предоставления государственной услуги;  
2) наличие указателей, обеспечивающих беспрепятственный доступ к помещениям, в которых предоставляется услуга;

3) возможность получения полной и достоверной информации о государственной услуге в ЦСЗН, МФЦ, по телефону, на официальном сайте органа, предоставляющего услугу, посредством ЕПГУ, либо ПГУ ЛО;



4) предоставление государственной услуги любым доступным способом, предусмотренным действующим законодательством;

5) обеспечение для заявителя возможности получения информации о ходе и результате предоставления государственной услуги с использованием ЕПГУ и (или) ПГУ ЛО.

2.19.2. Показатели доступности государственной услуги (специальные, применимые в отношении инвалидов):

1) наличие инфраструктуры, указанной в пункте 2.18 настоящего регламента;

2) исполнение требований доступности услуг для инвалидов;

3) обеспечение беспрепятственного доступа инвалидов к помещениям, в которых предоставляется государственная услуга;

2.19.3. Показатели качества государственной услуги:

1) соблюдение срока предоставления государственной услуги;

2) соблюдение времени ожидания в очереди при подаче запроса и получении результата;

3) осуществление не более одного обращения заявителя к обращениям ЦСЗН либо работникам МФЦ при подаче документов на получение государственной услуги и не более одного обращения при получении результата в ЦСЗН либо МФЦ;

4) отсутствие обоснованных жалоб на действия или бездействия должностных лиц ЦСЗН, поданных в установленном порядке.

2.19.4. После получения результата услуги, предоставление которой осуществлялось в электронном виде через ЕПГУ или ПГУ ЛО, либо посредством МФЦ, заявителю обеспечивается возможность оценки качества оказания услуги.

Информация об услугах, являющихся необходимыми и обязательными для предоставления государственной услуги

2.20. Получение услуг, которые являются необходимыми и обязательными для предоставления государственной услуги, не требуется.

Получение согласований, которые являются необходимыми и обязательными для предоставления государственной услуги, не требуется.

Иные требования, в том числе учитывающие особенности предоставления государственной услуги в многофункциональном центре предоставления государственных и муниципальных услуг и особенности предоставления государственной услуги в электронной форме

2.21. Иные требования, в том числе учитывающие особенности предоставления государственной услуги в МФЦ и особенности предоставления государственной услуги в электронной форме.

2.21.1. Предоставление государственной услуги посредством МФЦ осуществляется в подразделениях ГБУ ЛО «МФЦ» при наличии вступившего в силу соглашения о взаимодействии между ГБУ ЛО «МФЦ» и ЦСЗН (далее – соглашение). Предоставление государственной услуги в иных МФЦ осуществляется при наличии вступившего в силу соглашения о взаимодействии между ГБУ ЛО «МФЦ» и иным МФЦ.

2.21.2. Предоставление государственной услуги в электронном виде осуществляется при технической реализации государственной услуги посредством ПГУ ЛО и/или ЕПГУ.

### III. СОСТАВ, ПОСЛЕДОВАТЕЛЬНОСТЬ И СРОКИ ВЫПОЛНЕНИЯ АДМИНИСТРАТИВНЫХ ПРОЦЕДУР, ТРЕБОВАНИЯ К ПОРЯДКУ ИХ ВЫПОЛНЕНИЯ, В ТОМ ЧИСЛЕ ОСОБЕННОСТИ ВЫПОЛНЕНИЯ АДМИНИСТРАТИВНЫХ ПРОЦЕДУР В МНОГОФУНКЦИОНАЛЬНЫХ ЦЕНТРАХ

3.1. Состав, последовательность и сроки выполнения административных процедур, требования к порядку их выполнения.

3.1.1. Предоставление государственной услуги включает в себя следующие административные процедуры:



1) принятие решения по форме согласно приложениям 3, 4 к настоящему регламенту - 10 рабочих дней с даты регистрации заявления в ЦСЗН в соответствии с пунктом 2.17 настоящего регламента и полного комплекта документов (сведений), в том числе полученных в рамках межведомственного информационного взаимодействия и (или) по иным запросам ЦСЗН;

2) выдача (направление) результата по форме согласно приложениям 3, 4 к настоящему регламенту – 2 рабочих дня.

Последовательность административных действий (процедур) по предоставлению государственной услуги отражена в блок – схеме, представленной в приложении 7 к настоящему регламенту.

### 3.1.2. Принятие решения.

3.1.2.1. Основание для начала административной процедуры: поступление в ЦСЗН заявления и прилагаемых к нему документов должностному лицу, ответственному за принятие решения.

3.1.2.2. Содержание административного действия (административных действий), продолжительность и (или) максимальный срок его (их) выполнения работником ЦСЗН в соответствии с должностной инструкцией (далее – работник ЦСЗН):

1 действие: работник ЦСЗН принимает поступившие заявление и прилагаемые к нему документы, в тот же день регистрирует их в соответствии с правилами делопроизводства, установленными в ЦСЗН, при личном обращении заявителя (представителя заявителя) в ЦСЗН составляет также расписку в приеме документов с указанием описи документов и вручает копию расписки заявителю (представителю заявителя) под роспись, передает заявление и прилагаемые к нему документы должностному лицу, ответственному за принятие решения, а также в случае получения документов посредством МФЦ либо ПГУ ЛО/ЕПГУ принимает в работу электронные документы в АИС «Межвел ЛО» в сроки, указанные в пункте 2.17 настоящего регламента – 1 рабочий день;

2 действие: работник ЦСЗН проводит проверку документов на комплектность и достоверность, проверку сведений, содержащихся в представленных заявлении и документах, в целях оценки их соответствия требованиям и условиям получения государственной услуги, формирует и направляет соответствующий(е) запрос(ы) – 2 рабочих дня;

3 действие: работник ЦСЗН получив комплект документов на бумажном носителе из МФЦ, готовит проект решения в форме соответствующего распоряжения (приложения 4, 5 к настоящему регламенту) с учетом поступивших запрашиваемых документов (сведений), его согласует и подписывает у руководителя ЦСЗН – в течение 7 рабочих дней со дня, следующим за днем получения документов на бумажном носителе из МФЦ и ответов на соответствующие запросы.

3.1.2.3. Лицо, ответственное за выполнение административной процедуры: должностное лицо, ответственное за принятие решения.

3.1.2.4. Критерии принятия решения: наличие (отсутствие) у заявителя права на получение государственной услуги.

3.1.2.5. Результат выполнения административной процедуры: принятие соответствующего решения.

### 3.1.3. Выдача (направление) результата.

3.1.3.1. Основание для начала административной процедуры: принятие соответствующего решения.

3.1.3.2. Содержание административного действия, продолжительность и (или) максимальный срок его выполнения:

1 действие: работник ЦСЗН передает подписанное соответствующее распоряжение (приложения 4 и 5) должностному лицу, ответственному за делопроизводство, а также в случае получения документов посредством МФЦ либо ПГУ ЛО/ЕПГУ размещает его в АИС «Межвел ЛО» – 1 рабочий день после даты принятия решения;

2 действие: работник ЦСЗН направляет результат предоставления государственной услуги способом, указанным в заявлении, не позднее 1 рабочего дня с даты окончания первого административного действия данной административной процедуры.



3.1.3.3. Лицо, ответственное за выполнение административной процедуры: должностное лицо, ответственное за делопроизводство.

3.1.3.4. Результат выполнения административной процедуры: направление заявителю результата предоставления государственной услуги способом, указанным в заявлении.

### 3.2. Особенности выполнения административных процедур в электронной форме.

3.2.1. Предоставление государственной услуги на ЕПГУ и ПГУ ЛО осуществляется в соответствии с Федеральным законом от 27.07.2010 № 210-ФЗ «Об организации предоставления государственных и муниципальных услуг», Федеральным законом от 27.07.2006 № 149-ФЗ «Об информации, информационных технологиях и о защите информации», постановлением Правительства Российской Федерации от 25.06.2012 № 634 «О видах электронной подписи, использование которых допускается при обращении за получением государственных и муниципальных услуг».

3.2.2. Для получения государственной услуги через ЕПГУ или через ПГУ ЛО заявителю необходимо предварительно пройти процесс регистрации в Единой системе идентификации и аутентификации (далее – ЕСИА).

3.2.3. Государственная услуга может быть получена через ПГУ ЛО, либо через ЕПГУ.

3.2.4. Для подачи заявления через ЕПГУ или через ПГУ ЛО заявитель должен выполнить следующие действия:

пройти идентификацию и аутентификацию в ЕСИА;

в личном кабинете на ЕПГУ или на ПГУ ЛО заполнить в электронном виде заявление на оказание государственной услуги и приложить к заявлению электронные документы;

направить пакет электронных документов в ЦСЗН посредством функционала ЕПГУ или ПГУ ЛО.

3.2.5. В результате направления пакета электронных документов посредством ПГУ ЛО, либо через ЕПГУ в соответствии с требованиями пункта 3.2.4 в АИС «Межвед ЛО» производится автоматическая регистрация поступившего пакета электронных документов и присвоение пакету уникального номера дела. Номер дела доступен заявителю в личном кабинете ПГУ ЛО или ЕПГУ.

3.2.6. При предоставлении государственной услуги через ПГУ ЛО, либо через ЕПГУ, должностное лицо ЦСЗН выполняет действия, указанные в пункте 3.1 настоящего регламента.

После рассмотрения документов и принятия решения о предоставлении (об отказе в предоставлении) государственной услуги заполняет предусмотренные в АИС «Межвед ЛО» формы о принятом решении и переводит дело в архив АИС «Межвед ЛО».

Должностное лицо ЦСЗН уведомляет заявителя о принятом решении с помощью указанных в заявлении средств связи, затем направляет документ способом, указанным в заявлении: в письменном виде почтой, либо направляет электронный документ, подписанный усиленной квалифицированной электронной подписью должностного лица, принявшего решение, в личный кабинет ПГУ ЛО или ЕПГУ.

3.2.7. В случае поступления всех документов, указанных в пунктах 2.6 – 2.8 настоящего регламента, днем обращения за предоставлением государственной услуги считается дата регистрации приема документов на ПГУ ЛО или ЕПГУ.

Информирование заявителя о ходе и результате предоставления государственной услуги осуществляется в электронной форме через личный кабинет заявителя, расположенный на ПГУ ЛО, либо на ЕПГУ.

3.2.8. ЦСЗН при поступлении документов от заявителя посредством ПГУ ЛО или ЕПГУ по требованию заявителя направляет результат предоставления услуги в форме электронного документа, подписанного усиленной квалифицированной электронной подписью должностного лица, принявшего решение (в этом случае заявитель при подаче запроса на предоставление услуги отмечает в соответствующем поле такую необходимость).

Выдача (направление) электронных документов, являющихся результатом предоставления государственной услуги, заявителю осуществляется в день регистрации результата предоставления государственной услуги ЦСЗН.

3.2.9. В случае подачи гражданами в электронной форме через личный кабинет заявителя на ПГУ ЛО/ ЕПГУ документов, подписанных усиленной квалифицированной электронной



подписью, ЦСЗН не проводит проверку представленных документов, указанных в пунктах 2.6 – 2.8 настоящего регламента.

3.3. Особенности выполнения административных процедур в многофункциональных центрах.

3.3.1. В случае подачи документов в ЦСЗН посредством МФЦ работник МФЦ, осуществляющий прием документов, представленных для получения государственной услуги, выполняет в соответствии с настоящим регламентом и соглашением следующие действия:

- а) определяет предмет обращения;
- б) устанавливает личность заявителя или личность и полномочия представителя заявителя;
- в) проводит проверку правильности заполнения заявления на соответствие требованиям, указанным в пункте 2.9 настоящего регламента;
- г) проводит проверку укомплектованности пакета документов и соответствия документов требованиям, указанным в пункте 2.10 настоящего регламента;
- д) осуществляет сканирование представленных документов, формирует электронное дело;
- е) обеспечивает качество передаваемых копий документов в ЦСЗН в соответствии с представленными заявителем оригиналами документов;
- ж) заверяет электронное дело своей электронной подписью (далее - ЭП);
- з) направляет пакет документов в ЦСЗН:  
в электронном виде (в составе пакетов электронных дел) в день обращения заявителя в МФЦ;

на бумажных носителях (в случае необходимости обязательного предоставления оригиналов документов) – в течение 2 рабочих дней, следующих за днем обращения заявителя в МФЦ по территориальному принципу (в течение 5 рабочих дней, следующих за днем обращения заявителя в МФЦ по экстерриториальному принципу) посредством курьерской связи, с составлением описи передаваемых документов, с указанием даты, количества листов, фамилии, должности и подписанные работником МФЦ, ответственным за выполнение административного действия (если рабочий день МФЦ, следующий за днем обращения заявителя в МФЦ, является нерабочим днем ЦСЗН, то днем окончания срока передачи документов считается второй рабочий день ЦСЗН, следующий за днем обращения заявителя в МФЦ).

3.3.2. При выявлении несоответствия документа (документов) требованиям, указанным в пункте 2.10 настоящего регламента, работник МФЦ отражает на копии (копиях) документа (документов) выявленные несоответствия, которые заверяет подписью и печатью МФЦ или штампом, содержащим сведения о наименовании МФЦ.

По окончании приема документов работник МФЦ выдает заявителю расписку в приеме документов.

Работник МФЦ несет ответственность в порядке, установленном нормативными правовыми актами Российской Федерации, за неисполнение или ненадлежащее исполнение настоящего регламента.

3.3.3. При указании заявителем места получения результата посредством МФЦ должностное лицо ЦСЗН, ответственное за выполнение административной процедуры, передает работнику МФЦ для передачи в соответствующий МФЦ результат для его последующей выдачи заявителю:

в электронном виде в течение 1 рабочего дня со дня принятия соответствующего решения заявителю.

3.3.4. При указании заявителем места получения результата посредством МФЦ работник МФЦ, ответственный за выдачу результата:

сообщает заявителю о принятом решении по телефону с записью даты и времени телефонного звонка, или посредством смс-информирования, а также о возможности получения документов в МФЦ, в срок не позднее двух дней с даты их получения в автоматизированной информационной системе обеспечения деятельности многофункциональных центров (далее - АИС МФЦ);

распечатывает из АИС МФЦ результат (уведомление о назначении либо об отказе в назначении государственной услуги) для его последующей выдачи заявителю на руки по



требованию заявителя либо готовит документы, являющиеся результатом предоставления услуги, направленные из ЦСЗН на бумажном носителе, для последующей выдачи заявителю.

3.4. При вводе безбумажного электронного документооборота административные процедуры регламентируются нормативным правовым актом Ленинградской области, устанавливающим порядок электронного (безбумажного) документооборота в сфере государственных услуг.

#### IV. ФОРМЫ КОНТРОЛЯ ЗА ИСПОЛНЕНИЕМ АДМИНИСТРАТИВНОГО РЕГЛАМЕНТА

Порядок осуществления текущего контроля за соблюдением и исполнением ответственными должностными лицами положений административного регламента услуги и иных нормативных правовых актов, устанавливающих требования к предоставлению государственной услуги, а также принятием решений ответственными лицами

4.1. Текущий контроль осуществляется постоянно ответственными должностными лицами ЦСЗН по каждой процедуре в соответствии с установленными настоящим регламентом содержанием действий и сроками их осуществления, а также путем проведения руководителем (заместителем руководителя) ЦСЗН проверок исполнения положений настоящего административного регламента, иных нормативных правовых актов.

Порядок и периодичность осуществления плановых и внеплановых проверок полноты и качества предоставления государственной услуги

4.2. В целях осуществления контроля за полнотой и качеством предоставления государственной услуги Комитетом проводятся плановые и внеплановые проверки.

Плановые проверки предоставления государственной услуги проводятся не реже одного раза в три года в соответствии с планом проведения проверок, утвержденным руководителем Комитета.

При проверке могут рассматриваться все вопросы, связанные с предоставлением государственной услуги (комплексные проверки), или отдельный вопрос, связанный с предоставлением государственной услуги (тематические проверки).

Внеплановые проверки предоставления государственной услуги проводятся по обращениям физических, юридических лиц и индивидуальных предпринимателей, обращениям органов государственной власти, органов местного самоуправления, их должностных лиц, а также в целях проверки устранения нарушений, выявленных в ходе проведенной внеплановой проверки. Указанные обращения подлежат регистрации в день их поступления в системе электронного документооборота и делопроизводства комитета.

О проведении проверки издается правовой акт Комитета о проведении проверки исполнения настоящего регламента.

По результатам проведения проверки составляется акт, в котором должны быть указаны документально подтвержденные факты нарушений, выявленные в ходе проверки, или отсутствие таковых, а также выводы, содержащие оценку полноты и качества предоставления государственной услуги и предложения по устранению выявленных при проверке нарушений. При проведении внеплановой проверки в акте отражаются результаты проверки фактов, изложенных в обращении, а также выводы и предложения по устранению выявленных при проверке нарушений.

Ответственность должностных лиц за решения и действия (бездействие), принимаемые (осуществляемые) в ходе предоставления государственной услуги

4.3. Должностные лица, уполномоченные на выполнение административных действий, предусмотренных настоящим регламентом, несут ответственность за соблюдением требований действующих нормативных правовых актов, в том числе за соблюдением сроков выполнения административных действий, полноту их совершения, соблюдение принципов поведения с заявителями, сохранность документов.



Руководитель ЦСЗН несет ответственность за обеспечение предоставления государственной услуги.

Специалисты ЦСЗН при предоставлении государственной услуги несут ответственность: за неисполнение или ненадлежащее исполнение административных процедур при предоставлении государственной услуги;

за действия (бездействие), влекущие нарушение прав и законных интересов физических лиц.

Должностные лица, виновные в неисполнении или ненадлежащем исполнении требований настоящего регламента, привлекаются к ответственности в порядке, установленном нормативными правовыми актами Российской Федерации.

**V. ДОСУДЕБНЫЙ (ВНЕСУДЕБНЫЙ) ПОРЯДОК ОБЖАЛОВАНИЯ РЕШЕНИЙ И  
ДЕЙСТВИЙ (БЕЗДЕЙСТВИЯ) ОРГАНА, ПРЕДОСТАВЛЯЮЩЕГО ГОСУДАРСТВЕННУЮ  
УСЛУГУ, А ТАКЖЕ ДОЛЖНОСТНЫХ ЛИЦ ОРГАНА, ПРЕДОСТАВЛЯЮЩЕГО  
ГОСУДАРСТВЕННУЮ УСЛУГУ, ЛИБО ГОСУДАРСТВЕННЫХ ИЛИ МУНИЦИПАЛЬНЫХ  
СЛУЖАЩИХ, МНОГОФУНКЦИОНАЛЬНОГО ЦЕНТРА ПРЕДОСТАВЛЕНИЯ  
ГОСУДАРСТВЕННЫХ И МУНИЦИПАЛЬНЫХ УСЛУГ, РАБОТНИКА  
МНОГОФУНКЦИОНАЛЬНОГО ЦЕНТРА ПРЕДОСТАВЛЕНИЯ ГОСУДАРСТВЕННЫХ И  
МУНИЦИПАЛЬНЫХ УСЛУГ**

Право заявителей на досудебное (внесудебное) обжалование решений и действий  
(бездействия), принятых (осуществляемых) в ходе предоставления государственной услуги

5.1. Заявители либо их представители имеют право на досудебное (внесудебное) обжалование решений и действий (бездействия), принятых (осуществляемых) в ходе предоставления государственной услуги.

Предмет досудебного (внесудебного) обжалования

5.2. Предметом досудебного (внесудебного) обжалования заявителем решений и действий (бездействия) ЦСЗН, должностного лица ЦСЗН, ответственного за предоставление государственной услуги, многофункционального центра, работника многофункционального центра являются:

1) нарушение срока регистрации запроса заявителя о предоставлении государственной услуги, запроса, указанного в статье 15.1 Федерального закона от 27.07.2010 № 210-ФЗ;

2) нарушение срока предоставления государственной услуги. В указанном случае досудебное (внесудебное) обжалование заявителем решений и действий (бездействия) многофункционального центра, работника многофункционального центра возможно в случае, если на многофункциональный центр, решения и действия (бездействие) которого обжалуются, возложена функция по предоставлению соответствующих государственных услуг в полном объеме в порядке, определенном частью 1.3 статьи 16 Федерального закона от 27.07.2010 № 210-ФЗ;

3) требование у заявителя документов или информации либо осуществления действий, представление или осуществление которых не предусмотрено нормативными правовыми актами Российской Федерации, нормативными правовыми актами Ленинградской области для предоставления государственной услуги;

4) отказ в приеме документов, представление которых предусмотрено нормативными правовыми актами Российской Федерации, нормативными правовыми актами Ленинградской области для предоставления государственной услуги, у заявителя;

5) отказ в предоставлении государственной услуги, если основания отказа не предусмотрены федеральными законами и принятыми в соответствии с ними иными нормативными правовыми актами Российской Федерации, законами и иными нормативными правовыми актами Ленинградской области. В указанном случае досудебное (внесудебное) обжалование заявителем решений и действий (бездействия) многофункционального центра, работника многофункционального центра возможно в случае, если на МФЦ, решения и действия



(бездействие) которого обжалуются, возложена функция по предоставлению соответствующих государственных услуг в полном объеме в порядке, определенном частью 1.3 статьи 16 Федерального закона от 27.07.2010 № 210-ФЗ;

6) затребование с заявителя при предоставлении государственной услуги платы, не предусмотренной нормативными правовыми актами Российской Федерации, нормативными правовыми актами Ленинградской области;

7) отказ ЦСН, должностного лица ЦСН, ответственного за предоставление государственной услуги, многофункционального центра, работника многофункционального центра в исправлении допущенных ими опечаток и ошибок в выданных в результате предоставления государственной услуги документах либо нарушение установленного срока таких исправлений. В указанном случае досудебное (внесудебное) обжалование решений и действий (бездействия) многофункционального центра, работника многофункционального центра возможно в случае, если на многофункционального центра, решения и действия (бездействие) которого обжалуются, возложена функция по предоставлению соответствующих государственных услуг в полном объеме в порядке, определенном частью 1.3 статьи 16 Федерального закона от 27.07.2010 № 210-ФЗ;

8) нарушение срока или порядка выдачи документов по результатам предоставления государственной услуги;

9) приостановление предоставления государственной услуги, если основания приостановления не предусмотрены федеральными законами и принятыми в соответствии с ними иными нормативными правовыми актами Российской Федерации, законами и принятыми в соответствии с ними иными нормативными правовыми актами Ленинградской области. В указанном случае досудебное (внесудебное) обжалование решений и действий (бездействия) многофункционального центра, работника многофункционального центра возможно в случае, если на многофункционального центра, решения и действия (бездействие) которого обжалуются, возложена функция по предоставлению государственной услуги в полном объеме в порядке, определенном частью 1.3 статьи 16 Федерального закона от 27.07.2010 № 210-ФЗ;

10) требование у заявителя при предоставлении государственной услуги документов или информации, отсутствие и (или) недостоверность которых не указывались при первоначальном отказе в приеме документов, необходимых для предоставления государственной услуги, либо в предоставлении государственной, за исключением случаев, предусмотренных пунктом 4 части 1 статьи 7 Федерального закона от 27.07.2010 № 210-ФЗ. В указанном случае досудебное (внесудебное) обжалование решений и действий (бездействия) многофункционального центра, работника многофункционального центра возможно в случае, если на многофункциональный центр, решения и действия (бездействие) которого обжалуются, возложена функция по предоставлению соответствующих государственных услуг в полном объеме в порядке, определенном частью 1.3 статьи 16 Федерального закона от 27.07.2010 № 210-ФЗ.

Органы исполнительной власти (органы местного самоуправления)  
и должностных лиц, которым может быть адресована жалоба в досудебном (внесудебном)  
порядке, а также способы подачи жалобы

5.3. Жалоба подается в письменной форме на бумажном носителе, в электронной форме в ЦСН, либо в комитет по социальной защите населения Ленинградской области (далее – КСЗН ЛО), ГБУ ЛО «МФЦ», либо в Комитет экономического развития и инвестиционной деятельности Ленинградской области, являющийся учредителем ГБУ ЛО «МФЦ» (далее - учредитель ГБУ ЛО «МФЦ»).

Жалобы на решения и действия (бездействие) работника ЦСН подаются руководителю ЦСН. Жалобы на решения и действия (бездействие) ЦСН подаются в КСЗН ЛО или должностному лицу, уполномоченному нормативным правовым актом Ленинградской области.

Жалобы на решения и действия (бездействие) работника ГБУ ЛО «МФЦ» подаются руководителю многофункционального центра. Жалобы на решения и действия (бездействие) ГБУ ЛО «МФЦ» подаются учредителю ГБУ ЛО «МФЦ» или должностному лицу, уполномоченному нормативным правовым актом Ленинградской области.



Жалоба на решения и действия (бездействие) ЦСЗН, должностного лица ЦСЗН, ответственного за предоставление государственной услуги, руководителя ЦСЗН, может быть направлена по почте, через многофункциональный центр, с использованием информационно-телекоммуникационной сети «Интернет», официального сайта ЦСЗН, ЕПГУ либо ПГУ ЛО, а также может быть принята при личном приеме заявителя.

Жалоба на решения и действия (бездействие) многофункционального центра, работника многофункционального центра может быть направлена по почте, с использованием информационно-телекоммуникационной сети «Интернет», официального сайта многофункционального центра, ЕПГУ либо ПГУ ЛО, а также может быть принята при личном приеме заявителя.

#### Основания для начала процедуры досудебного (внесудебного) обжалования

5.4. Основанием для начала процедуры досудебного (внесудебного) обжалования является подача заявителем жалобы, соответствующей требованиям части 5 статьи 11.2 Федерального закона № 210-ФЗ.

В письменной жалобе в обязательном порядке указываются:

- наименование ЦСЗН, должностного лица ЦСЗН, ответственного за предоставление государственной услуги, филиала, отдела, удаленного рабочего места ГБУ ЛО «МФЦ», его руководителя и (или) работника, решения и действия (бездействие) которых обжалуются;
- фамилия, имя, отчество (последнее - при наличии), сведения о месте жительства заявителя - физического лица либо наименование, сведения о месте нахождения заявителя - юридического лица, а также номер (номера) контактного телефона, адрес (адреса) электронной почты (при наличии) и почтовый адрес, по которым должен быть направлен ответ заявителю;
- сведения об обжалуемых решениях и действиях (бездействии) ЦСЗН, должностного лица ЦСЗН, ответственного за предоставление государственной услуги, филиала, отдела, удаленного рабочего места ГБУ ЛО «МФЦ», его работника;
- доводы, на основании которых заявитель не согласен с решением и действием (бездействием) ЦСЗН, должностного лица ЦСЗН, ответственного за предоставление государственной услуги, филиала, отдела, удаленного рабочего места ГБУ ЛО «МФЦ», его работника. Заявителем могут быть представлены документы (при наличии), подтверждающие доводы заявителя, либо их копии.

#### Права заявителей на получение информации и документов, необходимых для составления и обоснования жалобы

5.5. Заявитель имеет право на получение информации и документов, необходимых для составления и обоснования жалобы, в случаях, установленных статьей 11.1 Федерального закона № 210-ФЗ, при условии, что это не затрагивает права, свободы и законные интересы других лиц, и если указанные информация и документы не содержат сведений, составляющих государственную или иную охраняемую тайну.

#### Сроки рассмотрения жалобы

5.6. Жалоба, поступившая в ЦСЗН, КСЗН ЛО, ГБУ ЛО «МФЦ», учредителю ГБУ ЛО «МФЦ», подлежит рассмотрению в течение пятнадцати рабочих дней со дня ее регистрации, а в случае обжалования отказа ЦСЗН, ГБУ ЛО «МФЦ», в приеме документов у заявителя либо в исправлении допущенных опечаток и ошибок или в случае обжалования нарушения установленного срока таких исправлений - в течение пяти рабочих дней со дня ее регистрации.

#### Результат досудебного (внесудебного) обжалования применительно к каждой процедуре либо инстанции обжалования

5.7. По результатам рассмотрения жалобы принимается одно из следующих решений:

1) жалоба удовлетворяется, в том числе в форме отмены принятого решения, исправления допущенных опечаток и ошибок в выданных в результате предоставления государственной услуги документах, возврата заявителю денежных средств, взимание которых не предусмотрено нормативными правовыми актами Российской Федерации, нормативными правовыми актами субъектов Российской Федерации;

2) в удовлетворении жалобы отказывается.

Не позднее дня, следующего за днем принятия решения по результатам рассмотрения жалобы, заявителю в письменной форме и по желанию заявителя в электронной форме направляется мотивированный ответ о результатах рассмотрения жалобы:

– в случае признания жалобы подлежащей удовлетворению в ответе заявителю дается информация о действиях, осуществляемых ЦСН, многофункциональным центром в целях незамедлительного устранения выявленных нарушений при оказании государственной услуги, а также приносятся извинения за доставленные неудобства и указывается информация о дальнейших действиях, которые необходимо совершить заявителю в целях получения государственной услуги.

– в случае признания жалобы не подлежащей удовлетворению в ответе заявителю даются аргументированные разъяснения о причинах принятого решения, а также информация о порядке обжалования принятого решения.

В случае установления в ходе или по результатам рассмотрения жалобы признаков состава административного правонарушения или преступления должностное лицо, работник, наделенные полномочиями по рассмотрению жалоб, незамедлительно направляют имеющиеся материалы в органы прокуратуры.



Приложение 1  
к административному регламенту  
предоставления государственной  
услуги по предоставлению ежемесячной  
выплаты на ребенка, страдающего заболеванием инсулинзависимый  
сахарный диабет (протекающий в детском возрасте),  
не имеющего инвалидность

Форма

В

(наименование ЦСЗН)

от заявителя \_\_\_\_\_  
(фамилия, имя, отчество заполняется заявителем)

---

от представителя заявителя \_\_\_\_\_  
(фамилия, имя, отчество заполняется представителем заявителя от имени заявителя)

---

(указать фамилию, имя, отчество заявителя)

Адрес места жительства заявителя \_\_\_\_\_  
(почтовый индекс, район, населенный пункт, улица, дом, корпус, квартира)

Последний адрес проживания до переезда в Ленинградскую область  
(заполняется в случае переезда)  
\_\_\_\_\_ (почтовый индекс, район, населенный пункт, улица, дом, корпус, квартира)

---

страховой номер индивидуального лицевого счета (СНИЛС) – при наличии

телефон \_\_\_\_\_

**ЗАЯВЛЕНИЕ**  
о предоставлении государственной услуги

Прошу назначить ежемесячную выплату на ребенка, страдающего заболеванием инсулинзависимый сахарный диабет (протекающий в детском возрасте), не имеющего инвалидность.

№ п/п	Фамилия, имя, отчество ребенка (детей)	Дата рождения	Родственные отношения заявителя к ребенку (мать, отец, бабушка и др.)

К заявлению прилагаю:

№ п/п	Наименование документа	Количество документов

Согласен на запрос документов (сведений), необходимых для предоставления государственных(ой) услуг(и).

Предупрежден(а) о том, что:

при представлении заведомо ложных и (или) недостоверных сведений, а также при умолчании о фактах, влекущих отказ в предоставлении, прекращение предоставления мер(ы) социальной поддержки, предусмотрена уголовная ответственность статьей 159.2 Уголовного кодекса Российской Федерации;

при запросе документов (сведений), необходимых для предоставления государственных(ой) услуг(и), вопрос предоставления государственных(ой) услуг(и) будет рассмотрен после получения сведений и о возможности предоставления таких документов (сведений) по собственной инициативе;

при наступлении обстоятельств, влекущих изменение размера меры социальной поддержки либо прекращения ее предоставления (например: перемена места жительства; изменение номера банковского счета, персональных данных, состава семьи), необходимо письменно известить ЦСЗН через МФЦ либо ПГУ ЛО либо ЕПГУ, не позднее чем в месячный срок со дня наступления соответствующих обстоятельств.

Уведомлен(а) о том, что возврат излишне выплаченных средств производится добровольно, в противном случае излишне выплаченные средства взыскиваются в судебном порядке.

\_\_\_\_\_ (подпись заявителя (представителя заявителя))

Денежные средства прошу перечислять (выбрать нужное и указать):

<p>В почтовое отделение, расположенное в Ленинградской области, которое обслуживает население по моему месту жительства (указать адрес или номер почтового отделения)</p>	<p>В _____ (название банка (кредитной организации), номер отделения, филиала, офиса)</p> <p>номер счета _____ (в случае перечисления на банковскую карту необходимо указать номер счета, а не карты)</p> <p><input type="checkbox"/> просим поставить отметку «V» если номер счета относится к национальной платежной карте "Мир"</p> <p>(клиент кредитной организации представляет справку (распечатку с сайта кредитной организации) о реквизитах для перечисления средств на банковский счет в рублях Российской Федерации)</p>
---	--

Результат рассмотрения заявления прошу (поставить отметку «V»):

<input type="checkbox"/>	выдать на руки в ЦСЗН
<input type="checkbox"/>	выдать на руки в МФЦ, расположенном по адресу <*>: Ленинградская область, _____
<input type="checkbox"/>	направить по почте, указать адрес _____
<input type="checkbox"/>	направить в электронной форме в личный кабинет на ПГУ ЛО/ЕПГУ
<input type="checkbox"/>	направить по электронной почте, указать электронный адрес _____

\_\_\_\_\_ (подпись)

\_\_\_\_\_ (фамилия, инициалы заявителя (представителя заявителя))

\_\_\_\_\_ (дата)

<\*> Адрес МФЦ указывается при подаче документов посредством ПГУ ЛО/ЕПГУ либо при подаче документов в МФЦ, находящегося по другому адресу

Заполняется специалистом:

Специалистом удостоверен факт собственноручной подписи заявителя (представителя заявителя) в заявлении

\_\_\_\_\_ (подпись)

\_\_\_\_\_ (фамилия, инициалы специалиста)

\_\_\_\_\_ (дата)

Заявление зарегистрировано в ЦСЗН \_\_\_\_\_

\_\_\_\_\_ (дата)

\_\_\_\_\_ (подпись)

\_\_\_\_\_ (фамилия, инициалы специалиста)



Приложение 2  
к административному регламенту  
предоставления государственной  
услуги по предоставлению ежемесячной  
выплаты на ребенка, страдающего заболеванием инсулинзависимый  
сахарный диабет (протекающий в детском возрасте),  
не имеющего инвалидность

форма

Согласие гражданина на обработку персональных данных

Я, \_\_\_\_\_

(Ф.И.О. заявителя (представителя заявителя) полностью)

« \_\_\_\_\_ » \_\_\_\_\_ года рождения,

Документ, удостоверяющий личность (заявителя, представителя заявителя)

Серия \_\_\_\_\_ номер \_\_\_\_\_ Дата выдачи « \_\_\_\_\_ » \_\_\_\_\_ г.

кем выдан \_\_\_\_\_

Адрес проживания: \_\_\_\_\_

Полномочия \_\_\_\_\_

подтверждены \_\_\_\_\_

(наименование и реквизиты доверенности или иного документа, подтверждающего полномочия представителя заявителя)

В соответствии с пунктом 4 статьи 9 Федерального закона от 27.07.2006г. №152-ФЗ «О персональных данных» даю согласие \_\_\_\_\_

(наименование органа социальной защиты, адрес – далее оператор)

- на обработку моих персональных данных (фамилии, имени, отчества, даты рождения, паспортных данных, адреса места жительства, сведений, содержащихся в представленных документах, фотографии)
- на обработку персональных данных членов моей семьи (фамилии, имени, отчества, даты рождения, паспортных данных, адреса места жительства, сведений, содержащихся в представленных документах, фотографии)
- на обработку персональных данных (фамилии, имени, отчества, даты рождения, паспортных данных, адреса места жительства, сведений, содержащихся в представленных документах, фотографии)

(указывается фамилия, имя, отчество заявителя)

с целью получения государственных услуг в сфере социальной защиты населения, а именно сбор, использование, систематизацию, передачу, накопление, блокирование, хранение, уничтожение (обновление, изменение), распространение, в том числе передачу третьим лицам: федеральным органам исполнительной власти и их территориальным органам, органам исполнительной власти субъектов Российской Федерации и подведомственным им государственным учреждениям, органам местного самоуправления и подведомственным им муниципальным учреждениям и другим организациям, учреждениям и ведомствам, участвующим в предоставлении государственных и муниципальных услуг, а также осуществление любых иных действий с персональными данными заявителя, предусмотренных действующим законодательством РФ.

Оператор гарантирует, что обработка персональных данных осуществляется в соответствии с действующим законодательством РФ.

Я проинформирован (а), что оператор будет обрабатывать персональные данные как неавтоматизированным, так и автоматизированным способом обработки.

Настоящее согласие действует до даты его отзыва, указанного в личном заявлении, заполненного в произвольной форме, поданного оператору.

(подпись)

(фамилия инициалы заявителя (представителя заявителя))

« \_\_\_\_\_ » \_\_\_\_\_ 20 \_\_\_\_ г.

Принял « \_\_\_\_\_ » \_\_\_\_\_ 20 \_\_\_\_ г.

(подпись специалиста)

(фамилия, инициалы)

Внутренняя сторона

Приложение 3  
к административному регламенту  
предоставления государственной  
услуги по предоставлению ежемесячной  
выплаты на ребенка, страдающего заболеванием инсулинзависимый  
сахарный диабет (протекающий в детском возрасте),  
не имеющего инвалидность

---

 (наименование ЦСЗН)

**РАСПОРЯЖЕНИЕ №    от**  
о назначении государственной услуги

Номер дела  
Гр.

Адрес проживания

В соответствии со ст. 6.4 областного закона Ленинградской области от 17.11.2017 №72-ОЗ  
«Социальный кодекс Ленинградской области»

назначить ежемесячную выплату на ребенка, страдающего заболеванием \_\_\_\_\_

за \_\_\_\_\_ год

на \_\_\_\_\_ (Ф.И.О. ребенка), \_\_\_\_\_ (дата рождения)

социальная категория: ребенок, страдающий заболеванием \_\_\_\_\_

с \_\_\_\_\_ по \_\_\_\_\_

в размере \_\_\_\_\_ руб.

Способ выплаты: \_\_\_\_\_

Наименование должности  
руководителя филиала Ленинградского областного  
государственного казенного учреждения  
«Центр социальной защиты населения» \_\_\_\_\_

(подпись)

(фамилия, инициалы)

*М.П.*

подготовил \_\_\_\_\_

(подпись)

(фамилия, инициалы)

проверил \_\_\_\_\_

(подпись)

(фамилия, инициалы)



Внешняя сторона

Кому: \_\_\_\_\_  
(Ф.И.О.)

Куда: \_\_\_\_\_  
(индекс, адрес)

**Справочная информация:**

Перечисление денежных средств будет производиться ежемесячно.

Просим о наступлении обстоятельств, влекущих изменение размера меры социальной поддержки либо прекращения ее предоставления (например: перемена места жительства; изменение номера банковского счета, персональных данных, состава семьи), письменно известить филиал Ленинградского областного государственного казенного учреждения «Центр социальной защиты населения» через Государственное бюджетное учреждение Ленинградской области «Многофункциональный центр предоставления государственных и муниципальных услуг» либо Портал государственных и муниципальных услуг Ленинградской области либо Единый портал государственных и муниципальных услуг (функций) России, не позднее чем в месячный срок со дня наступления соответствующих обстоятельств.

Тел. клиентской службы филиала Ленинградского областного государственного казенного учреждения  
«Центр социальной защиты населения» \_\_\_\_\_

Внутренняя сторона

Приложение 4  
к административному регламенту  
предоставления государственной  
услуги по предоставлению ежемесячной  
выплаты на ребенка, страдающего заболеванием инсулинзависимый  
сахарный диабет (протекающий в детском возрасте),  
не имеющего инвалидность

\_\_\_\_\_  
(наименование ЦСЗН)

РАСПОРЯЖЕНИЕ № \_\_\_\_\_ от \_\_\_\_\_

об отказе в назначении государственной услуги

Гр. \_\_\_\_\_

Адрес проживания \_\_\_\_\_

В соответствии со ст. 6.4. областного закона Ленинградской области от 17.11.2017 года № 72-ОЗ  
«Социальный кодекс Ленинградской области»

\_\_\_\_\_  
(указываются наименования нормативных правовых актов)

отказать в назначении \_\_\_\_\_

\_\_\_\_\_  
(указывается наименование меры социальной поддержки)

Причина отказа в назначении меры социальной поддержки:  
\_\_\_\_\_  
\_\_\_\_\_

Наименование должности  
руководителя филиала Ленинградского областного  
государственного казенного учреждения  
«Центр социальной защиты населения» \_\_\_\_\_

(подпись)

\_\_\_\_\_  
(фамилия, инициалы)

М.П.

подготовил \_\_\_\_\_

(подпись)

\_\_\_\_\_  
(фамилия, инициалы)

проверил \_\_\_\_\_

(подпись)

\_\_\_\_\_  
(фамилия, инициалы)



## Внешняя сторона

Кому: \_\_\_\_\_  
(Ф.И.О.)

Куда: \_\_\_\_\_  
(индекс, адрес)

## Справочная информация:

Решения и действия (бездействие), принятые (осуществляемые) в ходе предоставления государственной услуги, могут быть обжалованы в досудебном (внесудебном) порядке.

Жалоба подается:

1) при личной явке:

в филиал Ленинградского областного государственного казенного учреждения «Центр социальной защиты населения»;

в Государственное бюджетное учреждение Ленинградской области «Многофункциональный центр предоставления государственных и муниципальных услуг»;

2) без личной явки:

почтовым отправлением в филиал Ленинградского областного государственного казенного учреждения «Центр социальной защиты населения»;

в электронной форме через личный кабинет заявителя на Портале государственных и муниципальных услуг Ленинградской области либо на Едином портале государственных и муниципальных услуг (функций) России;

по электронной почте в филиал Ленинградского областного государственного казенного учреждения «Центр социальной защиты населения».

Жалобы на решения, принятые руководителем филиала Ленинградского областного государственного казенного учреждения «Центр социальной защиты населения», подаются в Комитет по социальной защите населения Ленинградской области.

Тел. клиентской службы филиала Ленинградского областного государственного казенного учреждения  
«Центр социальной защиты населения» \_\_\_\_\_

Внутренняя сторона

Приложение 5  
к административному регламенту  
предоставления государственной  
услуги по предоставлению ежемесячной  
выплаты на ребенка, страдающего заболеванием инсулинзависимый  
сахарный диабет (протекающий в детском возрасте),  
не имеющего инвалидность

Угловой штамп

\_\_\_\_\_  
(И.О. Ф заявителя)\_\_\_\_\_  
(адрес, индекс заявителя)

УВЕДОМЛЕНИЕ  
о приостановлении предоставления государственной услуги

Уважаемый (ая) \_\_\_\_\_  
(имя, отчество)

В связи с непоступлением ответа на межведомственный запрос, направленный в рамках  
Федерального закона от 27.07.2010 N 210-ФЗ "Об организации предоставления государственных и  
муниципальных услуг" из \_\_\_\_\_  
(наименование организации)

по вопросу получения документа (сведений) \_\_\_\_\_,  
предоставление государственной услуги по назначению \_\_\_\_\_  
(наименование меры социальной поддержки)

приостановлено.

При поступлении ответа на названный(е) межведомственный(е) запрос(ы) уведомление о назначении (об  
отказе в назначении) меры социальной поддержки будет направлено в Ваш адрес в течение \_\_\_\_\_ рабочих  
дней со дня поступления соответствующего ответа.

Наименование должности  
руководителя филиала Ленинградского областного  
государственного казенного учреждения  
«Центр социальной защиты населения» \_\_\_\_\_

(подпись)

\_\_\_\_\_  
(фамилия, инициалы)

М.П.

подготовил \_\_\_\_\_

(подпись)

\_\_\_\_\_  
(фамилия, инициалы)

проверил \_\_\_\_\_

(подпись)

\_\_\_\_\_  
(фамилия, инициалы)



188

Внешняя сторона

Кому: \_\_\_\_\_  
(Ф.И.О.)

Куда: \_\_\_\_\_  
(индекс, адрес)

Тел. клиентской службы филиала Ленинградского областного государственного казенного учреждения  
«Центр социальной защиты населения» \_\_\_\_\_

**Приложение 6**  
к административному регламенту  
предоставления государственной  
услуги по предоставлению ежемесячной  
выплаты на ребенка, страдающего заболеванием инсулинзависимый  
сахарный диабет (протекающий в детском возрасте),  
не имеющего инвалидность

**Примерная форма доверенности**

**ДОВЕРЕННОСТЬ**  
на получение государственной(ых) услуг(и)

"\_\_\_" \_\_\_\_\_ 20\_\_ г.

Я, \_\_\_\_\_, "\_\_\_" \_\_\_\_\_ г. рождения,  
(Ф.И.О. доверителя полностью)  
паспорт серии \_\_\_\_\_ N \_\_\_\_\_, выдан \_\_\_\_\_  
"\_\_\_" \_\_\_\_\_ г., зарегистрированный(ая) по адресу: \_\_\_\_\_,  
проживающий(ая) по адресу: \_\_\_\_\_, настоящей  
доверенностью уполномочиваю социального работника \_\_\_\_\_

(наименование учреждения социального обслуживания)

(Ф.И.О. доверенного лица полностью)

"\_\_\_" \_\_\_\_\_ г. рождения, паспорт серии \_\_\_\_\_ N \_\_\_\_\_,  
выдан \_\_\_\_\_  
"\_\_\_" \_\_\_\_\_ г., зарегистрированного(ую) по адресу: \_\_\_\_\_,  
проживающего(ую) по адресу: \_\_\_\_\_, в целях  
получения государственной(ых) услуг(и) \_\_\_\_\_

(наименование государственной(ых) услуг(и))

быть моим представителем в \_\_\_\_\_ муниципального района  
Ленинградской области и (или) МФЦ, в связи с чем совершать от моего имени следующие действия:  
-подавать от моего имени заявление на получение указанной(ых) государственной(ых) услуг(и) с  
приложением всех необходимых документов;  
-давать согласие на обработку моих персональных данных с целью и в объемах, необходимых для предоставления  
указанной(ых) государственной(ых) услуг(и);  
-получать результат указанной(ых) государственной(ых) услуг(и);  
-расписываться за меня и совершать иные действия, связанные с получением указанной(ых)  
государственной(ых) услуг(и).

Полномочия по настоящей доверенности не могут быть переданы другим лицам.  
Доверенность выдана сроком на \_\_\_\_\_ месяц(ев).

Доверитель \_\_\_\_\_  
(Ф.И.О. доверителя полностью) (подпись)

отметка руководителя учреждения социального обслуживания, подтверждающая факт социального обслуживания  
заявителя социальным работником учреждения социального обслуживания и контактной информацией (номер  
телефона, факс, адрес электронной почты), подпись руководителя и печать учреждения социального обслуживания



Приложение 7  
к административному регламенту  
предоставления государственной  
услуги по предоставлению ежемесячной  
выплаты на ребенка, страдающего заболеванием инсулинзависимый  
сахарный диабет (протекающий в детском возрасте),  
не имеющего инвалидность

Блок-схема  
предоставления государственной услуги

