

АДМИНИСТРАЦИЯ ЛЕНИНГРАДСКОЙ ОБЛАСТИ

Комитет по социальной защите населения  
Ленинградской области

ПРИКАЗ

31.08.2015 г.

№ 14

Санкт-Петербург

**Об утверждении административных регламентов предоставления на территории Ленинградской области государственных услуг по предоставлению компенсаций и иных выплат отдельным категориям граждан из числа военнослужащих, граждан, призванных на военные сборы и членов семей погибших (умерших) военнослужащих и сотрудников некоторых федеральных органов исполнительной власти**

В соответствии с Федеральным законом от 27 июля 2010 года N 210-ФЗ (с изменениями) "Об организации предоставления государственных и муниципальных услуг", на основании Порядка разработки и утверждения административных регламентов исполнения государственных функций (предоставления государственных услуг) в Ленинградской области, утвержденного постановлением Правительства Ленинградской области от 5 марта 2011 года N 42, п р и к а з ы в а ю:

1. Утвердить:

1.1. Административный регламент предоставления на территории Ленинградской области государственной услуги по предоставлению средств на проведение ремонта индивидуальных жилых домов, принадлежащих членам семей военнослужащих и сотрудников органов внутренних дел Российской Федерации, учреждений и органов уголовно-исполнительной системы, федеральной противопожарной службы Государственной противопожарной службы, органов по контролю за оборотом наркотических средств и психотропных веществ, таможенных органов Российской Федерации, потерявшим кормильца (приложение 1);

1.2. Административный регламент предоставления на территории Ленинградской области государственной услуги по предоставлению членам семей

погибших (умерших) военнослужащих и сотрудников некоторых федеральных органов исполнительной власти компенсационных выплат в связи с расходами по оплате жилых помещений, коммунальных и других видов (приложение 2);

1.3. Утвердить Административный регламент предоставления на территории Ленинградской области государственной услуги по предоставлению ежемесячной денежной компенсации, установленной частями 9, 10 и 13 статьи 3 Федерального закона от 7 ноября 2011 года № 306-ФЗ "О денежном довольствии военнослужащих и предоставлении им отдельных выплат", военнослужащим, гражданам, призванным на военные сборы, и членам их семей, пенсионное обеспечение которых осуществляется Пенсионным фондом Российской Федерации (приложение 3).

2. Контроль за выполнением приказа оставляю за собой.

Председатель комитета



Л. Н. Нецадим

**УТВЕРЖДЕНО**  
приказом комитета  
по социальной защите населения  
Ленинградской области  
от 31.08.2015г N 14

(приложение 1)

**АДМИНИСТРАТИВНЫЙ РЕГЛАМЕНТ**  
предоставления на территории Ленинградской области государственной услуги по  
предоставлению средств на проведение ремонта индивидуальных жилых домов,  
принадлежащих членам семей военнослужащих, сотрудников органов внутренних дел  
Российской Федерации, учреждений и органов уголовно-исполнительной системы,  
федеральной противопожарной службы Государственной противопожарной службы, органов  
по контролю за оборотом наркотических средств и психотропных веществ, таможенных  
органов Российской Федерации, потерявшим кормильца

## 1. ОБЩИЕ ПОЛОЖЕНИЯ

### Наименование государственной услуги

1.1. Государственная услуга по предоставлению средств на проведение ремонта индивидуальных жилых домов, принадлежащих членам семей военнослужащих, сотрудников органов внутренних дел Российской Федерации, учреждений и органов уголовно-исполнительной системы, федеральной противопожарной службы Государственной противопожарной службы, органов по контролю за оборотом наркотических средств и психотропных веществ, таможенных органов Российской Федерации, потерявшим кормильца (далее – государственная услуга).

Наименование органа исполнительной власти Ленинградской области (органа местного самоуправления, организации), предоставляющего государственную услугу, и его структурных подразделений, ответственных за предоставление государственной услуги

1.2. Государственную услугу на территории Ленинградской области представляют органы местного самоуправления муниципального района, городского округа Ленинградской области в лице органов социальной защиты населения муниципальных образований Ленинградской области (далее – органы социальной защиты населения).

Информация о местах нахождения и графике работы органов исполнительной власти Ленинградской области (органов местного самоуправления, организаций), предоставляющих государственную услугу, и их структурных подразделений, ответственных за предоставление государственной услуги, справочных телефонах и адресах электронной почты данных структурных подразделений, в том числе номере телефона-автоинформатора

1.3. Места нахождения, график работы органов социальной защиты населения, справочные телефоны и адреса электронной почты приведены в Приложении 2 к настоящему административному регламенту

Информация о местах нахождения и графике работы органов исполнительной власти Ленинградской области (органов местного самоуправления, организаций), участвующих в предоставлении государственной услуги, справочных телефонах и адресах электронной почты (за исключением организаций, оказывающих услуги, являющиеся необходимыми и обязательными для предоставления государственной услуги), и их структурных подразделений, ответственных за предоставление государственной услуги, справочных телефонах и адресах электронной почты данных структурных подразделений, в том числе номере телефона-автоинформатора,

1.4. Место нахождения, график работы Комитета по социальной защите населения Ленинградской области (далее – Комитет), справочные телефоны и адрес электронной почты приведены в Приложении 1 к настоящему административному регламенту.

Информация о местах нахождения и графике работы, справочных телефонах и адресах электронной почты многофункциональных центров предоставления государственных и муниципальных услуг (МФЦ)

1.5. Государственная услуга предоставляется при обращении в многофункциональные центры государственных и муниципальных услуг (далее – МФЦ). Заявители представляют документы в МФЦ путем личной подачи документов.

Информация о местах нахождения и графике работы, справочных телефонах и адресах электронной почты МФЦ приведена в Приложении 3 к настоящему административному регламенту.

Адрес портала государственных услуг (функций) Ленинградской области, а также адреса официальных сайтов органов исполнительной власти Ленинградской области (органов местного самоуправления, организаций), предоставляющих государственную услугу, а также органов исполнительной власти (органов местного самоуправления, организаций) участвующих в предоставлении государственной услуги (за исключением организаций, оказывающих услуги, являющиеся необходимыми и обязательными для предоставления государственной услуги), в сети Интернет, содержащих информацию о государственной услуге

1.6. Электронный адрес Портала государственных и муниципальных услуг Ленинградской области в сети Интернет (далее ПГУ ЛО): <http://gu.lenobl.ru>

Электронный адрес Федеральной государственной информационной системы «Единый Портал государственных и муниципальных услуг (функций)» (далее - ЕПГУ): <http://www.gosuslugi.ru/>

ПГУ ЛО и ЕПГУ в сети Интернет содержит информацию о предоставлении государственной услуги, а также об адресах официальных сайтов органов социальной защиты населения, предоставляющих государственную услугу.

1.7. Государственная услуга может быть предоставлена в электронном виде через функционал электронной приёмной на ПГУ ЛО, либо через функционал электронной приёмной на ЕПГУ.

Адрес официального сайта комитета по социальной защите населения Ленинградской области (далее – Комитет) в сети Интернет: [www.social.lenobl.ru](http://www.social.lenobl.ru).

Адреса официальных сайтов органов социальной защиты населения (органов местного самоуправления) приведены в Приложении 2 к настоящему административному регламенту.

Адрес официального сайта комитета экономического развития и инвестиционной деятельности Ленинградской области в сети Интернет: [www.econ.lenobl.ru](http://www.econ.lenobl.ru).

Официальный сайт комитета экономического развития и инвестиционной деятельности Ленинградской области содержат информацию о местах нахождения, графиках работы, справочных телефонах и адресах электронной почты МФЦ.

Порядок получения заявителями информации по вопросам предоставления государственной услуги, сведений о ходе предоставления государственной услуги, в том числе с использованием портала государственных и муниципальных услуг (функций) Ленинградской области

1.8. Информация по вопросам предоставления государственной услуги, сведения о ходе предоставления государственной услуги предоставляется заявителю в устной, письменной и электронной форме.

Для получения сведений о ходе предоставления государственной услуги заявителем указывается (называется) дата заявления, обозначенная в расписке о приеме документов, полученной от органа социальной защиты населения при подаче документов.

Организация приема заявителей (уполномоченных лиц) осуществляется в соответствии с графиком работы органа социальной защиты населения, указанным в Приложении 2 к настоящему административному регламенту и МФЦ, указанным в Приложении 3 к настоящему административному регламенту.

1.9. Устное информирование осуществляется специалистами органов социальной защиты населения (далее - специалисты) по месту жительства заявителя при обращении заявителя за информацией лично или по телефону в пределах времени, необходимого для информирования заявителя. При обращении за информацией уполномоченного лица, информация предоставляется при наличии у уполномоченного лица соответствующей доверенности (далее – уполномоченное лицо).

Специалист, осуществляющий устное информирование, должен принять все необходимые меры для предоставления оперативной информации в ответе на поставленные вопросы, в том числе с привлечением других специалистов.

1.10. Время ожидания в очереди при обращении заявителя (уполномоченного лица) за получением устного информирования не может превышать 15 минут.

При устном информировании по телефону специалист должен назвать фамилию, имя, отчество, замещаемую должность и наименование органа социальной защиты населения.

По итогам заявитель (уполномоченное лицо) должен быть проинформирован о действиях, которые необходимо предпринять ему (уполномоченному лицу) и должностным лицам органа социальной защиты населения для достижения целей, определенных в запросе заявителя (уполномоченного лица).

1.11. Если специалист, к которому обратился заявитель (уполномоченное лицо), не может ответить на вопрос самостоятельно непосредственно в момент устного обращения, то он должен предложить обратиться к другому специалисту органа социальной защиты населения либо должностному лицу органа социальной защиты населения, либо обратиться письменно, либо назначить другое удобное для заявителя (уполномоченного лица) время для повторного обращения, но не позднее следующего дня приема граждан.

1.12. Письменное информирование осуществляется путем направления ответов почтовым отправлением или посредством информационно-телекоммуникационных сетей общего пользования (по электронной почте, по факсимильной связи, через сеть Интернет).

Руководитель структурного подразделения органа социальной защиты населения определяет исполнителя для подготовки ответа по каждому конкретному письменному обращению заявителя (уполномоченного лица).

1.13. Ответ на письменное обращение заявителя (уполномоченного лица) предоставляется в простой, четкой и понятной форме и должен содержать ответы на поставленные вопросы, фамилию, инициалы и номер телефона исполнителя.

Ответ подписывается председателем, начальником, заведующей (исполняющим обязанности председателя (начальника, заведующего), заместителем председателя (начальника, заведующего)) органа социальной защиты населения и направляется в письменном виде способом доставки ответа, соответствующим способу обращения заявителя (уполномоченного лица) за информацией, или способом доставки ответа, указанным в письменном обращении заявителя (уполномоченного лица).

1.14. Информирование заявителя о ходе и результате предоставления государственной услуги осуществляется в электронной форме через личный кабинет заявителя, расположенного на ПГУ ЛО либо на ЕПГУ.

Максимальный срок направления ответа составляет тридцать календарных дней с момента регистрации письменного обращения заявителя (уполномоченного лица).

Порядок, форма и место размещения информации по вопросам предоставления государственной услуги, в том числе на стендах в местах предоставления государственной услуги, а также на портале государственных и муниципальных услуг (функций) Ленинградской области и официальных сайтах органов исполнительной власти Ленинградской области (органов местного самоуправления, организаций), предоставляющих государственную услугу, в сети Интернет

1.15. Информация по вопросам предоставления государственной услуги размещается сотрудником органа социальной защиты населения, наделенным в соответствии с должностным регламентом функциями по размещению данной информации.

Информация по вопросам предоставления государственной услуги размещается в письменной форме:

в помещениях органов социальной защиты населения, МФЦ (при наличии) на информационных стендах;

в сети Интернет на официальном сайте органа социальной защиты населения (органа

местного самоуправления), Комитета;

в сети Интернет на ПГУ ЛО: <http://gu.lenobl.ru>

в сети Интернет на ЕПГУ: [www.gosuslugi.ru](http://www.gosuslugi.ru)

1.16. Информация по вопросам предоставления государственной услуги должна содержать: местонахождение, включая схему проезда, справочные телефоны, адрес электронной почты органа социальной защиты населения, МФЦ; график работы, контактные телефоны специалистов органа социальной защиты населения; перечень документов, которые заявитель (уполномоченное лицо) должен представить для получения государственной услуги; образцы заполнения заявлений о предоставлении государственной услуги.

#### Описание заявителей и их уполномоченных представителей

1.17. Заявителями являются граждане Российской Федерации, проживающие на территории Ленинградской области (далее – заявители) из числа:

1) членов семей военнослужащих, погибших (умерших) в период прохождения военной службы, в том числе при прохождении военной службы по призыву (действительной срочной военной службы);

2) членов семей граждан, проходивших военную службу по контракту и погибших (умерших) после увольнения с военной службы по достижении ими предельного возраста пребывания на военной службе, состоянию здоровья или в связи с организационно-штатными мероприятиями, общая продолжительность службы которых составляет 20 лет и более;

3) членов семей сотрудников органов внутренних дел Российской Федерации, погибших (умерших) вследствие увечья или иного повреждения здоровья, полученных в связи с выполнением служебных обязанностей, либо вследствие заболевания, полученного в период прохождения службы в органах внутренних дел;

4) членов семей сотрудников органов внутренних дел Российской Федерации, погибших (умерших) вследствие увечья или иного повреждения здоровья, полученных в связи с выполнением служебных обязанностей, либо вследствие заболевания, полученного в период прохождения службы в органах внутренних дел;

5) членов семей сотрудников учреждений и органов уголовно-исполнительной системы, федеральной противопожарной службы Государственной противопожарной службы, органов по контролю за оборотом наркотических средств и психотропных веществ, таможенных органов Российской Федерации, погибших (умерших) вследствие увечья или иного повреждения здоровья, полученных в связи с выполнением служебных обязанностей, либо вследствие заболевания, полученного в период прохождения службы в указанных учреждениях и органах.

1.18. Законные представители (родители, усыновители, опекуны, попечители) лиц, указанных в пункте 1.17 настоящего административного регламента (далее – заявители).

1.19. К членам семей погибших (умерших) военнослужащих относятся:

а) вдовы (вдовцы), за исключением вступивших в новый брак;

б) несовершеннолетние дети;

в) дети старше 18 лет, ставшие инвалидами до достижения ими возраста 18 лет;

г) дети в возрасте до 23 лет, обучающиеся по очной форме в организациях, осуществляющих образовательную деятельность;

д) лица, находившиеся на иждивении погибшего (умершего) военнослужащего.

1.20. Уполномоченными представителями заявителей являются физические лица, достигшие возраста 18 лет, уполномоченные соответствующей доверенностью на представление интересов заявителя в орган социальной защиты населения (далее – уполномоченное лицо).

## II. СТАНДАРТ ПРЕДОСТАВЛЕНИЯ ГОСУДАРСТВЕННОЙ УСЛУГИ

#### Наименование государственной услуги

2.1. Государственная услуга по предоставлению средств на проведение ремонта индивидуальных жилых домов, принадлежащих членам семей военнослужащих, сотрудников органов внутренних дел Российской Федерации, учреждений и органов уголовно-исполнительной системы, федеральной противопожарной службы Государственной противопожарной службы, органов по контролю за оборотом наркотических средств и психотропных веществ, таможенных органов Российской Федерации, потерявшим кормильца (далее – государственная услуга).

Наименование органа исполнительной власти Ленинградской области (органа местного самоуправления, организации), предоставляющего государственную услугу

2.2. Предоставление государственной услуги на территории Ленинградской области осуществляется органами социальной защиты населения.

#### Результат предоставления государственной услуги

2.3. Результатом предоставления государственной услуги является назначение и выплата средств на проведение ремонта индивидуальных жилых домов, принадлежащих членам семей военнослужащих, сотрудников органов внутренних дел Российской Федерации, учреждений и органов уголовно-исполнительной системы, федеральной противопожарной службы Государственной противопожарной службы, органов по контролю за оборотом наркотических средств и психотропных веществ, таможенных органов Российской Федерации, потерявшим кормильца (далее – денежная компенсация) в отделениях (филиалах) ОАО «Сбербанк России» (далее – Сбербанк России) либо иных кредитных учреждениях, расположенных на территории Ленинградской области, либо отказ в назначении денежной компенсации.

#### Срок предоставления государственной услуги

2.4. Срок предоставления государственной услуги составляет 30 календарных дней со дня регистрации заявления в органе социальной защиты населения со всеми необходимыми документами, в том числе полученными в рамках межведомственного информационного взаимодействия.

#### Правовые основания для предоставления государственной услуги

2.5. Предоставление государственной услуги осуществляется в соответствии со следующими нормативными правовыми актами:

Федеральным законом от 27 июля 2010 г. N 210-ФЗ "Об организации предоставления государственных и муниципальных услуг" ("Российская газета", N 168, 30.07.2010, "Собрание законодательства РФ", 02.08.2010, N 31, ст. 4179);

Федеральным законом от 27 мая 1998 г. № 76-ФЗ "О статусе военнослужащих" (Российская газета, N 104, 02.06.1998, Собрание законодательства РФ, N 22, 01.06.1998, ст. 2331);

Федеральным законом от 30 июня 2002 г. № 78-ФЗ "О денежном довольствии сотрудников некоторых федеральных органов исполнительной власти, других выплатах этим сотрудникам и условия перевода отдельных категорий сотрудников федеральных органов налоговой полиции и таможенных органов Российской Федерации на иные условия службы (работы)" (Российская газета, N 157, 21.07.2011, Собрание законодательства РФ", 25.07.2011, N 30 (ч. 1), ст. 4595);

Федеральным законом от 19 июля 2011 г. N 247-ФЗ "О социальных гарантиях сотрудникам органов внутренних дел Российской Федерации и внесении изменений в отдельные законодательные акты Российской Федерации" (Российская газета, N 118, 02.07.2002,



Парламентская газета, N 124, 04.07.2002, Собрание законодательства РФ", 08.07.2002, N 27, ст. 2620);

постановлением Правительства РФ от 27 мая 2006 г. N 313 (ред. от 27.05.2013) "Об утверждении Правил обеспечения проведения ремонта индивидуальных жилых домов, принадлежащих членам семей военнослужащих, сотрудников органов внутренних дел Российской Федерации, учреждений и органов уголовно-исполнительной системы, федеральной противопожарной службы Государственной противопожарной службы, органов по контролю за оборотом наркотических средств и психотропных веществ, таможенных органов Российской Федерации, потерявшим кормильца" ("Собрание законодательства РФ", 05.06.2006, N 23, ст. 2505, "Российская газета", N 120, 07.06.2006, Официальном интернет-портале правовой информации <http://www.pravo.gov.ru> - 30.05.2013).

Исчерпывающий перечень документов, необходимых в соответствии с законодательными или иными нормативными правовыми актами для предоставления государственной услуги, подлежащих представлению заявителем

2.6. Заявители (уполномоченные лица) представляют в орган социальной защиты населения по месту жительства либо в МФЦ:

заявление (Приложения 4 или 5, или 6 к настоящему административному регламенту);

согласие гражданина на обработку персональных данных (Приложение 7 к настоящему административному регламенту);

паспорт гражданина Российской Федерации (страницы 2, 3 и страница, содержащая отметку о регистрации) либо, при отсутствии паспорта, иной документ, удостоверяющий личность;

документы, подтверждающие регистрацию по месту жительства (при отсутствии соответствующей отметки в паспорте);

справка о праве на получение средств федерального бюджета на проведение ремонта индивидуального жилого дома, принадлежащего членам семьи военнослужащего, потерявшим кормильца (для лиц, указанных в подпунктах 1 - 2 пункта 1.17 настоящего административного регламента);

справку о праве на получение средств федерального бюджета на проведение ремонта индивидуального жилого дома, принадлежащего членам семьи сотрудников органов внутренних дел Российской Федерации, потерявшим кормильца (для лиц, указанных в подпунктах 3 - 4 пункта 1.17 настоящего административного регламента);

справку о праве на получение средств федерального бюджета на проведение ремонта индивидуального жилого дома, принадлежащего членам семьи сотрудника, проходившего службу в учреждениях и органах уголовно-исполнительной системы, федеральной противопожарной службы Государственной противопожарной службы, органах по контролю за оборотом наркотических средств и психотропных веществ, таможенных органах Российской Федерации, потерявшим кормильца (для лиц, указанных в подпункте 5 пункта 1.17 настоящего административного регламента);

справку федерального учреждения медико-социальной экспертизы, подтверждающая установление инвалидности с детства (для детей в возрасте старше 18 лет, ставших инвалидами до достижения ими возраста 18 лет);

документ, подтверждающий обучение по очной форме в организациях, осуществляющих образовательную деятельность (для детей в возрасте до 23 лет, обучающихся по очной форме в организациях, осуществляющих образовательную деятельность);

выписку из домовой книги или иной документ, подтверждающий количество граждан, зарегистрированных в жилом доме;

технический паспорт из территориальных бюро технической инвентаризации либо справку органа местного самоуправления с указанием года постройки жилого дом (по желанию заявителя);

документ, содержащий сведения о правоустанавливающих документах на жилой дом, права на который зарегистрированы в Едином государственном реестре прав на недвижимое имущество и сделок с ним (по желанию заявителя).

2.6.1. В случае изменения фамилии, имени, отчества заявителем дополнительно представляется свидетельство о государственной регистрации актов гражданского состояния (свидетельство о перемене имени, свидетельство о заключении брака, свидетельство о рождении).

2.6.2. Уполномоченные лица дополнительно представляют доверенность, оформленную в соответствии с действующим законодательством, и подтверждающую наличие у представителя прав действовать от лица заявителя и определяющую условия и границы реализации права на получение государственной услуги.

2.6.3. Законные представители дополнительно представляют документы, подтверждающие полномочия представителя (решения, заключения и разрешения, выдаваемые органами опеки и попечительства в соответствии с законодательством Российской Федерации об опеке и попечительстве; судебное решение, вступившее в законную силу).

2.7. Заявление о предоставлении государственной услуги заполняется заявителем (уполномоченным лицом) ручным или машинописным способом, либо в электронном виде на ПГУ ЛО или на ЕПГУ.

Заполненное заявление должно отвечать следующим требованиям:

текст заявления должен быть написан на русском языке синими или черными чернилами (пастой), записи в них хорошо читаемы и разборчивы, полное заполнение реквизитов о заявителе, листы заявления должны быть пронумерованы;

не допускается использование сокращений и аббревиатур, а также подчисток, приписок, зачеркнутых слов и иных неоговоренных исправлений, не заверенных подписью заявителя;

не допускается использование сотрудником органа социальной защиты населения, либо сотрудником МФЦ сокращений и аббревиатур, а также подчисток, приписок, зачеркнутых слов и иных неоговоренных исправлений, не скрепленных печатью и не заверенных подписью сотрудника органа социальной защиты населения, либо сотрудника МФЦ;

сведения, указанные в заявлении, не должны расходиться или противоречить прилагаемым к заявлению документам.

Заявитель (уполномоченное лицо) расписывается в заявлении в присутствии сотрудника органа социальной защиты населения, либо сотрудника МФЦ, которые в свою очередь, удостоверяют факт собственноручной подписи заявителя в заявлении.

Специалистом органа социальной защиты населения, либо специалистом МФЦ не удостоверяется факт собственноручной подписи заявителя в заявлении, в случае проставления в заявлении квалифицированной электронной подписи заявителя (уполномоченного лица), подписавшего документ, в соответствии с требованиями Федерального закона от 06.04.2011 N 63-ФЗ "Об электронной подписи" (далее – квалифицированная ЭП).

Форма заявления в электронном виде размещается на ПГУ ЛО. Заявитель (уполномоченное лицо) имеет право самостоятельно заполнить форму заявления, распечатать и представить заполненное заявление со всеми необходимыми документами в орган социальной защиты населения либо через МФЦ.

2.8. Прилагаемые к заявлению документы должны позволять идентифицировать принадлежность документа заявителю и отвечать следующим требованиям:

тексты документов написаны разборчиво, записи в них хорошо читаемы;

фамилия, имя и отчество заявителя написаны полностью;

в документах нет подчисток, приписок, зачеркнутых слов и иных неоговоренных исправлений, за исключением исправлений, скрепленных печатью и заверенных подписью специалиста органа (организации), выдавшего документ, его правопреемником или иным лицом, имеющим соответствующие полномочия;

документы не имеют серьезных повреждений, наличие которых допускает многозначность истолкования их содержания.

Копии представленных документов должны быть заверены нотариально или учреждением (организацией), выдавшей оригинал документа. При предъявлении заявителем (уполномоченным лицом) оригинала документа копии документов могут быть заверены подписью специалиста Комитета, либо специалиста МФЦ.

2.9. Заявление и документы, являющиеся основанием для предоставления государственной услуги, могут быть направлены в орган социальной защиты населения по почте. В этом случае копии документов должны быть заверены нотариально или учреждением (организацией), выдавшей оригинал документа, личная подпись заявителя (уполномоченного лица) на заявлении должна быть нотариально удостоверена. Днем обращения за предоставлением государственной услуги считается дата получения документов органом социальной защиты населения. Обязанность подтверждения факта отправки документов лежит на заявителе.

Исчерпывающий перечень документов, необходимых в соответствии с законодательными или иными нормативными правовыми актами для предоставления государственной услуги, находящихся в распоряжении государственных органов, органов местного самоуправления и подведомственных им организаций (за исключением организаций, оказывающих услуги, необходимые и обязательные для предоставления государственной услуги), и подлежащих предоставлению в рамках межведомственного информационного взаимодействия

2.10. Органы социальной защиты населения в рамках межведомственного информационного взаимодействия для предоставления государственной услуги запрашивают согласно поручению заявителя (уполномоченного лица):

технический паспорт из территориальных бюро технической инвентаризации либо справку органа местного самоуправления с указанием года постройки жилого дом из органов местного самоуправления;

сведения о правоустанавливающих документах на жилой дом, права на который зарегистрированы в Едином государственном реестре прав на недвижимое имущество и сделок с ним из территориальных органов Федеральной службы государственной регистрации, кадастра и картографии.

Право заявителя представить документы, указанные в пункте 2.10 настоящего административного регламента, по собственной инициативе

2.11. Заявитель (уполномоченное лицо) вправе представить документы (сведения), указанные в пункте 2.10 настоящего административного регламента, по собственной инициативе в орган социальной защиты населения, либо через МФЦ, либо через ПГУ ЛО, либо через ЕПГУ.

Исчерпывающий перечень оснований для приостановления предоставления государственной услуги с указанием допустимых сроков приостановления, в случае, если возможность приостановления предоставления государственной услуги предусмотрена действующим законодательством

2.12. Оснований для приостановления предоставления государственной услуги не имеется.

Исчерпывающий перечень оснований для отказа в приеме документов, необходимых для предоставления государственной услуги

2.13. Основаниями для отказа заявителю в приеме документов, необходимых для предоставления государственной услуги, являются:

предоставление заявителем (уполномоченным лицом) неполного комплекта документов, указанных в пункте 2.6 настоящего административного регламента;

предоставление заявителем (уполномоченным лицом) документов, не отвечающих требованиям пунктов 2.7, 2.8, 2.9 настоящего административного регламента.

Исчерпывающий перечень оснований для отказа в предоставлении государственной услуги

2.14. Основаниями для отказа в предоставлении государственной услуги является, если заявитель:

отсутствие у граждан, указанных в пункте 1.17 настоящего административного регламента, гражданства Российской Федерации;

отсутствие у граждан, указанных в пункте 1.17 настоящего административного регламента, факта проживания на территории Ленинградской области;

не относятся к лицам, указанным в пунктах 1.17 - 1.18 настоящего административного регламента.

Размер платы, взимаемой с заявителя при предоставлении государственной услуги, и способы ее взимания в случаях, предусмотренных федеральными законами, принимаемыми в соответствии с ними иными нормативными правовыми актами Российской Федерации, нормативными правовыми актами Ленинградской области

2.15. Предоставление государственной услуги является бесплатным для заявителей.

Максимальный срок ожидания в очереди при подаче заявления о предоставлении государственной услуги и при получении результата предоставления государственной услуги

2.16. Время ожидания в очереди при подаче заявления о предоставлении государственной услуги и при получении результата предоставления государственной услуги составляет не более 15 минут.

Срок регистрации заявления заявителя о предоставлении государственной услуги

2.17. Регистрация заявления о предоставлении государственной услуги осуществляется в течение рабочего дня с момента поступления в орган социальной защиты населения заявления о предоставлении государственной услуги.

Требования к помещениям, в которых предоставляется государственная услуга, к залу ожидания, местам для заполнения запросов о предоставлении государственной услуги, информационным стендам с образцами их заполнения и перечнем документов, необходимых для предоставления государственной услуги

2.18. Вход в помещение органа социальной защиты населения оборудуется информационной табличкой, содержащей его наименование.

Помещение органа социальной защиты населения должно быть оснащено информационными стендами, стульями, столами.

Места ожидания в очереди на представление или получение документов оборудуются стульями, кресельными секциями, скамьями (банкетками).

Места для заполнения документов оборудуются стульями, столами (стойками) и обеспечиваются образцами заполнения документов, бланками заявлений и канцелярскими принадлежностями.

Помещение органа социальной защиты населения должно соответствовать требованиям правил и норм "Гигиенические требования к естественному, искусственному и совмещенному освещению жилых и общественных зданий. СанПиН 2.2.1/2.1.1.1278-03" (утв. Главным государственным санитарным врачом Российской Федерации 6 апреля 2003 г., с 15 июня 2003 г.).

2.18.1. На информационных стендах должна быть размещена информация, содержащая:

- перечень нормативных правовых актов, предусматривающих предоставление государственной услуги и определяющих порядок ее получения;
- текст настоящего административного регламента;
- образцы оформления заявлений и перечень документов, необходимых для предоставления государственной услуги;
- номер кабинета, в котором специалисты органа социальной защиты населения, осуществляют прием граждан по вопросам предоставления государственной услуги;
- график работы органа социальной защиты населения;
- номера телефонов для справок, адреса электронной почты;
- описание процедур предоставления государственной услуги в текстовом виде и в виде блок-схемы;
- перечень оснований для отказа в приеме документов, необходимых для предоставления государственной услуги;
- перечень оснований для отказа в предоставлении государственной услуги;
- порядок обжалования действий (бездействия) и решений, принятых должностными лицами органа социальной защиты населения в рамках предоставления государственной услуги.

#### Показатели доступности и качества государственной услуги

2.19. Показателями доступности и качества государственной услуги являются:

- достоверность предоставляемой информации об услуге;
- четкость в изложении информации об услуге;
- наглядность форм предоставляемой информации об услуге;
- удобство и доступность получения информации об услуге;
- отсутствие обоснованных жалоб на действия (бездействие) сотрудников органа социальной защиты населения.

Иные требования, в том числе учитывающие особенности предоставления государственной услуги в многофункциональном центре предоставления государственных и муниципальных услуг и особенности предоставления государственной услуги в электронной форме

2.20. Требования при предоставлении государственной услуги в государственном бюджетном учреждении Ленинградской области «Многофункциональный центр»:

2.20.1. Предоставление государственной услуги посредством МФЦ осуществляется в филиалах государственного бюджетного учреждения Ленинградской области «Многофункциональный центр предоставления государственных и муниципальных услуг» (далее – ГБУ ЛО «МФЦ») с даты заключения соглашения о взаимодействии между ГБУ ЛО «МФЦ», комитетом по социальной защите населения Ленинградской области и органом социальной защиты населения администрации муниципального района (городского округа) Ленинградской области на предоставление настоящей государственной услуги.

2.20.2. В случае подачи документов в органы социальной защиты населения посредством МФЦ специалист МФЦ, осуществляющий прием и обработку документов, представляемых для получения государственной услуги, выполняет следующие действия:

- определяет предмет обращения;
- проводит проверку документов, удостоверяющих личность заявителя (уполномоченного лица), а также полномочий уполномоченного лица;
- проводит проверку правильности заполнения заявления и соответствия представленных документов требованиям настоящего административного регламента;
- в присутствии заявителя (уполномоченного лица) сверяет подлинники с копиями документов, отмечает копии штампом «Копия верна» и ставит подпись с расшифровкой фамилии,

должности и дату, а также удостоверяет факт собственноручной подписи заявителя (уполномоченного лица) в заявлении;

осуществляет сканирование представленных документов, формирует электронное дело, все документы которого связываются единым уникальным идентификационным кодом, позволяющим установить принадлежность документов конкретному заявителю и виду обращения за государственной (муниципальной) услугой;

направляет копии документов, с составлением описи этих документов, по реестру в органы социальной защиты населения:

- в электронном виде в составе пакета электронных дел, за электронной подписью специалиста МФЦ - в день обращения заявителя в МФЦ;

- на бумажных носителях – в течение двух рабочих дней со дня обращения заявителя в МФЦ (подлинники и/или нотариально заверенные копии, либо копии, заверенные уполномоченными лицами МФЦ), посредством курьерской связи, с составлением описи передаваемых документов, с указанием даты, количества листов, фамилии, должности и подписанные уполномоченным специалистом МФЦ.

При обнаружении несоответствия документов требованиям, указанным в пункте 2.13 настоящего административного регламента, специалист МФЦ, осуществляющий прием документов, уведомляет заявителя о наличии препятствий к приему заявки и возвращает документы заявителю для устранения выявленных недостатков.

По окончании приема документов специалист МФЦ выдает заявителю расписку в приеме документов.

При обращении заявителя в органы социальной защиты населения через МФЦ и при указании заявителем места получения ответа (результата предоставления государственной услуги) в МФЦ, ответственный специалист органа социальной защиты населения направляет в МФЦ документы, являющиеся результатом предоставления государственной услуги, для их последующей передачи заявителю, в срок не позднее двух рабочих дней до окончания срока предоставления государственной услуги.

Специалист МФЦ, ответственный за выдачу документов, полученных от органа социальной защиты населения, в день получения документов сообщает заявителю о принятом решении по телефону (с записью даты и времени телефонного звонка), а также о возможности получения документов в МФЦ.

2.21. Требования при предоставлении государственной услуги в электронном виде через Портал государственных и муниципальных услуг Ленинградской области и Единый Портал государственных услуг:

2.21.1. Деятельность ЕПГУ и ПГУ ЛО по организации предоставления государственной услуги осуществляется в соответствии с Федеральным законом от 27.07.2010 № 210-ФЗ «Об организации предоставления государственных и муниципальных услуг».

2.21.2. Для получения государственной услуги через ЕПГУ или через ПГУ ЛО заявителю необходимо предварительно пройти процесс регистрации в Единой системе идентификации и аутентификации (далее – ЕСИА).

2.21.3. Государственная услуга может быть получена через ПГУ ЛО следующими способами:

- с обязательной личной явкой на прием в орган социальной защиты населения;
- без личной явки на прием в орган социальной защиты населения.

2.21.4. Государственная услуга может быть получена через ЕПГУ с обязательной личной явкой на прием в орган социальной защиты населения.

2.21.5. Для получения государственной услуги без личной явки на приём в орган социальной защиты населения заявителю необходимо предварительно оформить квалифицированную ЭП для заверения заявления и документов, поданных в электронном виде на ПГУ ЛО.

2.21.6. Для подачи заявления через ЕПГУ заявитель должен выполнить следующие действия:

пройти идентификацию и аутентификацию в ЕСИА;  
в личном кабинете на ЕПГУ заполнить в электронном виде заявление на оказание государственной услуги;  
приложить к заявлению отсканированные документы, необходимые для предоставления государственной услуги;  
направить пакет электронных документов в орган социальной защиты населения посредством функционала ЕПГУ.

2.21.7. Для подачи заявления через ПГУ ЛО заявитель должен выполнить следующие действия:

пройти идентификацию и аутентификацию в ЕСИА;  
в личном кабинете на ПГУ ЛО заполнить в электронном виде заявление на оказание услуги;  
приложить к заявлению отсканированные документы, необходимые для предоставления государственной услуги;  
в случае, если заявитель выбрал способ оказания услуги без личной явки на прием в орган социальной защиты населения - заверить заявление и прилагаемые к нему отсканированные документы (далее - пакет электронных документов) полученной ранее квалифицированной ЭП;  
в случае, если заявитель выбрал способ оказания услуги с личной явкой на прием в орган социальной защиты населения - заверение пакета электронных документов квалифицированной ЭП не требуется;  
направить пакет электронных документов в орган социальной защиты населения посредством функционала ПГУ ЛО.

2.21.8. В результате направления пакета электронных документов посредством ПГУ ЛО или ЕПГУ в соответствии с требованиями пунктов, соответственно, 2.21.6 или 2.21.7 автоматизированной информационной системой межведомственного электронного взаимодействия Ленинградской области (далее - АИС «Межвед ЛО») производится автоматическая регистрация поступившего пакета электронных документов и присвоение пакету уникального номера дела. Номер дела доступен заявителю в личном кабинете ПГУ ЛО или ЕПГУ.

2.21.9. При предоставлении государственной услуги через ПГУ ЛО, в случае если заявитель подписывает заявление квалифицированной ЭП, специалист органа социальной защиты населения выполняет следующие действия:

формирует пакет документов, поступивший через ПГУ ЛО, и передает ответственному специалисту органа социальной защиты населения, наделенному в соответствии с должностным регламентом функциями по выполнению административной процедуры по приему заявлений и проверке документов, представленных для их рассмотрения;

после рассмотрения документов и утверждения проекта решения о предоставлении (отказе в предоставлении) государственной услуги заполняет предусмотренные в АИС «Межвед ЛО» формы о принятом решении и переводит дело в архив АИС «Межвед ЛО»;

уведомляет заявителя о принятом решении с помощью указанных в заявлении средств связи.

2.21.10. При предоставлении государственной услуги через ПГУ ЛО, в случае если заявитель не подписывает заявление квалифицированной ЭП, либо через ЕПГУ, специалист органа социальной защиты населения выполняет следующие действия:

формирует пакет документов, поступивший через ПГУ ЛО, либо через ЕПГУ, и передает ответственному специалисту органа социальной защиты населения, наделенному в соответствии с должностным регламентом функциями по выполнению административной процедуры по приему заявлений и проверке представленных документов для предоставления государственной услуги;

формирует через АИС «Межвед ЛО» приглашение на прием, которое должно содержать следующую информацию: адрес органа социальной защиты населения, в который необходимо обратиться заявителю, дату и время приема, номер очереди, идентификационный номер приглашения и перечень документов, которые необходимо представить на приеме. В АИС «Межвед ЛО» дело переводит в статус «Заявитель приглашен на прием».

В случае неявки заявителя на прием в назначенное время заявление и документы хранятся в АИС «Межвед ЛО» в течение 30 календарных дней, затем специалист органа социальной защиты населения, наделенный в соответствии с должностным регламентом функциями по приему заявлений и документов через ПГУ ЛО или ЕПГУ переводит документы в архив АИС «Межвед ЛО».

В случае, если заявитель явился на прием в указанное время, он обслуживается строго в это время. В случае, если заявитель явился позже, он обслуживается в порядке живой очереди. В любом из перечисленных случаев ответственный специалист органа социальной защиты населения, ведущий прием, отмечает факт явки заявителя в АИС "Межвед ЛО", дело переводит в статус "Прием заявителя окончен".

После рассмотрения документов и утверждения проекта решения о предоставлении (отказе в предоставлении) государственной услуги заполняет предусмотренные в АИС «Межвед ЛО» формы о принятом решении и переводит дело в архив АИС "Межвед ЛО";

Специалист органа социальной защиты населения не позднее пяти календарных дней со дня поступления в орган социальной защиты населения необходимых документов уведомляет заявителя о принятом решении и об отказе в приеме заявления и документов к нему с помощью указанных в заявлении средств связи и способе уведомления.

2.21.11. В случае поступления всех документов, указанных в пункте 2.6 настоящего административного регламента, и отвечающих требованиям, указанным в пунктах 2.7, 2.8 настоящего административного регламента, в форме электронных документов (электронных образов документов), удостоверенных квалифицированной ЭП, днем обращения за предоставлением государственной услуги считается дата регистрации приема документов на ПГУ ЛО.

В случае, если направленные заявителем (уполномоченным лицом) электронное заявление и документы не заверены квалифицированной ЭП, днем обращения за предоставлением государственной услуги считается дата личной явки заявителя в орган социальной защиты населения с предоставлением документов, указанных в пункте 2.6 настоящего административного регламента, и отвечающих требованиям, указанным в пунктах 2.7, 2.8 настоящего административного регламента.

### III. ИНФОРМАЦИЯ ОБ УСЛУГАХ, ЯВЛЯЮЩИХСЯ НЕОБХОДИМЫМИ И ОБЯЗАТЕЛЬНЫМИ ДЛЯ ПРЕДОСТАВЛЕНИЯ ГОСУДАРСТВЕННОЙ УСЛУГИ

3.1. Для предоставления государственной услуги получение услуг, которые являются необходимыми и обязательными для предоставления государственной услуги, не требуется.

### IV. СОСТАВ, ПОСЛЕДОВАТЕЛЬНОСТЬ И СРОКИ ВЫПОЛНЕНИЯ АДМИНИСТРАТИВНЫХ ПРОЦЕДУР, ТРЕБОВАНИЯ К ПОРЯДКУ ИХ ВЫПОЛНЕНИЯ, В ТОМ ЧИСЛЕ ОСОБЕННОСТИ ВЫПОЛНЕНИЯ АДМИНИСТРАТИВНЫХ ПРОЦЕДУР В ЭЛЕКТРОННОЙ ФОРМЕ

#### Предоставление государственной услуги

4.1. Предоставление государственной услуги включает в себя следующие административные процедуры:

прием и проверка поступивших для предоставления государственной услуги документов, регистрация заявления либо отказ в приеме заявления - в течение одного рабочего дня;

направление запросов о предоставлении в орган социальной защиты населения документов (сведений) в рамках межведомственного информационного взаимодействия и получение ответа на запрос - не более пяти рабочих дней с момента подачи заявления заявителем (уполномоченным лицом) в орган социальной защиты населения (получения документов из ГБУ ЛО МФЦ, либо через ЕПГУ или ПГУ ЛО);



подготовка проекта распоряжения о назначении (об отказе в назначении) денежной компенсации - не более пяти календарных дней со дня поступления в орган социальной защиты населения необходимых документов;

принятие распоряжения о назначении (об отказе в назначении) денежной компенсации - не более пяти календарных дней со дня подготовки проекта соответствующего распоряжения.

формирование списка получателей денежной компенсации по муниципальному району (городскому округу) Ленинградской области и его направление в Комитет – не более семи календарных дней со дня принятия распоряжения о назначении денежной компенсации;

получение Комитетом списков получателей денежной компенсации по муниципальным районам (городскому округу) Ленинградской области, формирование списка получателей денежной компенсации по Ленинградской области и его направление в Роструд - не более семи календарных дней со дня получения списков.

4.2. Механизм предоставления государственной услуги отражен в блок-схеме предоставления государственной услуги (Приложение 10 к настоящему административному регламенту).

4.2.1. Механизм предоставления государственной услуги через Портал государственных и муниципальных услуг в Ленинградской области отражен в блок-схеме предоставления государственной услуги (Приложения 11 и 12 к настоящему административному регламенту).

4.2.2. Механизм предоставления государственной услуги через Единый Портал государственных услуг отражен в блок-схеме предоставления государственной услуги (Приложение 13 к настоящему административному регламенту).

Прием и проверка поступивших для предоставления государственной услуги документов, регистрация заявления либо отказ в приеме заявления

4.3. Основанием для начала исполнения административной процедуры по приему и проверке поступивших для предоставления государственной услуги документов, регистрации заявления либо отказ в приеме заявления является обращение заявителя (уполномоченного лица) в орган социальной защиты населения, либо через МФЦ, либо через ПГУ ЛО, либо через ЕПГУ, либо направление заявления по почте с предоставлением документов, указанных в пункте 2.6 настоящего административного регламента и соответствующих требованиям пунктов 2.7, 2.8, 2.9 настоящего административного регламента.

4.4. При выполнении данной административной процедуры в случае обращения заявителя в орган социальной защиты населения – специалист, либо, в случае обращения в МФЦ - специалист МФЦ, с учетом положений пункта 2.20 настоящего административного регламента:

устанавливает предмет обращения, проверяет документы, удостоверяющие личность заявителя (уполномоченного лица), а также полномочия уполномоченного лица;

осуществляет проверку представленных для предоставления государственной услуги документов на предмет соответствия полного комплекта документов, указанных в пункте 2.6 настоящего административного регламента, требованиям пунктов 2.7, 2.8 настоящего административного регламента.

В присутствии заявителя (уполномоченного лица) сверяет копии с подлинниками документов, отмечает копии штампом «Копия верна», ставит подпись с расшифровкой должности, фамилии, дату и печать.

В случае соответствия представленных документов требованиям, указанным в настоящем административном регламенте, специалист осуществляет прием документов от заявителя (уполномоченного лица), удостоверяет факт собственноручной подписи заявителя (уполномоченного лица) и выдает заявителю (уполномоченному лицу) расписку – уведомление о приеме заявления и документов к нему.

При отсутствии у заявителя (уполномоченного лица) необходимых документов или при несоответствии представленных документов требованиям, указанным в настоящем

административном регламенте, - уведомляет заявителя (уполномоченное лицо) о наличии выявленных обстоятельств, препятствующих приему представленных документов.

В этом случае специалист органа социальной защиты населения либо МФЦ объясняет заявителю (уполномоченному лицу) суть выявленных несоответствий в представленных документах и предлагает принять меры по их устранению, указывая действия и их последовательность, которые должен совершить заявитель (уполномоченное лицо).

По просьбе заявителя (уполномоченного лица) специалист органа социальной защиты населения либо МФЦ указывает перечень необходимых для получения государственной услуги действий в письменном виде.

4.5. В Журнале устных обращений граждан специалист делает соответствующую запись о причине отказа в приеме документов, о которой заявитель (уполномоченное лицо) уведомляется под роспись.

4.6. При выполнении данной административной процедуры в случае обращения заявителя (уполномоченного лица) по почте специалист органа социальной защиты населения устанавливает предмет обращения, осуществляет проверку представленных для предоставления государственной услуги документов на предмет соответствия полного комплекта документов, указанных в пункте 2.6 настоящего административного регламента, требованиям пунктов 2.7, 2.8, 2.9 настоящего административного регламента.

В случае соответствия представленных документов требованиям, указанным в настоящем административном регламенте, специалист направляет по почте в адрес заявителя (уполномоченного лица) расписку – уведомление о приеме заявления и документов к нему.

При отсутствии у заявителя (уполномоченного лица) необходимых документов или при несоответствии представленных документов требованиям, указанным в настоящем административном регламенте, - специалист в письменной форме либо в устной форме по желанию заявителя возвращает заявителю (уполномоченному лицу) заявление и документы к нему, объясняет ему суть выявленных несоответствий в представленных документах и предлагает принять меры по их устранению, указывая действия и их последовательность, которые должен совершить заявитель (уполномоченное лицо).

4.7. Факт приема документов от заявителя (уполномоченного лица) фиксируется специалистом в Журнале регистрации заявлений о предоставлении государственной услуги по предоставлению средств на проведение ремонта индивидуальных жилых домов, принадлежащих членам семей военнослужащих, сотрудников органов внутренних дел Российской Федерации, учреждений и органов уголовно-исполнительной системы, федеральной противопожарной службы Государственной противопожарной службы, органов по контролю за оборотом наркотических средств и психотропных веществ, таможенных органов Российской Федерации, потерявшим кормильца и принятых по ним решениях (далее – Журнал регистрации) (Приложение 8 к настоящему административному регламенту).

Журнал регистрации должен быть пронумерован, прошнурован, скреплен печатью, подписью руководителя органа социальной защиты населения. Нумерация в Журнале регистрации ведется ежегодно, последовательно, начиная с первого номера со сквозной нумерацией. Все исправления в Журнале регистрации должны быть оговорены надписью «Исправленному верить» и заверены подписью специалиста и печатью.

Заявление регистрируется в Журнале регистрации в течение рабочего дня, являющегося днем обращения заявителя.

4.8. Результатом выполнения данной административной процедуры является прием документов от заявителя (уполномоченного лица), регистрация заявления и выдача (либо направление) уведомления о приеме документов либо отказ в приеме документов.

Срок выполнения данной административной процедуры – в течение одного рабочего дня.

4.9. Орган социальной защиты населения, предоставляющий государственную услугу либо МФЦ не вправе требовать от заявителя (уполномоченного лица):

представления документов, информации или осуществления действий, представление или осуществление которых не предусмотрено нормативными правовыми актами, регулирующими отношения, возникающие в связи с предоставлением государственной услуги;

представления документов и информации, которые находятся в распоряжении государственных органов, органов местного самоуправления и подведомственных им организаций в соответствии с нормативными правовыми актами (за исключением документов, подтверждающих оплату государственной пошлины, документов, включенных в перечень, определенный частью 6 статьи 7 Федерального закона от 27 июля 2010 года N 210-ФЗ "Об организации предоставления государственных и муниципальных услуг", а также документов, выдаваемых в результате оказания услуг, являющихся необходимыми и обязательными для предоставления государственных услуг);

осуществления действий, в том числе согласований, необходимых для получения государственной услуги и связанных с обращением в иные государственные органы, органы местного самоуправления, организации (за исключением получения услуг, являющихся необходимыми и обязательными для предоставления государственной услуги, включенных в перечни, предусмотренные частью 1 статьи 9 Федерального закона от 27 июля 2010 года N 210-ФЗ "Об организации предоставления государственных и муниципальных услуг", а также документов и информации, предоставляемых в результате оказания таких услуг).

4.10. Особенности выполнения административной процедуры в электронной форме:

4.10.1. При поступлении заявления (запроса) заявителя в электронной форме через ПГУ ЛО, либо ЕПГУ специалист, наделенный в соответствии с должностным регламентом функциями по приему заявлений и документов через Портал, формирует комплект документов, поступивших в электронном виде, и передает их специалисту, указанному в пункте 4.4 настоящего административного регламента.

4.10.2. Специалист, указанный в пункте 4.4 настоящего административного регламента:

осуществляет проверку поступивших для предоставления государственной услуги документов на предмет соответствия перечню, предусмотренному в пункте 2.6 настоящего административного регламента, а также требованиям пунктов 2.7, 2.8 и 2.9 настоящего административного регламента;

в случае если направленное заявление и пакет электронных документов не заверены квалифицированной ЭП заявителя, специалист, указанный в подпункте 4.10.1 пункта 4.10 настоящего административного регламента, формирует через АИС «Межвед ЛО» приглашение на прием, которое должно содержать следующую информацию: адрес органа социальной защиты населения, в который необходимо обратиться заявителю, дату и время приема, номер очереди, идентификационный номер приглашения и перечень документов, которые необходимо представить на приеме. В АИС «Межвед ЛО» дело переводит в статус «Заявитель приглашен на прием».

Направление запросов о предоставлении в орган социальной защиты населения документов (сведений) в рамках межведомственного информационного взаимодействия и получение ответа на запрос

4.11. Основанием для начала исполнения административной процедуры по направлению запросов о предоставлении в орган социальной защиты населения документов (сведений) в рамках межведомственного информационного взаимодействия и получении ответа на запрос является завершение административной процедуры по приему и проверке поступивших для предоставления государственной услуги документов, регистрации заявления либо отказ в приеме заявления.

4.12. Специалист органа социальной защиты населения определяет перечень документов, необходимых для предоставления государственной услуги и перечень организаций, запросы в которые, необходимо направить.

4.13. В рамках межведомственного информационного взаимодействия в случаях, предусмотренных Федеральным законом от 27 июля 2010 года № 210-ФЗ "Об организации предоставления государственных и муниципальных услуг", специалист органа социальной защиты населения запрашивает в соответствующих государственных органах и организациях, сведения, указанные в пункте 2.11 настоящего административного регламента.

Запрос направляется в форме электронного документа с использованием единой системы межведомственного электронного взаимодействия и АИС «Межвед ЛО» как одного из способов доступа к единой системе межведомственного электронного взаимодействия, а в случае отсутствия у органа социальной защиты населения доступа к единой системе межведомственного электронного взаимодействия либо отсутствия в единой системе межведомственного электронного взаимодействия возможности направить какой-либо электронный запрос, на бумажном носителе с соблюдением норм законодательства Российской Федерации о защите персональных данных по почте.

В случае отсутствия единой системы межведомственного электронного взаимодействия запрос формируется в письменном виде и направляется по почте.

4.14. Факт направления запроса регистрируется в Журнале регистрации запросов документов (сведений) в рамках межведомственного информационного взаимодействия (далее - журнал регистрации запросов).

Журнал регистрации запросов должен быть пронумерован, прошнурован, скреплен печатью, подписью руководителя структурного подразделения орган социальной защиты населения. Нумерация в журнале регистрации запросов ведется ежегодно, последовательно, начиная с первого номера со сквозной нумерацией. Все исправления в журнале регистрации запросов должны быть оговорены надписью «Исправленному верить» и заверены печатью.

4.15. Справки, оформленные на основании информации, полученной в электронном виде в рамках межведомственного информационного взаимодействия, заверяются подписями специалиста органа социальной защиты населения, печатью, приобщаются к заявлению.

4.16. Результатом выполнения данной административной процедуры является отправка запросов в соответствующие государственные органы, органы местного самоуправления, организации, подведомственные государственным органам и органам местного самоуправления и получение ответа на запрос.

Срок выполнения данной административной процедуры составляет не более пяти рабочих дней с момента подачи заявления заявителем (уполномоченным лицом) в орган социальной защиты населения (получения документов из ГБУ ЛО МФЦ, либо через ЕПГУ или ПГУ ЛО).

Подготовка проекта распоряжения о назначении (об отказе в назначении)  
денежной компенсации

4.17. Основанием для начала исполнения административной процедуры по подготовке проекта распоряжения о назначении (об отказе в назначении) денежной компенсации является завершение административной процедуры по направлению запросов о предоставлении в орган социальной защиты населения документов (сведений) в рамках межведомственного информационного взаимодействия и получение ответа на запрос.

4.18. При выполнении данной административной процедуры специалист:  
проводит оценку представленных заявителем (уполномоченным лицом) документов на предмет их соответствия условиям, указанным в пункте 1.17 с учетом оснований, указанных в пункте 2.14 настоящего административного регламента;

осуществляет подготовку проекта распоряжения о назначении (об отказе в назначении) денежной компенсации (далее - проект распоряжения).

4.19. Подготовленный проект распоряжения специалист представляет на согласование начальнику структурного подразделения органа социальной защиты населения, который, в случае согласия с проектом распоряжения, согласовывает его своей подписью.

4.20. Результатом выполнения данной административной процедуры является подготовка и согласование проекта распоряжения.

Срок выполнения данной административной процедуры – не более пяти календарных дней со дня поступления в орган социальной защиты населения необходимых документов.

#### Принятие распоряжения о назначении (об отказе в назначении) денежной компенсации

4.21. Основанием для начала исполнения административной процедуры по принятию распоряжения о назначении (об отказе в назначении) денежной компенсации является завершение административной процедуры по подготовке проекта распоряжения о назначении (об отказе в назначении) денежной компенсации.

4.22. Специалист согласованный проект распоряжения представляет председателю (начальнику, заведующему) органа социальной защиты населения (иному уполномоченному лицу органа социальной защиты населения) на подписание.

4.23. Председатель (начальник, заведующий) органа социальной защиты населения подписывает проект распоряжения, в случае отклонения – возвращает его с замечаниями.

4.24. По результатам принятого распоряжения об отказе в назначении денежной компенсации специалист готовит проект письма заявителю (уполномоченному лицу), согласовывает его и подписывает у председателя (начальника, заведующего) органа социальной защиты населения.

Экземпляр письма в срок не позднее пяти рабочих дней со дня принятия распоряжения об отказе в назначении денежной компенсации выдается заявителю (уполномоченному лицу) лично либо направляется по почте либо направляется в МФЦ, для последующей передачи заявителю, либо передается специалисту, указанному в подпункте 4.10.1 пункта 4.10 настоящего административного регламента для направления через личный кабинет заявителя, размещенный на ЕПГУ или ПГУ ЛО, второй – вкладывается в комплект документов заявителя.

4.25. Результатом выполнения данной административной процедуры является принятие распоряжения о назначении (об отказе в назначении) денежной компенсации.

Срок выполнения данной административной процедуры – не более пяти календарных дней со дня подготовки проекта соответствующего распоряжения.

#### Формирование списка получателей денежной компенсации по муниципальному району (городскому округу) Ленинградской области и его направление в Комитет

4.26. Основанием для исполнения административной процедуры по формированию списка получателей денежной компенсации по муниципальному району (городскому округу) Ленинградской области и его направление в Комитет является завершение административной процедуры по принятию распоряжения о назначении (об отказе в назначении) денежной компенсации.

4.27. Специалист органа социальной защиты населения, получивший личное дело с распоряжением о назначении денежной компенсации:

формирует список получателей денежной компенсации по муниципальному району (городскому округу) Ленинградской области в соответствии с Правилами выплаты обеспечения проведения ремонта индивидуальных жилых домов, принадлежащих членам семей военнослужащих, сотрудников органов внутренних дел Российской Федерации, учреждений и органов уголовно-исполнительной системы, федеральной противопожарной службы Государственной противопожарной службы, органов по контролю за оборотом наркотических средств и психотропных веществ, таможенных органов Российской Федерации, потерявшим кормильца" (утв. Постановлением Правительства РФ от 27.05.2006 N 313) (далее – список);

готовит проект сопроводительного письма к списку, представляет их на согласование начальнику структурного подразделения органа социальной защиты населения, который, в случае согласия с проектом и списком согласуют их своей подписью, и представляет их на подпись

председателю (начальнику, заведующему) органа социальной защиты населения (иному уполномоченному лицу органа социальной защиты населения);

подписанное сопроводительное письмо и список, заверенный печатью, направляет их в Комитет для формирования списка получателей денежной компенсации по Ленинградской области.

4.28. Результатом выполнения данной процедуры является формирование и направление списка получателей денежной компенсации по муниципальному району (городскому округу) Ленинградской области в Комитет.

Срок выполнения данной административной процедуры – не более семи календарных дней со дня принятия решения о назначении денежной компенсации.

Получение Комитетом списков получателей денежной компенсации по муниципальным районам (городскому округу) Ленинградской области, формирование списка получателей денежной компенсации по Ленинградской области и его направление в Роструд

4.29. Основанием для начала исполнения административной процедуры по получению Комитетом списков получателей денежной компенсации по муниципальным районам (городскому округу) Ленинградской области, формирование списка получателей денежной компенсации по Ленинградской области и его направление в Роструд является завершение административной процедуры по формированию списка получателей денежной компенсации по муниципальному району (городскому округу) Ленинградской области и его направление в Комитет.

4.30. Специалист Комитета:

обобщает информацию о получателях денежной компенсации, составляет список получателей денежной компенсации по Ленинградской области в соответствии с Правилами выплаты обеспечения проведения ремонта индивидуальных жилых домов, принадлежащих членам семей военнослужащих, сотрудников органов внутренних дел Российской Федерации, учреждений и органов уголовно-исполнительной системы, федеральной противопожарной службы Государственной противопожарной службы, органов по контролю за оборотом наркотических средств и психотропных веществ, таможенных органов Российской Федерации, потерявшим кормильца" (утв. Постановлением Правительства РФ от 27.05.2006 N 313) (далее – список);

готовит проект сопроводительного письма к списку, представляет их на согласование начальнику Сектора и заместителю председателя Комитета, которые, в случае согласия с проектом сопроводительного письма и списком согласуют их своей подписью, представляет их на подпись председателю Комитета.

4.31. Подписанное сопроводительное письмо и список, заверенный печатью, направляет в Роструд для осуществления выплаты.

4.32. Результатом выполнения данной административной процедуры является направление списка получателей денежной компенсации по Ленинградской области в Роструд.

Срок выполнения данной административной процедуры – не более семи календарных дней со дня получения списков.

## V. ФОРМЫ КОНТРОЛЯ ЗА ИСПОЛНЕНИЕМ АДМИНИСТРАТИВНОГО РЕГЛАМЕНТА

Порядок осуществления текущего контроля за соблюдением и исполнением ответственными должностными лицами положений административного регламента услуги и иных нормативных правовых актов, устанавливающих требования к предоставлению государственной услуги, а также принятием решений ответственными лицами

5.1. Текущий контроль осуществляется постоянно ответственными специалистами органов социальной защиты населения либо Комитета по каждой процедуре в соответствии с установленными настоящим регламентом содержанием действий и сроками их осуществления, а также путем проведения председателем (начальником, заведующим) органа социальной защиты

населения либо Комитета проверок исполнения положений настоящего административного регламента, иных нормативных правовых актов.

5.1.1. Текущий контроль осуществляется путем проведения проверок соблюдения последовательности и сроков действий, определенных административными процедурами по предоставлению государственной услуги.

5.1.2. О случаях и причинах нарушения сроков административных процедур начальник структурного подразделения органа социальной защиты населения либо Комитета информирует заместителя председателя (начальника, заведующего) органа социальной защиты населения либо Комитета, а также о принятии мер по устранению нарушений.

5.2. Контроль соблюдения специалистами МФЦ последовательности действий, определенных административными процедурами осуществляется директорами МФЦ.

Контроль соблюдения требований настоящего административного регламента в части, касающейся участия МФЦ в предоставлении государственной (муниципальной) услуги, осуществляется Комитетом экономического развития и инвестиционной деятельности Ленинградской области.

#### Порядок и периодичность осуществления плановых и внеплановых проверок полноты и качества предоставления государственной услуги

5.3. Контроль за полнотой и качеством предоставления государственной услуги включает в себя проведение проверок, выявление и устранение нарушений прав заявителей, рассмотрение, принятие решений и подготовку ответов на обращения заявителей, содержащих жалобы на решения, действия (бездействие) должностных лиц.

5.3.1. Проверки полноты и качества предоставления государственной услуги осуществляются на основании распоряжений Комитета.

5.3.2. Проверки могут быть плановыми и внеплановыми. Плановые проверки проводятся в соответствии с утвержденным председателем Комитета планом проверок, но не чаще чем один раз в три года. Внеплановые проверки проводятся по фактам обращений граждан или организаций, в которых содержится информация о допущенных сотрудниками органов социальной защиты населения нарушениях положений настоящего административного регламента.

5.4. Результатами выполнения процедуры контроля являются:  
 выявление нарушения выполнения административных процедур;  
 выявление неправомерно принятых решений о предоставлении государственной услуги;  
 устранение органом социальной защиты населения выявленных ошибок (нарушений);  
 отсутствие ошибок (нарушений).

Ответственность должностных лиц за решения и действия (бездействие), принимаемые (осуществляемые) в ходе предоставления государственной услуги

5.5. В случае выявления по результатам текущего контроля и проводимых проверок нарушений сроков и порядка исполнения административных процедур, обоснованности и законности совершения действий виновные лица привлекаются к ответственности в порядке, установленном законодательством Российской Федерации.

Ответственность должностного лица за соблюдение требований настоящего административного регламента по выполнению административных процедур, осуществлению действий (бездействия) при выполнении государственной услуги, закрепляется в должностных регламентах специалистов органов социальной защиты населения.

Требования к порядку и формам контроля за предоставлением государственной услуги, в том числе со стороны граждан, их объединений и организаций

5.6. Контроль за предоставлением государственной услуги, в том числе со стороны граждан, их объединений и организаций, осуществляется посредством открытости деятельности органа социальной защиты населения при предоставлении государственной услуги, получения гражданами, их объединениями и организациями актуальной, полной и достоверной информации о порядке предоставления государственной услуги и обеспечения возможности досудебного (внесудебного) рассмотрения жалоб.

#### VI. ДОСУДЕБНЫЙ (ВНЕСУДЕБНЫЙ) ПОРЯДОК ОБЖАЛОВАНИЯ РЕШЕНИЙ И ДЕЙСТВИЙ (БЕЗДЕЙСТВИЯ) ОРГАНА (ОРГАНИЗАЦИИ), ПРЕДОСТАВЛЯЮЩЕГО (ПРЕДОСТАВЛЯЮЩЕЙ) ГОСУДАРСТВЕННУЮ УСЛУГУ, А ТАКЖЕ ДОЛЖНОСТНЫХ ЛИЦ, ГОСУДАРСТВЕННЫХ, МУНИЦИПАЛЬНЫХ СЛУЖАЩИХ

Право заявителей на досудебное (внесудебное) обжалование решений и действий (бездействия), принятых (осуществляемых в ходе предоставления государственной услуги

6.1. Заявители имеют право на обжалование действий (бездействия) и решений, принятых (осуществляемых) в ходе предоставления государственной услуги, в досудебном (внесудебном) порядке.

Предмет досудебного (внесудебного) обжалования

6.2. Предметом досудебного (внесудебного) обжалования является решение, действия (бездействие) органа социальной защиты населения, должностного лица органа социальной защиты населения, муниципальных служащих, ответственных за предоставление государственной услуги, в том числе:

нарушение срока регистрации запроса заявителя о предоставлении государственной услуги;  
нарушение срока предоставления государственной услуги;  
требование у заявителя документов, не предусмотренных нормативными правовыми актами Российской Федерации, нормативными правовыми актами Ленинградской области для предоставления государственной услуги;

отказ в приеме у заявителя документов, предоставление которых предусмотрены нормативными правовыми актами Российской Федерации, нормативными правовыми актами Ленинградской области для предоставления государственной услуги;

отказ в предоставлении заявителю государственной услуги, если основания отказа не предусмотрены федеральными законами и принятыми в соответствии с ними иными нормативными правовыми актами Российской Федерации, нормативными правовыми актами Ленинградской области;

затребование с заявителя при предоставлении государственной услуги платы, не предусмотренной нормативными правовыми актами Российской Федерации, нормативными правовыми актами Ленинградской области;

отказ органа социальной защиты населения, должностных лиц органа социальной защиты населения, муниципальных служащих, ответственных за предоставление государственной услуги, в исправлении допущенных опечаток и ошибок в выданных в результате предоставления государственной услуги документах либо нарушение установленного срока таких исправлений.

Органы исполнительной власти (органы местного самоуправления) и должностные лица, которым может быть адресована жалоба в досудебном (внесудебном) порядке

6.3. Жалоба подается заявителем в орган социальной защиты населения либо в Комитет в письменной форме на бумажном носителе либо в электронной форме (Приложение 9 к настоящему административному регламенту).

Жалобы на решения, принятые председателем (начальником, заведующим) органа социальной защиты населения (либо исполняющим обязанности председателя (начальника,



заведующего), заместителем председателя (начальника, заведующего) органа социальной защиты населения) подаются заявителями в администрацию муниципального района (городского округа) либо в Комитет.

#### Основания для начала процедуры досудебного (внесудебного) обжалования

6.4. Основанием для начала процедуры досудебного (внесудебного) обжалования является личное обращение заявителя с жалобой, соответствующей требованиям части 5 статьи 11.2 Федерального закона от 27.07.2010 № 210-ФЗ «Об организации предоставления государственных и муниципальных услуг» либо направление жалобы по почте, через МФЦ, с использованием информационно-телекоммуникационной сети "Интернет", официального сайта органа, предоставляющего государственную услугу, Федеральной государственной информационной системы «Единый Портал государственных и муниципальных услуг», Портал государственных и муниципальных услуг Ленинградской области в сети Интернет.

6.5. Жалоба должна содержать:

наименование органа социальной защиты населения либо Комитета, должностного лица органа, предоставляющего государственную услугу, решения и действия (бездействие) которых обжалуются;

фамилию, имя, отчество (последнее - при наличии), сведения о месте жительства заявителя, а также номер (номера) контактного телефона, адрес (адреса) электронной почты (при наличии) и почтовый адрес, по которым должен быть направлен ответ заявителю;

сведения об обжалуемых решениях и действиях (бездействии) органа социальной защиты населения, должностного лица органа, предоставляющего государственную услугу;

доводы, на основании которых заявитель не согласен с решением и действием (бездействием) органа социальной защиты населения, должностного лица органа, предоставляющего государственную услугу.

Заявителем могут быть представлены документы (при наличии), подтверждающие доводы заявителя, либо их копии.

#### Права заявителей на получение информации и документов, необходимых для составления и обоснования жалобы

6.6. Заявитель имеет право на получение информации и документов, необходимых для составления и обоснования жалобы при условии, что это не затрагивает права, свободы и законные интересы других лиц, и если указанная информация и документы не содержат сведений, составляющих государственную или иную охраняемую законом тайну.

#### Сроки рассмотрения жалобы

6.7. Жалоба регистрируется в течение одного рабочего дня с момента ее поступления.

6.8. Жалоба, поступившая в орган социальной защиты населения либо Комитет, подлежит рассмотрению должностным лицом, наделенным полномочиями по рассмотрению жалоб, в течение пятнадцати рабочих дней со дня ее регистрации, а в случае обжалования отказа органа социальной защиты населения, должностного лица органа, предоставляющего государственную услугу, в приеме документов у заявителя либо в исправлении допущенных опечаток и ошибок или в случае обжалования нарушения установленного срока таких исправлений - в течение пяти рабочих дней со дня ее регистрации.

Жалоба на решение, принятое председателем (начальником, заведующим) органа социальной защиты населения (либо исполняющим обязанности председателя (начальника, заведующего), заместителем председателя (начальника, заведующего) органа социальной защиты населения), рассматривается в течение пятнадцати рабочих дней со дня ее регистрации.

6.9. Оснований для приостановления рассмотрения жалобы действующим законодательством не предусмотрено.

Исчерпывающий перечень случаев, в которых ответ на жалобу не дается

6.10. В случае, если в жалобе не указаны: фамилия заявителя, направившего жалобу, или почтовый адрес, по которому должен быть направлен ответ, ответ на жалобу не дается. Если в указанной жалобе содержатся сведения о подготавливаемом, совершаемом или совершенном противоправном деянии, а также о лице, его подготавливающем, совершающем или совершившем, жалоба подлежит направлению в государственный орган в соответствии с его компетенцией.

6.11. Жалоба, в которой обжалуется судебное решение, в течение семи календарных дней со дня ее регистрации возвращается заявителю, направившему ее, с разъяснением порядка обжалования данного судебного решения.

6.12. Орган социальной защиты населения или должностное лицо органа социальной защиты населения при получении письменной жалобы, в которой содержатся нецензурные либо оскорбительные выражения, угрозы жизни, здоровью и имуществу должностного лица, а также членов его семьи, вправе оставить жалобу без ответа по существу поставленных в ней вопросов и сообщить заявителю, направившему жалобу, о недопустимости злоупотребления правом.

6.13. В случае если текст письменной жалобы не поддается прочтению, ответ на жалобу не дается и она не подлежит направлению на рассмотрение в орган социальной защиты населения или должностному лицу органа социальной защиты населения либо в администрацию муниципального образования Ленинградской области либо Комитет в соответствии с их компетенцией, о чем в течение семи календарных дней со дня регистрации жалобы сообщается заявителю, направившему жалобу, если его фамилия и почтовый адрес поддаются прочтению.

6.14. В случае если в письменной жалобе заявителя содержится вопрос, на который ему неоднократно давались письменные ответы по существу в связи с ранее направляемыми жалобами и при этом в жалобе не приводятся новые доводы или обстоятельства, должностное лицо вправе принять решение о безосновательности очередной жалобы и прекращении переписки с заявителем по данному вопросу. В случае если ответ по существу поставленного в жалобе вопроса не может быть дан без разглашения сведений, составляющих государственную или иную охраняемую федеральным законом тайну, заявителю, направившему жалобу, сообщается о невозможности дать ответ по существу поставленного в ней вопроса в связи с недопустимостью разглашения указанных сведений.

6.15. В ходе личного приема заявителю может быть отказано в дальнейшем рассмотрении жалобы, если ему ранее был дан ответ по существу поставленных в обращении вопросов.

Результат досудебного (внесудебного) обжалования  
применительно к каждой процедуре либо инстанции обжалования

6.16. По результатам рассмотрения жалобы принимается одно из следующих решений:  
удовлетворить жалобу, в том числе в форме отмены принятого решения, исправления допущенных органом социальной защиты населения опечаток и ошибок в выданных в результате предоставления государственной услуги документах, возврата заявителю денежных средств, взимание которых не предусмотрено нормативными правовыми актами Российской Федерации, нормативными правовыми актами Ленинградской области, а также в иных формах;  
отказать в удовлетворении жалобы.

6.17. Ответ по результатам рассмотрения жалобы направляется заявителю не позднее рабочего дня, следующего за днем принятия решения, в письменной форме или форме электронного документа в соответствии с законодательством Российской Федерации.

6.18. Заявители имеют право обжаловать решение по жалобе административном порядке в комитет по социальной защите населения Ленинградской области и (или) в судебном порядке в соответствии с законодательством Российской Федерации.

6.19 . Информацию о порядке подачи и рассмотрения жалобы заявители могут получить на информационных стендах органа социальной защиты населения, на официальных сайтах органов социальной защиты населения.

к административному регламенту предоставления на территории Ленинградской области государственной услуги по предоставлению средств на проведение ремонта индивидуальных жилых домов, принадлежащих членам семей военнослужащих, сотрудников органов внутренних дел Российской Федерации, учреждений и органов уголовно-исполнительной системы, федеральной противопожарной службы Государственной противопожарной службы, органов по контролю за оборотом наркотических средств и психотропных веществ, таможенных органов Российской Федерации, потерявшим кормильца

Информация о месте нахождения и графике работы  
комитета по социальной защите населения Ленинградской области,  
справочные телефоны и адрес электронной почты

Адрес Комитета: Российская Федерация, 195197, Санкт-Петербург, улица Замшина, дом 6.

График работы Комитета:

понедельник-четверг: с 9 часов 00 минут до 12 часов 00 минут и с 12 часов 48 минут до 18 часов 00 минут;

пятница: с 9 часов 00 минут до 12 часов 00 минут и с 12 часов 48 минут до 17 часов 00 минут.

Справочные телефоны Комитета: *приемная* – +7-(812)-225-26-40, *тел/факс* – +7-(812)-225-24-60.

Адрес электронной почты: [ktszn@lenreg.ru](mailto:ktszn@lenreg.ru)

Адрес Сектора: Российская Федерация, 195197, Санкт-Петербург, улица Замшина, дом 6.

График работы Сектора:

понедельник-четверг: с 9 часов 00 минут до 12 часов 00 минут и с 12 часов 48 минут до 18 часов 00 минут;

пятница: с 9 часов 00 минут до 12 часов 00 минут и с 12 часов 48 минут до 17 часов 00 минут.

Справочные телефоны Сектора: +7-(812)- 225-27-50, *тел/факс* – +7-(812)- 225-24-60.

Адрес электронной почты: [ktszn@lenreg.ru](mailto:ktszn@lenreg.ru)

Приложение 2

к административному регламенту предоставления на территории Ленинградской области государственной услуги по предоставлению средств на проведение ремонта индивидуальных жилых домов, принадлежащих членам семей военнослужащих, сотрудников органов внутренних дел Российской Федерации, учреждений и органов уголовно-исполнительной системы, федеральной противопожарной службы Государственной противопожарной службы, органов по контролю за оборотом наркотических средств и психотропных веществ, таможенных органов Российской Федерации, потерявшим кормильца

Информация о местах нахождения, графиках работы, справочных телефонах, адресах электронной почты и адресах официальных сайтов в сети интернет органов социальной защиты населения (органов местного самоуправления)

№ пп	Орган, предоставляющий государственную услугу	Адрес	Контактный телефон	Приемные дни	Адрес электронной почты	адрес официального сайта в сети интернет
1	2	3	4	5	6	7
1	Комитет социальной защиты населения администрации Бокситогорского муниципального района Ленинградской области	187650, г.Бокситогорск, ул. Социалистическая, д.9  187600, г.Пикалево, ул. Речная, д.4	8-813-66-210-31  8-813-66-473-22	г.Бокситогорск: понедельник - 8.00 - 17.15 пятница – 8.00-16.00 перерыв: 13.00-14.00 г.Пикалево: вторник – 8.00. -17.15 перерыв: 13.00-14.00	<a href="mailto:boksoszn@yandex.ru">boksoszn@yandex.ru</a>  <a href="mailto:piksoczach@mail.ru">piksoczach@mail.ru</a>	<a href="http://www.boksitogorsk.ru/samoupravlenie/administraciya/social/socialka.htm">http://www.boksitogorsk.ru/samoupravlenie/administraciya/social/socialka.htm</a>
2	Комитет социальной защиты населения администрации Волосовского муниципального района Ленинградской области	188410, г. Волосово, ул. Красных Партизан, д.5	8-813-73-233-86	понедельник, вторник - 8.00 -17.00 перерыв: 12.00-13.00	<a href="mailto:volosovkszn@yandex.ru">volosovkszn@yandex.ru</a>	<a href="http://волосовскийрайон.рф/">http://волосовскийрайон.рф/</a>
3	Комитет социальной защиты населения администрации Волховского муниципального района Ленинградской области	187400, г. Волхов, Волховский пр., д. 23	8-813-63-281-85	понедельник, четверг - 8.30 -17.00 перерыв 13.00-14.00	<a href="mailto:ksznvolkhov@yandex.ru">ksznvolkhov@yandex.ru</a>	<a href="http://www.volkhov-raion.ru/munuslugi/">http://www.volkhov-raion.ru/munuslugi/</a>
4	Комитет по социальным вопросам администрации муниципального	188640, г. Всеволожск, Всеволожский пр., д.1	8-813-70-202-13	г.Всеволожск, г.Сертолово, пос.Кузьмолловский:	<a href="mailto:vsevuszno@mail.ru">vsevuszno@mail.ru</a>	<a href="http://www.vsevreg.ru/">http://www.vsevreg.ru/</a>

	образования "Всеволожский муниципальный район Ленинградской области"	188650, г. Сертолово, Выборгское шоссе, д.2  пос. Кузьмолловский, уд. Железнодорожная, д.26 (для устных обращений)	8-812-593-10-00  8-813-70-915-86	понедельник - пятница 9.00-16.00 перерыв: 13.00-14.00		
5	Комитет социальной защиты населения администрации муниципального образования "Выборгский район" Ленинградской области	188800, г. Выборг, Ул. Выборгская, д.30	8-813-78-280-96	вторник, четверг 9.00-16.00, пятница 9.00-15.00 перерыв 13.00-14.00	<a href="mailto:social@vbgregion.ru">social@vbgregion.ru</a>	<a href="http://www.vbglenobl.ru/content/informatsiya-kszn/">http://www.vbglenobl.ru/content/informatsiya-kszn/</a>
6	Комитет социальной защиты населения Гатчинский муниципальный район Ленинградской области	188350, г. Гатчина, пр.25 Октября, д. 23  188320, г. Коммунар, ул. Ленинградское шоссе, д. 10	8-813-71-962-65 8-813-71-227-50  8-812-460-53-19	г. Гатчина: понедельник-четверг – 9.00 – 18.00 пятница – 9.00 – 17.00 перерыв: 13.00 – 14.00 г. Коммунар: понедельник, вторник – 9.00 – 18.00 перерыв: 13.00 – 14.00	<a href="mailto:gatchks@gtm.ru">gatchks@gtm.ru</a>  <a href="mailto:Kommunar_szn@mail.ru">Kommunar_szn@mail.ru</a>	<a href="http://radm.gtm.ru/portal_gatchina/general/soz.htm/">http://radm.gtm.ru/portal_gatchina/general/soz.htm/</a>
7	Комитет социальной защиты населения администрации муниципального образования "Кингисеппский муниципальный район" Ленинградской области	188450, г. Кингисепп, пр. К.Маркса, д. 2а  188490, г. Ивангород, ул. Гагарина д. 10	8-813-75-228-49  8-13-75-541-81	г. Кингисепп, г. Ивангород: понедельник-четверг 8.30-17.30, пятница 8.30-15.30 перерыв: 12.30 – 13.30	<a href="mailto:kszn-king@mail.ru">kszn-king@mail.ru</a>	<a href="http://www.kingisepplo.ru/information/soczashita/index.htm/">http://www.kingisepplo.ru/information/soczashita/index.htm/</a>
8	Муниципальное учреждение "Комитет социальной защиты населения Киришского муниципального района Ленинградской области"	187110, г. Кириши, пр. Ленина, д. 42	8-813-68-535-92	понедельник – 14.00-17.00, среда, пятница – 8.30-13.00 вторник, четверг – 8.30-17.00 перерыв: 13.00-14.00	<a href="mailto:admsz@kirishi.ru">admsz@kirishi.ru</a>	<a href="http://www.admkir.ru/">www.admkir.ru/</a>
9	Комитет социальной защиты населения	187342, г. Кировск, ул. Кирова, д. 16/1	8-813-62-284-05	понедельник, среда – 9.00-18.00	<a href="mailto:uszn_kirovsk@mail.ru">uszn_kirovsk@mail.ru</a>	<a href="http://www.admkir.ru/">www.admkir.ru/</a>

	администрации Кировского муниципального района Ленинградской области			перерыв: 13.00-14.00		
10	Отдел социальной защиты населения администрации муниципального образования Лодейнопольский муниципальный район Ленинградской области	187700, г. Лодейное Поле, ул. Гагарина, д.1, кор.13	8-813-64-250-04	вторник, четверг – 8.30-17.00 перерыв 13.00 – 14.00	<a href="mailto:sotzlodia@mail.ru">sotzlodia@mail.ru</a>	<a href="http://www.admlodia.ru/">www.admlodia.ru/</a>
11	Комитет социальной защиты населения администрации муниципального образования Ломоносовский муниципальный район Ленинградской области	188512, г. Ломоносов, ул. Владимирская, д. 19/15	8-812-423-07-52 8-813-765-26-93	вторник четверг 9.00-16.00 перерыв: 13.00-13.40	<a href="mailto:kszn@lomonosovio.ru">kszn@lomonosovio.ru</a>	<a href="http://kszn.lomonosovio.ru/">http://kszn.lomonosovio.ru/</a>
12	Комитет социальной защиты населения администрации Лужского муниципального района Ленинградской области	188230, г. Луга, пр. Кирова, д. 71	8-813-72-288-72 8-813-72-424-66	Понедельник-четверг 8.00-16.00 пятница 8.00-12.00 перерыв 12.00-13.00	<a href="mailto:luga_uszn66@mail.ru">luga_uszn66@mail.ru</a>	<a href="http://luga.ru/msu/adm/kom_otd/kom_szn/">http://luga.ru/msu/adm/kom_otd/kom_szn/</a>
13	Управление социальной защиты населения администрации муниципального образования "Подпорожский муниципальный район Ленинградской области"	188740, г. Подпорожье, пр. Ленина, д. 26	8-813-65-246-09	Понедельник-пятница 8.30-17.30 перерыв: 13.00-14.00	<a href="mailto:usz_podp@mail.ru">usz_podp@mail.ru</a>	<a href="http://www.uszn.podadm.ru/">http://www.uszn.podadm.ru/</a>
14	Комитет социальной защиты населения администрации муниципального образования Приозерский муниципальный район Ленинградской области	188760, г. Приозерск, ул. Жуковского, д. 9	8-813-79-374-73	вторник – четверг - 9.00-17.00 пятница – 9.00-15.00 перерыв: 13.00-14.00	<a href="mailto:priozersk_ktszn@mail.ru">priozersk_ktszn@mail.ru</a>	<a href="http://ktszn-priozersk.ru/">http://ktszn-priozersk.ru/</a>
15	Комитет социальной	188560, г. Сланцы,	8-813-74-215-	вторник, четверг – 8.00-	<a href="mailto:cszn@rambler.ru">cszn@rambler.ru</a>	<a href="http://www.slanmo.ru">http://www.slanmo.ru</a>

	защиты населения администрации муниципального образования Сланцевский муниципальный район Ленинградской области	пер.Трестовский, д. 6	80	17.00 перерыв 13.00-14.00		
16	Комитет социальной защиты населения администрации муниципального образования Сосновоборский городской округ Ленинградской области	188540, г. Сосновый Бор, ул. Ленинградская, д. 46	8-813-69-236-46	понедельник, четверг – 9.00-18.00 перерыв: 13.00-14.00	<a href="mailto:soc@meria.sbor.ru">soc@meria.sbor.ru</a>	<a href="http://sbor.ru">http://sbor.ru</a>
17	Комитет социальной защиты населения администрации муниципального образования Тихвинский муниципальный район Ленинградской области	187556, г. Тихвин, 6 микрорайон, д. 11	8-813-67-519-86	понедельник - четверг – 8.00-16.00 перерыв: 13.00-14.00 пятница – 8.00 -13.00	<a href="mailto:tixszn@mail.ru">tixszn@mail.ru</a>	<a href="http://tikhvin.org">http://tikhvin.org</a>
18	Комитет социальной защиты населения администрации муниципального образования Тосненский район Ленинградской области	187000, г. Тосно, пр. Ленина, д. 36	8-813-61-221-35	понедельник - четверг - 8.00 – 17.00, пятница - 8.00 – 13.00 перерыв: 13.00 – 14.00	<a href="mailto:kszn-tosno@yandex.ru">kszn-tosno@yandex.ru</a>	<a href="http://tosno-online.com/structural-divisions/social/defence">http://tosno-online.com/structural-divisions/social/defence</a>



Приложение 3

к административному регламенту предоставления на территории Ленинградской области государственной услуги по предоставлению средств на проведение ремонта индивидуальных жилых домов, принадлежащих членам семей военнослужащих, сотрудников органов внутренних дел Российской Федерации, учреждений и органов уголовно-исполнительной системы, федеральной противопожарной службы Государственной противопожарной службы, органов по контролю за оборотом наркотических средств и психотропных веществ, таможенных органов Российской Федерации, потерявшим кормильца

Информация о местах нахождения и графике работы, справочных телефонах и адресах электронной почты МФЦ

№ п/п	Наименование МФЦ	Почтовый адрес	График работы	Адрес электронной почты	Телефон
1	Филиал ГБУ ЛО «МФЦ» «Волосовский»	187002, Ленинградская область г. Волосово, ул. Усадьба СХТ, д.1, лит.А	ежедневно с 9.00 до 21.00, без перерыва на обед	info_volosovo@mfc47.ru	+7 (904) 550-5550
2	Филиал ГБУ ЛО «МФЦ» «Волховский»	187403, Ленинградская область, г. Волхов, Волховский просп., д. 9	ежедневно с 9.00 до 18.00, выходные - суббота, воскресенье	info_volhov@mfc47.ru	8- 800-301-4747
3	Филиал ГБУ ЛО «МФЦ» «Всеволожский»	188640, Ленинградская область, г. Всеволожск, ул. Пожвинская, д. 4а  188681, Ленинградская область, Всеволожский район, д. Новосаратовка. (52-й километр внутреннего кольца КАД, в здании МРЭО-15, рядом с АЗС Лукойл)	ежедневно с 9.00 до 21.00, без перерыва на обед  ежедневно с 9.00 до 21.00, без перерыва на обед	info_vsevolozhsk@mfc47.ru  info_novosaratovka@mfc47.ru	8-800-301-4747  8-800-301-4747
4	Филиал ГБУ ЛО «МФЦ» «Выборгский»	188800, Ленинградская область, г. Выборг, ул. Вокзальная, д. 13  188800, Ленинградская область, Выборгский район, пос. Рошино, ул. Советская, д.8  188992, Ленинградская область, Выборгский район, Светогорск, ул. Красноармейская, 3	ежедневно с 9.00 до 21.00, без перерыва на обед  ежедневно с 9.00 до 21.00, без перерыва на обед  ежедневно с 9.00 до 21.00, без перерыва на обед	info_vyborg@mfc47.ru  info_roschino@mfc47.ru  info_vyborg@mfc47.ru	+7 (911) 956-45-68  +7 (921) 922-3906  8-800-301-4747
5	Филиал ГБУ ЛО «МФЦ» «Кингисеппский»	188480, Ленинградская область, Кингисеппский район, г. Кингисепп, ул. Фабричная, д.146	ежедневно с 9.00 до 21.00, без перерыва на обед	info_kingisepp@mfc47.ru	+7 (921) 772 91 28
6	Филиал ГБУ ЛО «МФЦ» «Кировский»	187340, Ленинградская область, Кировск, Новая улица, 1	понедельник-пятница с 9.00 до 18.00 час., суббота с 9.00 до 14.00 час. воскресенье -	inf_kirvsk@mfc47.ru	8-800-301-4747

7	Филиал ГБУ ЛО «МФЦ» «Лодейнопольский»	187700, Ленинградская область, г. Лодейное Поле, ул. Карла Маркса, д. 36, лит. Б	выходной понедельник – пятница с 9.00 до 20.00, суббота, без перерыва на обед воскресенье - выходной	info_lodeynopole@mfc47.ru	8-800-301-4747
8	Филиал ГБУ ЛО «МФЦ» «Ломоносовский»	188512, г. Ломоносов, Дворцовый просп., д. 57/11	ежедневно с 9.00 до 20.00, без перерыва на обед воскресенье - выходной	info_lomonosov@mfc47.ru	8-800-301-4747
9	Филиал ГБУ ЛО «МФЦ» «Приозерский»	188760, Ленинградская область, г. Приозерск, ул. Калинина 51, 2-й этаж, офис 228  188731, Ленинградская область, Приозерский район, пос. Сосново, ул. Механизаторов, д. 11	ежедневно с 9.00 до 21.00, без перерыва на обед  ежедневно с 9.00 до 20.00, без перерыва на обед воскресенье – выходной	info_priozersk@mfc47.ru  info_sosnovo@mfc47.ru	+7 921 099-78-77  +7 921 772 85 27
10	Филиал ГБУ ЛО «МФЦ» «Подпорожский»	187780, Ленинградская область, г. Подпорожье, ул. Октябрат д.3	понедельник – пятница с 9.00 до 18.00, суббота, воскресенье - выходные дни	info_podporojie@mfc47.ru	+7 (931) 535-15-69
11	Филиал ГБУ ЛО «МФЦ» «Сланцевский»	188560, Ленинградская область, г. Сланцы, ул. Кирова, д. 16а	ежедневно с 9.00 до 20.00, без перерыва на обед воскресенье - выходной	info_slantsy@mfc47.ru	+7 (921) 181-10-35
12	Филиал ГБУ ЛО «МФЦ» «Сосновоборский»	188540, Ленинградская область, г. Сосновый Бор, ул. Мира, д. 1	ежедневно с 9.00 до 21.00, без перерыва на обед	info_sosnovybor@mfc47.ru	+7 (931) 535-1584
13	Филиал ГБУ ЛО «МФЦ» «Тихвинский»	187553, Ленинградская область, г. Тихвин, 1-й микрорайон, д.2	ежедневно с 9.00 до 21.00, без перерыва на обед	info_tihvin@mfc47.ru	+7 (921) 181-0094
14	Филиал ГБУ ЛО «МФЦ» «Тосненский»	187002, Ленинградская область, г. Тосно, ул. Советская 9в	ежедневно с 9.00 до 21.00, без перерыва на обед	info_tosno@mfc47.ru	+7 (911) 090-7865
15	ГБУ ЛО «МФЦ»	191024, Санкт-Петербург, пр. Бакунина 5, 4-й этаж.	понедельник – четверг с 9:00 до 18:00, пятница с 9:00 до 17:00 суббота, воскресенье - выходной	info@mfc47.ru	8-800-301-4747

## Приложение 4

к административному регламенту предоставления на территории Ленинградской области государственной услуги по предоставлению средств на проведение ремонта индивидуальных жилых домов, принадлежащих членам семей военнослужащих, сотрудников органов внутренних дел Российской Федерации, учреждений и органов уголовно-исполнительной системы, федеральной противопожарной службы Государственной противопожарной службы, органов по контролю за оборотом наркотических средств и психотропных веществ, таможенных органов Российской Федерации, потерявшим кормильца

Форма

В \_\_\_\_\_  
 \_\_\_\_\_  
 \_\_\_\_\_  
 (наименование органа социальной защиты населения)  
 \_\_\_\_\_  
 \_\_\_\_\_  
 (фамилия, имя, отчество)  
 проживающего (проживающей) по адресу: \_\_\_\_\_  
 \_\_\_\_\_  
 \_\_\_\_\_  
 страховой номер индивидуального лицевого счета (СНИЛС)  
 телефон \_\_\_\_\_

## ЗАЯВЛЕНИЕ

о выплате средств на проведение ремонта  
индивидуального жилого дома

Прошу выплатить мне как члену семьи военнослужащего, потерявшему кормильца, в соответствии с пунктом 2 статьи 24 Федерального закона "О статусе военнослужащих" и Постановлением Правительства Российской Федерации от 27 мая 2006 г. N 313 "Об утверждении Правил обеспечения проведения ремонта индивидуальных жилых домов, принадлежащих членам семей военнослужащих, сотрудников органов внутренних дел Российской Федерации, учреждений и органов уголовно-исполнительной системы, федеральной противопожарной службы Государственной противопожарной службы, органов по контролю за оборотом наркотических средств и психотропных веществ, таможенных органов Российской Федерации, потерявшим кормильца" средства на проведение ремонта принадлежащего мне индивидуального жилого дома по адресу:

\_\_\_\_\_

С Федеральным законом "О статусе военнослужащих" и Правилами обеспечения проведения ремонта индивидуальных жилых домов, принадлежащих членам семей военнослужащих, сотрудников органов внутренних дел Российской Федерации, учреждений и органов уголовно-исполнительной системы, федеральной противопожарной службы Государственной противопожарной службы, органов по контролю за оборотом наркотических средств и психотропных веществ, таможенных органов Российской Федерации, потерявшим кормильца, утвержденными Постановлением Правительства Российской Федерации от 27 мая 2006 г. N 313, ознакомлен (а) и обязуюсь соблюдать установленные требования.

Подтверждаю, что сведения, сообщенные мной и всеми нижеподписавшимися членами семьи, в настоящем заявлении точны и исчерпывающи.

Денежные средства прошу перечислить \_\_\_\_\_  
(указываются банковские реквизиты счета

\_\_\_\_\_ в Сбергательном банке Российской Федерации или почтовый адрес)

Состав семьи (заполняется на каждого члена семьи, имеющего право на получение средств на проведение ремонта индивидуального жилого дома, принадлежащего членам семьи военнослужащего, потерявшим кормильца):

1) \_\_\_\_\_  
(степень родства) (ф.и.о.)

Документ, удостоверяющий личность \_\_\_\_\_

серия \_\_\_\_\_ N \_\_\_\_\_

выдан \_\_\_\_\_

(кем и когда выдан)

Проживает по адресу: \_\_\_\_\_

(дата)

(подпись члена семьи)

2) \_\_\_\_\_

(степень родства)

(ф.и.о.)

Документ, удостоверяющий личность \_\_\_\_\_

серия \_\_\_\_\_ N \_\_\_\_\_

выдан \_\_\_\_\_

(кем и когда выдан)

Проживает по адресу: \_\_\_\_\_

(дата)

(подпись члена семьи)

3) \_\_\_\_\_

(степень родства)

(ф.и.о.)

Документ, удостоверяющий личность \_\_\_\_\_

серия \_\_\_\_\_ N \_\_\_\_\_

выдан \_\_\_\_\_

(кем и когда выдан)

Проживает по адресу: \_\_\_\_\_

(дата)

(подпись члена семьи)

(дата)

(подпись заявителя)

Мне известно, что указанные ниже сведения могут быть представлены мною лично или запрошены органом социальной защиты населения в рамках межведомственного информационного взаимодействия для предоставления государственной услуги.

Для предоставления мне государственной услуги поручаю органу социальной защиты населения запросить в рамках межведомственного информационного взаимодействия следующие сведения:

наименование сведений	отметить, если следует запросить сведения (указать слово «да» в графе 2)	дополнительные сведения для запроса (например, дата освидетельствования, др. сведения для запроса)
1	2	3
технический паспорт		
справку органа местного		

самоуправления с указанием года постройки жилого дом		
сведения о правоустанавливающих документах на жилой дом, права на который зарегистрированы в Едином государственном реестре прав на недвижимое имущество и сделок с ним		

Предупрежден (а) о том, что при запросе документов (сведений) органом социальной защиты населения в рамках межведомственного информационного взаимодействия, вопрос предоставления государственной услуги будет рассмотрен после получения сведений

\_\_\_\_\_.  
(подпись, дата)

Прошу орган социальной защиты населения либо МФЦ письменно либо устно уведомить о результатах предоставления государственной услуги *(нужное подчеркнуть)*

\_\_\_\_\_.  
(подпись)

\_\_\_\_\_.  
(подпись)

\_\_\_\_\_.  
(фамилия, инициалы)

\_\_\_\_\_.  
(дата)

Заполняется в случае подачи заявления через уполномоченное лицо:

Сведения об уполномоченном лице:

Фамилия \_\_\_\_\_ Имя \_\_\_\_\_ Отчество \_\_\_\_\_ дата рождения \_\_\_\_\_

Адрес места жительства \_\_\_\_\_

Документ, удостоверяющий личность:

Тип документа	Серия		Номер	
	Дата выдачи		Кем выдан	

Документ, удостоверяющий полномочия уполномоченного лица:

Тип документа	Серия		Номер	
	Дата выдачи		Кем выдан	

Дата " \_\_\_\_ " \_\_\_\_ 20\_\_ г

\_\_\_\_\_.  
(подпись уполномоченного лица)

\_\_\_\_\_.  
(фамилия, инициалы)

Специалистом удостоверен факт собственноручной подписи заявителя (уполномоченного лица) в заявлении \_\_\_\_\_

\_\_\_\_\_.  
(подпись, расшифровка подписи, дата)

Заполняется специалистом органа социальной защиты населения  
(в случае подачи заявления и документов через орган социальной защиты населения)

Заявление и документы в количестве \_\_\_\_\_ шт. приняты от *(нужное подчеркнуть)*:

- заявителя (представителя заявителя)

- МФЦ

« \_\_\_\_ » \_\_\_\_\_ 20\_\_ года и зарегистрированы в журнале регистрации под № \_\_\_\_\_.

Специалист ОСЗН \_\_\_\_\_  
(подпись) (фамилия, инициалы)

-----  
**Расписка-уведомление о приеме заявления и документов  
 для предоставления государственной услуги  
 (заполняется специалистом органа социальной защиты населения  
 в случае приема заявления и документов от заявителя (уполномоченного лица) органом  
 социальной защиты населения)**

Заявление

гр. \_\_\_\_\_  
 и поименованные в заявлении документы в количестве \_\_\_\_\_ штук принял и  
 зарегистрировал « \_\_\_\_\_ » \_\_\_\_\_ 20 \_\_\_\_\_ г.

Специалист ОСЗН \_\_\_\_\_ телефон \_\_\_\_\_  
(подпись) (фамилия, инициалы)

-----  
**Заполняется специалистом МФЦ  
 (в случае подачи заявления и документов через МФЦ)**

Заявление и документы в количестве \_\_\_\_\_ шт. приняты от заявителя (уполномоченного  
 лица) « \_\_\_\_\_ » \_\_\_\_\_ 20 \_\_\_\_\_ года и зарегистрированы в журнале регистрации под  
 № \_\_\_\_\_.

Специалист МФЦ \_\_\_\_\_  
(подпись) (фамилия, инициалы)

-----  
**Расписка-уведомление о приеме заявления и документов  
 для предоставления государственной услуги  
 (в случае приема заявления и документов через МФЦ)**

Гр. \_\_\_\_\_  
 Представлены следующие документы:

№	Наименование документа	Подлинник (копия)	Кол-во экземпляров
1			
2			
3			
4			
5			

Заявление

гр. \_\_\_\_\_  
 и приложенные к заявлению документы в количестве \_\_\_\_\_ штук принял и  
 зарегистрировал « \_\_\_\_\_ » \_\_\_\_\_ 20 \_\_\_\_\_ г.

Специалист МФЦ \_\_\_\_\_ телефон \_\_\_\_\_  
(подпись) (фамилия, инициалы)

\* заявитель (уполномоченное лицо) подпись проставляет в присутствии специалиста

## Приложение 5

к административному регламенту предоставления на территории Ленинградской области государственной услуги по предоставлению средств на проведение ремонта индивидуальных жилых домов, принадлежащих членам семей военнослужащих, сотрудников органов внутренних дел Российской Федерации, учреждений и органов уголовно-исполнительной системы, федеральной противопожарной службы Государственной противопожарной службы, органов по контролю за оборотом наркотических средств и психотропных веществ, таможенных органов Российской Федерации, потерявшим кормильца

Форма

В \_\_\_\_\_  
 \_\_\_\_\_  
 \_\_\_\_\_  
 (наименование органа социальной защиты населения)  
 \_\_\_\_\_  
 \_\_\_\_\_  
 (фамилия, имя, отчество)  
 проживающего (проживающей) по адресу: \_\_\_\_\_  
 \_\_\_\_\_  
 \_\_\_\_\_  
 страховой номер индивидуального лицевого счета (СНИЛС)  
 телефон \_\_\_\_\_

## ЗАЯВЛЕНИЕ

о выплате средств на проведение ремонта  
индивидуального жилого дома

Прошу выплатить мне как члену семьи сотрудника, потерявшему кормильца, в соответствии с пунктом 4 части 1 статьи 10 Федерального закона "О социальных гарантиях сотрудникам органов внутренних дел Российской Федерации и внесении изменений в отдельные законодательные акты Российской Федерации" и Постановлением Правительства Российской Федерации от 27 мая 2006 г. N 313 "Об утверждении Правил обеспечения проведения ремонта индивидуальных жилых домов, принадлежащих членам семей военнослужащих, сотрудников органов внутренних дел Российской Федерации, учреждений и органов уголовно-исполнительной системы, федеральной противопожарной службы Государственной противопожарной службы, органов по контролю за оборотом наркотических средств и психотропных веществ, таможенных органов Российской Федерации, потерявшим кормильца" средства на проведение ремонта принадлежащего мне индивидуального жилого дома по адресу: \_\_\_\_\_

С Федеральным законом "О социальных гарантиях сотрудникам органов внутренних дел Российской Федерации и внесении изменений в отдельные законодательные акты Российской Федерации" и Правилами обеспечения проведения ремонта индивидуальных жилых домов, принадлежащих членам семей военнослужащих, сотрудников органов внутренних дел Российской Федерации, учреждений и органов уголовно исполнительной системы, федеральной противопожарной службы Государственной противопожарной службы, органов по

Заявление и документы в количестве \_\_\_\_\_ шт. приняты от (нужное подчеркнуть):  
 - заявителя (представителя заявителя)  
 - МФЦ  
 « \_\_\_\_\_ » \_\_\_\_\_ 20 \_\_\_\_\_ года и зарегистрированы в журнале регистрации под № \_\_\_\_\_.

Специалист ОСЗН \_\_\_\_\_  
 (подпись) (фамилия, инициалы)

-----  
 Расписка-уведомление о приеме заявления и документов  
 для предоставления государственной услуги  
 (заполняется специалистом органа социальной защиты населения  
 в случае приема заявления и документов от заявителя (уполномоченного лица) органом  
 социальной защиты населения)

Заявление  
 гр. \_\_\_\_\_  
 и поименованные в заявлении документы в количестве \_\_\_\_\_ штук принял и  
 зарегистрировал « \_\_\_\_\_ » \_\_\_\_\_ 20 \_\_\_\_\_ г.

Специалист ОСЗН \_\_\_\_\_ телефон \_\_\_\_\_  
 (подпись) (фамилия, инициалы)

-----  
 Заполняется специалистом МФЦ  
 (в случае подачи заявления и документов через МФЦ)

Заявление и документы в количестве \_\_\_\_\_ шт. приняты от заявителя (уполномоченного  
 лица) « \_\_\_\_\_ » \_\_\_\_\_ 20 \_\_\_\_\_ года и зарегистрированы в журнале регистрации под  
 № \_\_\_\_\_.

Специалист МФЦ \_\_\_\_\_  
 (подпись) (фамилия, инициалы)

-----  
 Расписка-уведомление о приеме заявления и документов  
 для предоставления государственной услуги  
 (в случае приема заявления и документов через МФЦ)

Гр. \_\_\_\_\_  
 Представлены следующие документы:

№	Наименование документа	Подлинник (копия)	Кол-во экземпляров
1			
2			
3			
4			
5			

Заявление  
 гр. \_\_\_\_\_  
 и приложенные к заявлению документы в количестве \_\_\_\_\_ штук принял и  
 зарегистрировал « \_\_\_\_\_ » \_\_\_\_\_ 20 \_\_\_\_\_ г.

Специалист МФЦ \_\_\_\_\_ телефон \_\_\_\_\_  
 (подпись) (фамилия, инициалы)

\* заявитель (уполномоченное лицо) подпись проставляет в присутствии специалиста



## Приложение 6

к административному регламенту  
предоставления на территории Ленинградской области  
государственной услуги по предоставлению средств  
на проведение ремонта индивидуальных жилых домов,  
принадлежащих членам семей военнослужащих,  
сотрудников органов внутренних дел Российской Федерации,  
учреждений и органов уголовно-исполнительной системы,  
федеральной противопожарной службы Государственной  
противопожарной службы, органов по контролю за оборотом наркотических средств и  
психотропных веществ, таможенных органов Российской Федерации, потерявшим кормильца

Форма

В \_\_\_\_\_  
\_\_\_\_\_  
\_\_\_\_\_  
(наименование органа социальной защиты населения)

от \_\_\_\_\_  
(фамилия, имя отчество заявителя)

\_\_\_\_\_

проживающего (проживающей) по адресу:  
\_\_\_\_\_  
(почтовый индекс, район, населенный пункт,  
\_\_\_\_\_  
улица, дом, корпус, квартира)

\_\_\_\_\_

страховой номер индивидуального лицевого счета (СНИЛС)

телефон \_\_\_\_\_

## ЗАЯВЛЕНИЕ

о выплате средств на проведение ремонта  
индивидуального жилого дома

Прошу в соответствии с пунктом 4 части 1 статьи 9 Федерального закона "О социальных гарантиях сотрудникам некоторых федеральных органов исполнительной власти и внесении изменений в отдельные законодательные акты Российской Федерации" и постановлением Правительства Российской Федерации от 27 мая 2006 г. N 313 "Об утверждении Правил обеспечения проведения ремонта индивидуальных жилых домов, принадлежащих членам семей военнослужащих, сотрудников органов внутренних дел Российской Федерации, учреждений и органов уголовно-исполнительной системы, федеральной противопожарной службы Государственной противопожарной службы, органов по контролю за оборотом наркотических средств и психотропных веществ, таможенных органов Российской Федерации, потерявшим кормильца" выплатить мне как члену семьи сотрудника, потерявшему кормильца, средства на проведение ремонта принадлежащего мне индивидуального жилого дома по адресу:

С Федеральным законом "О социальных гарантиях сотрудникам некоторых федеральных органов исполнительной власти и внесении изменений в отдельные законодательные акты Российской Федерации" и Правилами обеспечения проведения ремонта индивидуальных жилых домов, принадлежащих членам семей военнослужащих, сотрудников органов внутренних дел Российской Федерации, учреждений и органов уголовно-исполнительной системы, федеральной противопожарной службы Государственной противопожарной службы, органов по контролю за оборотом наркотических средств и психотропных веществ, таможенных органов Российской Федерации, потерявшим кормильца, утвержденными постановлением Правительства Российской Федерации от 27 мая 2006 г. N 313, ознакомлен(а) и обязуюсь соблюдать установленные требования.

Подтверждаю, что сведения, сообщенные мною и всеми нижеподписавшимися членами семьи, в настоящем заявлении точны и исчерпывающи.

Денежные средства прошу перечислить \_\_\_\_\_  
(указываются банковские реквизиты счета

\_\_\_\_\_ в Сберегательном банке Российской Федерации или почтовый адрес)

Состав семьи (заполняется на каждого члена семьи, имеющего право на получение средств на проведение ремонта индивидуального жилого дома, принадлежащего членам семьи сотрудника, потерявшим кормильца):

1) \_\_\_\_\_  
(степень родства) (ф.и.о.)  
Документ, удостоверяющий личность \_\_\_\_\_  
серия \_\_\_\_\_ N \_\_\_\_\_  
выдан \_\_\_\_\_  
(кем и когда выдан)

Проживает по адресу: \_\_\_\_\_  
\_\_\_\_\_ (дата) \_\_\_\_\_ (подпись члена семьи)

2) \_\_\_\_\_  
(степень родства) (ф.и.о.)  
Документ, удостоверяющий личность \_\_\_\_\_  
серия \_\_\_\_\_ N \_\_\_\_\_  
выдан \_\_\_\_\_  
(кем и когда выдан)

Проживает по адресу: \_\_\_\_\_  
\_\_\_\_\_ (дата) \_\_\_\_\_ (подпись члена семьи)

3) \_\_\_\_\_  
(степень родства) (ф.и.о.)  
Документ, удостоверяющий личность \_\_\_\_\_  
серия \_\_\_\_\_ N \_\_\_\_\_  
выдан \_\_\_\_\_  
(кем и когда выдан)

Проживает по адресу: \_\_\_\_\_  
\_\_\_\_\_ (дата) \_\_\_\_\_ (подпись члена семьи)

\_\_\_\_\_ (дата) \_\_\_\_\_ (подпись заявителя)

Мне известно, что указанные ниже сведения могут быть представлены мною лично или запрошены органом социальной защиты населения в рамках межведомственного информационного взаимодействия для предоставления государственной услуги.

Для предоставления мне государственной услуги поручаю органу социальной защиты населения запросить в рамках межведомственного информационного взаимодействия следующие сведения:

наименование сведений	отметить, если следует запросить сведения (указать слово «да» в графе 2)	дополнительные сведения для запроса  (например, дата освидетельствования, др. сведения для запроса)
1	2	3
технический паспорт		
справку органа местного самоуправления с указанием года постройки жилого дом		
сведения о правоустанавливающих документах на жилой дом, права на который зарегистрированы в Едином государственном реестре прав на недвижимое имущество и сделок с ним		

Предупрежден (а) о том, что при запросе документов (сведений) органом социальной защиты населения в рамках межведомственного информационного взаимодействия, вопрос предоставления государственной услуги будет рассмотрен после получения сведений

\_\_\_\_\_.  
(подпись, дата)

Прошу орган социальной защиты населения либо МФЦ письменно либо устно уведомить о результатах предоставления государственной услуги *(нужное подчеркнуть)*

\_\_\_\_\_.  
(подпись)

\_\_\_\_\_.  
(подпись)

\_\_\_\_\_.  
(фамилия, инициалы)

\_\_\_\_\_.  
(дата)

Заполняется в случае подачи заявления через уполномоченное лицо:

Сведения об уполномоченном лице:

Фамилия \_\_\_\_\_ Имя \_\_\_\_\_ Отчество \_\_\_\_\_ дата рождения \_\_\_\_\_

Адрес места жительства \_\_\_\_\_

Документ, удостоверяющий личность:

Тип документа	Серия		Номер	
	Дата выдачи		Кем выдан	

Документ, удостоверяющий полномочия уполномоченного лица:

Тип документа	Серия		Номер	
	Дата выдачи		Кем выдан	

Дата "\_\_\_" \_\_\_ 20\_\_ г

\_\_\_\_\_  
(подпись уполномоченного лица)\_\_\_\_\_  
(фамилия, инициалы)

Специалистом удостоверен факт собственноручной подписи заявителя (уполномоченного лица)  
в заявлении \_\_\_\_\_  
(подпись, расшифровка подписи, дата)

Заполняется специалистом органа социальной защиты населения  
(в случае подачи заявления и документов через орган социальной защиты населения)

Заявление и документы в количестве \_\_\_\_\_ шт. приняты от (нужное подчеркнуть):  
- заявителя (представителя заявителя)  
- МФЦ  
«\_\_\_» \_\_\_\_\_ 20\_\_ года и зарегистрированы в журнале регистрации под № \_\_\_\_\_.

Специалист ОСЗН \_\_\_\_\_  
(подпись) (фамилия, инициалы)

Расписка-уведомление о приеме заявления и документов  
для предоставления государственной услуги  
(заполняется специалистом органа социальной защиты населения  
в случае приема заявления и документов от заявителя (уполномоченного лица) органом  
социальной защиты населения)

Заявление

гр. \_\_\_\_\_

и поименованные в заявлении документы в количестве \_\_\_\_\_ штук принял и  
зарегистрировал «\_\_\_» \_\_\_\_\_ 20\_\_ г.

Специалист ОСЗН \_\_\_\_\_ телефон \_\_\_\_\_  
(подпись) (фамилия, инициалы)

Заполняется специалистом МФЦ  
(в случае подачи заявления и документов через МФЦ)

Заявление и документы в количестве \_\_\_\_\_ шт. приняты от заявителя (уполномоченного  
лица) «\_\_\_» \_\_\_\_\_ 20\_\_ года и зарегистрированы в журнале регистрации под  
№ \_\_\_\_\_.

Специалист МФЦ \_\_\_\_\_  
(подпись) (фамилия, инициалы)

Расписка-уведомление о приеме заявления и документов  
для предоставления государственной услуги  
(в случае приема заявления и документов через МФЦ)

Гр. \_\_\_\_\_

Представлены следующие документы:

№	Наименование документа	Подлинник (копия)	Кол-во экземпляров
1			
2			
3			
4			

5			
---	--	--	--

Заявление

гр. \_\_\_\_\_  
и приложенные к заявлению документы в количестве \_\_\_\_\_ штук принял и  
зарегистрировал « \_\_\_\_\_ » \_\_\_\_\_ 20 \_\_\_\_\_ г.

Специалист МФЦ \_\_\_\_\_ телефон \_\_\_\_\_  
(подпись) (фамилия, инициалы)

\* заявитель (уполномоченное лицо) подпись проставляет в присутствии специалиста

## Приложение 7

к административному регламенту предоставления на территории Ленинградской области государственной услуги по предоставлению средств на проведение ремонта индивидуальных жилых домов, принадлежащих членам семей военнослужащих, сотрудников органов внутренних дел Российской Федерации, учреждений и органов уголовно-исполнительной системы, федеральной противопожарной службы Государственной противопожарной службы, органов по контролю за оборотом наркотических средств и психотропных веществ, таможенных органов Российской Федерации, потерявшим кормильца

форма

## Согласие гражданина на обработку персональных данных

Я, \_\_\_\_\_  
(Ф.И.О. заявителя (уполномоченного лица) полностью)

« \_\_\_\_\_ » \_\_\_\_\_ года рождения,

Документ, удостоверяющий личность \_\_\_\_\_

Серия \_\_\_\_\_ номер \_\_\_\_\_ Дата выдачи « \_\_\_\_\_ » \_\_\_\_\_ г.

кем выдан \_\_\_\_\_

Адрес проживания: \_\_\_\_\_

Полномочия подтверждены \_\_\_\_\_

\_\_\_\_\_ (наименование и реквизиты доверенности или иного документа, подтверждающего полномочия уполномоченного лица)

В соответствии с пунктом 4 статьи 9 Федерального закона от 27.07.2006г. №152-ФЗ «О персональных данных» даю согласие комитету по социальной защите населения Ленинградской области, \_\_\_\_\_

(наименование органа социальной защиты, адрес – далее оператор)

на обработку моих персональных данных (фамилии, имени, отчества, даты рождения, паспортных данных, адреса места жительства, сведений, содержащихся в представленных документах, фотографии)

на обработку персональных данных (фамилии, имени, отчества, даты рождения, паспортных данных, адреса места жительства, сведений, содержащихся в представленных документах, фотографии)

\_\_\_\_\_ (указывается фамилия, имя, отчество лица, интересы которого представляет уполномоченное лицо)

с целью получения мер социальной поддержки в сфере социальной защиты населения, а именно сбор, использование, систематизацию, передачу, накопление, блокирование, хранение, уничтожение (обновление, изменение), распространение, в том числе передачу третьим лицам: федеральным органам исполнительной власти и их территориальным органам, органам исполнительной власти субъектов Российской Федерации и подведомственным им государственным учреждениям, органам местного самоуправления и подведомственным им муниципальным учреждениям и другим организациям, учреждениям и ведомствам, участвующим в предоставлении государственных и муниципальных услуг, а также осуществление любых иных действий с персональными данными заявителя, предусмотренных действующим законодательством РФ.

Оператор гарантирует, что обработка персональных данных осуществляется в соответствии с действующим законодательством РФ.

Я проинформирован (а), что оператор будет обрабатывать персональные данные как неавтоматизированным, так и автоматизированным способом обработки.

Настоящее согласие действует до даты его отзыва мною, указанного в личном заявлении, заполненного в произвольной форме, поданного оператору.

Подпись заявителя (уполномоченного лица) \_\_\_\_\_ (фамилия, инициалы) \_\_\_\_\_ (дата) \_\_\_\_\_  
(нужное подчеркнуть) (подпись)

Принял \_\_\_\_\_ (дата приема заявления) \_\_\_\_\_ (подпись специалиста) \_\_\_\_\_ (фамилия, инициалы)



**Расписка-уведомление**

Принято согласие на обработку персональных данных « \_\_\_\_ » \_\_\_\_ 20 \_\_\_\_ г.

Принял \_\_\_\_\_ (подпись специалиста) \_\_\_\_\_ (фамилия, инициалы)

## Приложение 8

к административному регламенту предоставления на территории Ленинградской области государственной услуги по предоставлению средств на проведение ремонта индивидуальных жилых домов, принадлежащих членам семей военнослужащих, сотрудников органов внутренних дел Российской Федерации, учреждений и органов уголовно-исполнительной системы, федеральной противопожарной службы Государственной противопожарной службы, органов по контролю за оборотом наркотических средств и психотропных веществ, таможенных органов Российской Федерации, потерявшим кормильца

Форма

## ЖУРНАЛ

регистрации заявлений о предоставлении государственной услуги по предоставлению средств на проведение ремонта индивидуальных жилых домов, принадлежащих членам семей военнослужащих, сотрудников органов внутренних дел Российской Федерации, учреждений и органов уголовно-исполнительной системы, федеральной противопожарной службы Государственной противопожарной службы, органов по контролю за оборотом наркотических средств и психотропных веществ, таможенных органов Российской Федерации, потерявшим кормильца и принятых по ним решениях

№ п/п	Дата обращения	Способ обращения *	Фамилия, имя, отчество	Адрес места жительства	Дата принятия решения	Принятое решение о назначении/ об отказе в назначении	Примечание
1	2	3	4	5	6	7	8

\* Виды способа обращения:

- 1- лично через ОСЗН
- 2 – лично через МФЦ
- 3 – по почте
- 4 – в электронном виде



## Приложение 9

к административному регламенту предоставления на территории Ленинградской области государственной услуги по предоставлению средств на проведение ремонта индивидуальных жилых домов, принадлежащих членам семей военнослужащих, сотрудников органов внутренних дел Российской Федерации, учреждений и органов уголовно-исполнительной системы, федеральной противопожарной службы Государственной противопожарной службы, органов по контролю за оборотом наркотических средств и психотропных веществ, таможенных органов Российской Федерации, потерявшим кормильца

Форма

В

\_\_\_\_\_ (наименование органа, предоставляющего государственную услугу)

\_\_\_\_\_ (должностное лицо органа, предоставляющего государственную услугу, решения и действия (бездействие) которого обжалуется)

от \_\_\_\_\_

адрес проживания: \_\_\_\_\_

Телефон: \_\_\_\_\_

Адрес эл/почты: \_\_\_\_\_

## ЖАЛОБА

\_\_\_\_\_

\_\_\_\_\_

\_\_\_\_\_

\_\_\_\_\_

\_\_\_\_\_

\_\_\_\_\_

(указать причину жалобы, дату и т.д.)

В подтверждение вышеизложенного прилагаю следующие документы (при наличии):

1. \_\_\_\_\_
2. \_\_\_\_\_
3. \_\_\_\_\_

\_\_\_\_\_ (дата) \_\_\_\_\_ (подпись)

Жалобу принял:

Дата \_\_\_\_\_ вх.№ \_\_\_\_\_

специалист ( \_\_\_\_\_ )

Ф.И.О.

подпись

к административному регламенту предоставления на территории Ленинградской области государственной услуги по предоставлению средств на проведение ремонта индивидуальных жилых домов, принадлежащих членам семей военнослужащих, сотрудников органов внутренних дел Российской Федерации, учреждений и органов уголовно-исполнительной системы, федеральной противопожарной службы Государственной противопожарной службы, органов по контролю за оборотом наркотических средств и психотропных веществ, таможенных органов Российской Федерации, потерявшим кормильца

### БЛОК – СХЕМА

к административному регламенту предоставления на территории Ленинградской области государственной услуги по предоставлению средств на проведение ремонта индивидуальных жилых домов, принадлежащих членам семей военнослужащих, сотрудников органов внутренних дел Российской Федерации, учреждений и органов уголовно-исполнительной системы, федеральной противопожарной службы Государственной противопожарной службы, органов по контролю за оборотом наркотических средств и психотропных веществ, таможенных органов Российской Федерации, потерявшим кормильца

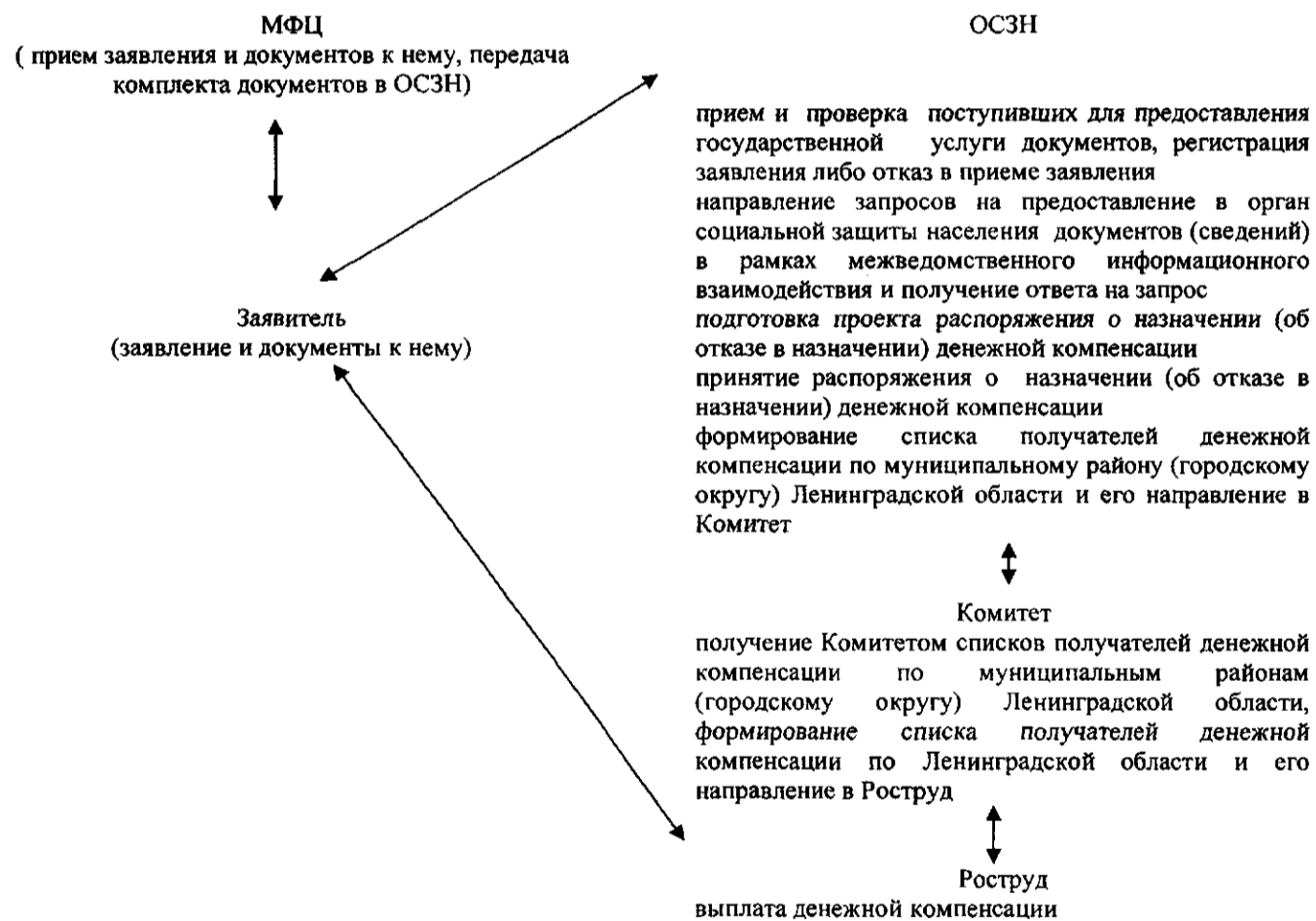

1. ОСЗН – органы социальной защиты населения
2. МФЦ – многофункциональные центры
3. Комитет – Комитет по социальной защите населения Ленинградской области
4. Роструд – Федеральная служба по труду и занятости

Приложение 11  
к административному регламенту предоставления на территории Ленинградской области государственной услуги по предоставлению средств на проведение ремонта индивидуальных жилых домов, принадлежащих членам семей военнослужащих, сотрудников органов внутренних дел Российской Федерации, учреждений и органов уголовно-исполнительной системы, федеральной противопожарной службы Государственной противопожарной службы, органов по контролю за оборотом наркотических средств и психотропных веществ, таможенных органов Российской Федерации, потерявшим кормильца

**БЛОК – СХЕМА**  
предоставления государственной услуги без личной явки на приём  
в орган социальной защиты населения через Портал государственных услуг Ленинградской области  
(gu.lenobl.ru)

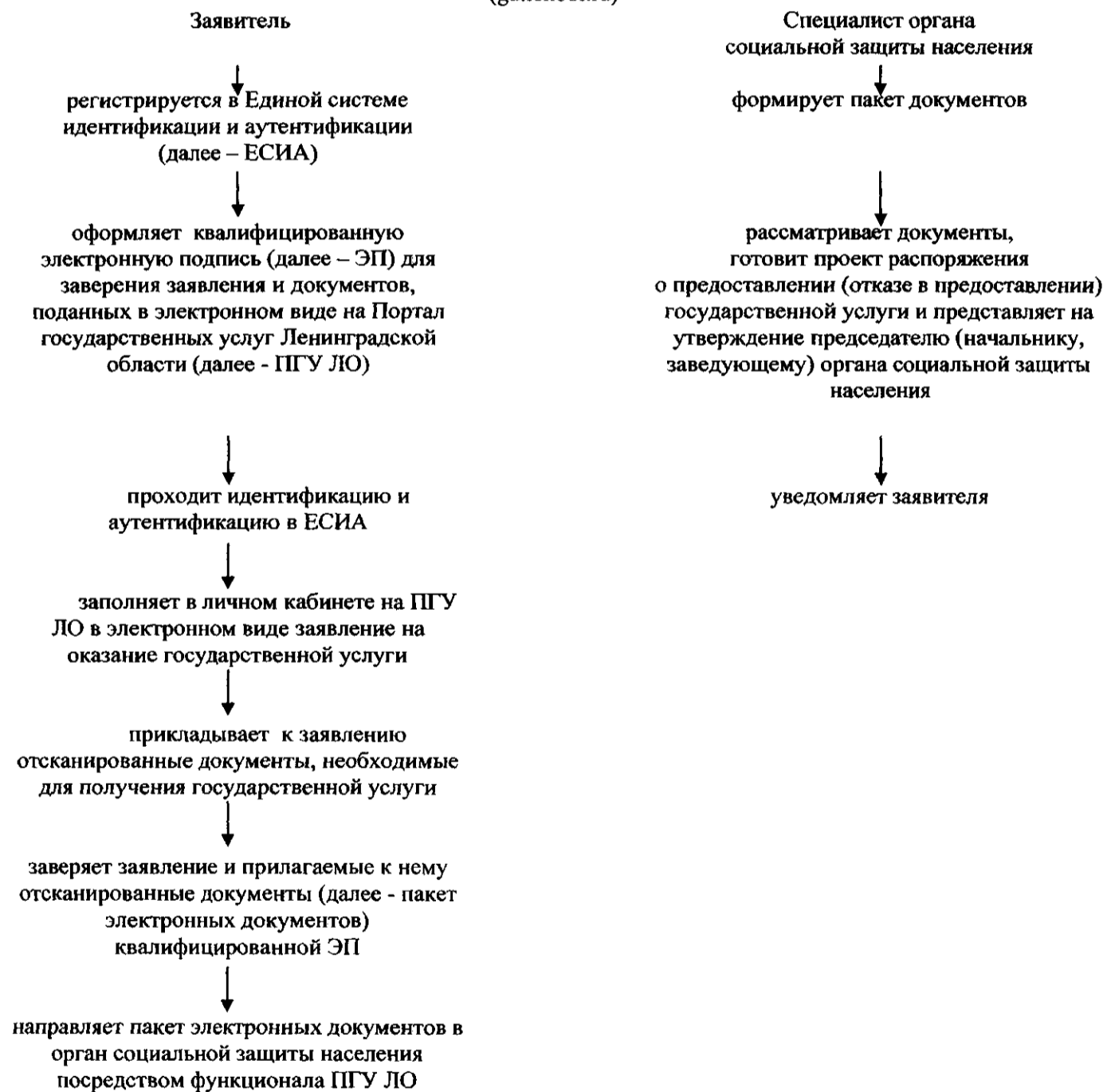

к административному регламенту предоставления на территории Ленинградской области государственной услуги по предоставлению средств на проведение ремонта индивидуальных жилых домов, принадлежащих членам семей военнослужащих, сотрудников органов внутренних дел Российской Федерации, учреждений и органов уголовно-исполнительной системы, федеральной противопожарной службы Государственной противопожарной службы, органов по контролю за оборотом наркотических средств и психотропных веществ, таможенных органов Российской Федерации, потерявшим кормильца

### БЛОК – СХЕМА

предоставления государственной услуги с обязательной личной явкой на прием в орган социальной защиты населения через Портал государственных услуг Ленинградской области (gu.lenobl.ru)

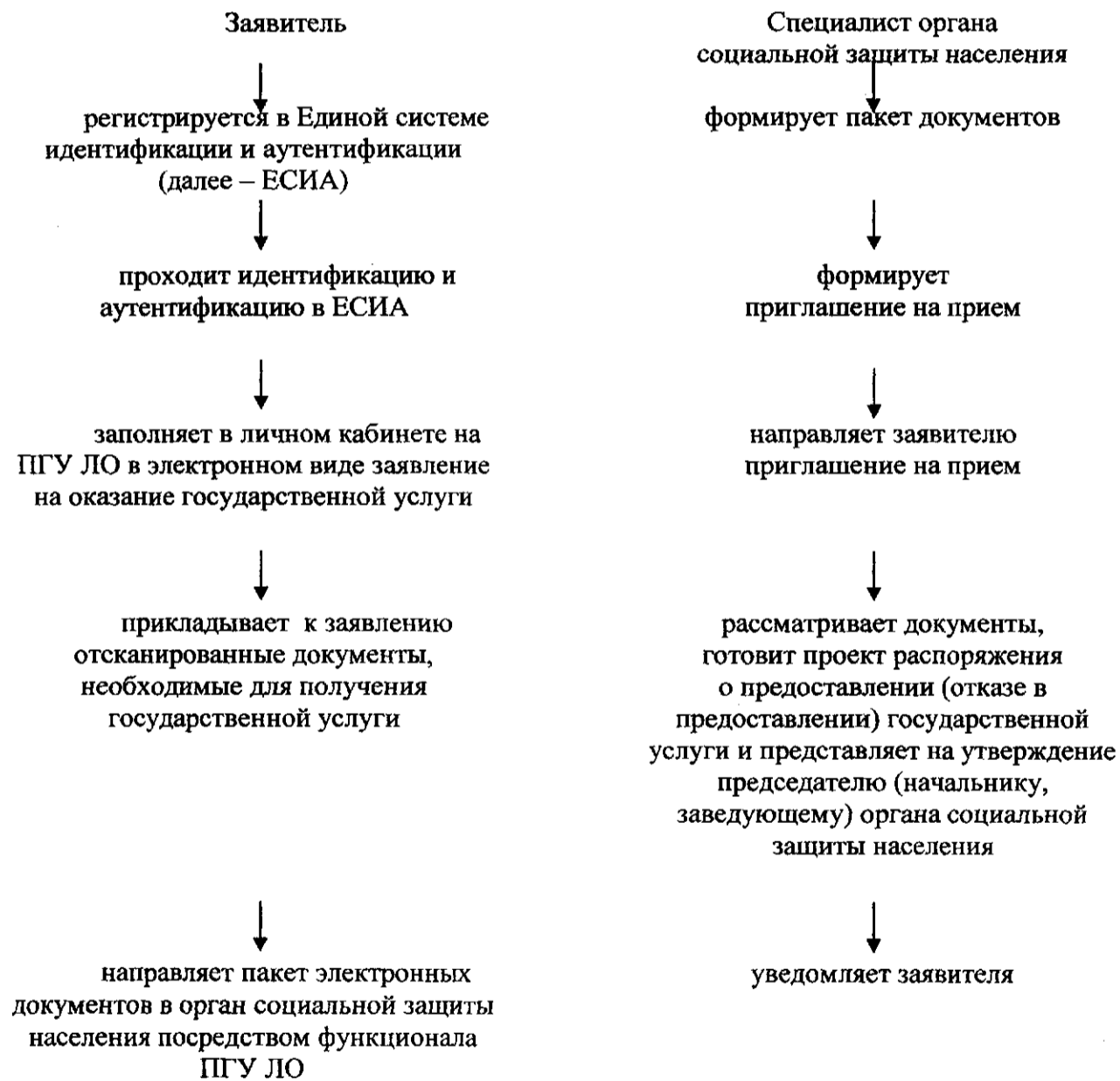

## Приложение 13

к административному регламенту предоставления на территории Ленинградской области государственной услуги по предоставлению средств на проведение ремонта индивидуальных жилых домов, принадлежащих членам семей военнослужащих, сотрудников органов внутренних дел Российской Федерации, учреждений и органов уголовно-исполнительной системы, федеральной противопожарной службы Государственной противопожарной службы, органов по контролю за оборотом наркотических средств и психотропных веществ, таможенных органов Российской Федерации, потерявшим кормильца

## БЛОК – СХЕМА

предоставления государственной услуги с обязательной личной явкой на прием в орган социальной защиты населения через Единый Портал государственных услуг (gosuslugi.ru)

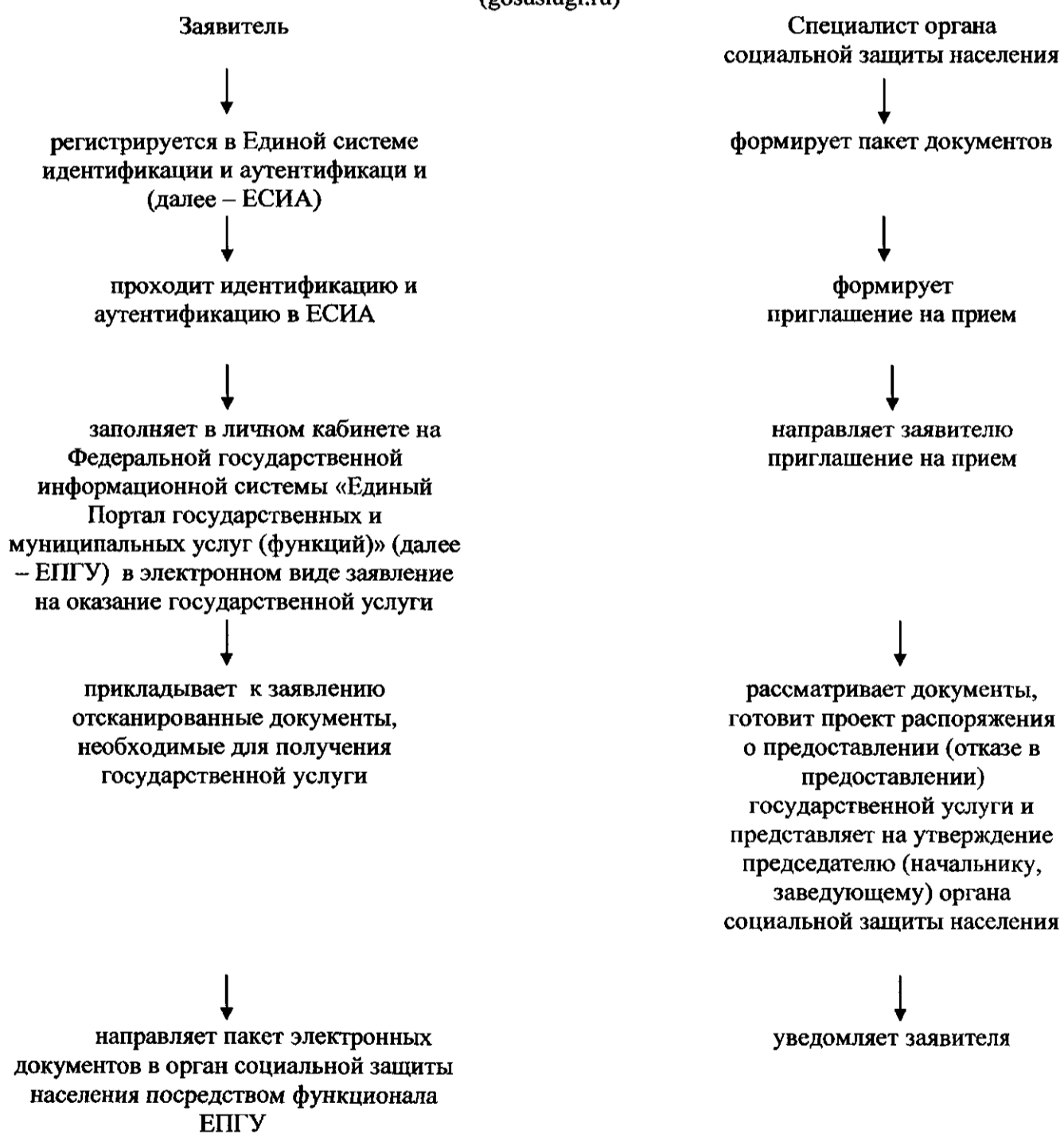

**УТВЕРЖДЕНО**  
**приказом комитета**  
**по социальной защите населения**  
**Ленинградской области**  
**от 31.08.2015г N 14**

**(приложение 2)**

**АДМИНИСТРАТИВНЫЙ РЕГЛАМЕНТ**

**предоставления на территории Ленинградской области государственной услуги по предоставлению членам семей погибших (умерших) военнослужащих и сотрудников некоторых федеральных органов исполнительной власти компенсационных выплат в связи с расходами по оплате жилых помещений, коммунальных и других видов услуг**

## 1. ОБЩИЕ ПОЛОЖЕНИЯ

### Наименование государственной услуги

1.1. Государственная услуга по предоставлению членам семей погибших (умерших) военнослужащих и сотрудников некоторых федеральных органов исполнительной власти компенсационных выплат в связи с расходами по оплате жилых помещений, коммунальных и других видов услуг (далее – государственная услуга).

Наименование органа исполнительной власти Ленинградской области (органа местного самоуправления, организации), предоставляющего государственную услугу, и его структурных подразделений, ответственных за предоставление государственной услуги

1.2. Государственную услугу на территории Ленинградской области представляют органы местного самоуправления муниципального района, городского округа Ленинградской области в лице органов социальной защиты населения муниципальных образований Ленинградской области (далее – органы социальной защиты населения).

Информация о местах нахождения и графике работы органов исполнительной власти Ленинградской области (органов местного самоуправления, организаций), предоставляющих государственную услугу, и их структурных подразделений, ответственных за предоставление государственной услуги, справочных телефонах и адресах электронной почты данных структурных подразделений, в том числе номере телефона-автоинформатора

1.3. Места нахождения, график работы органов социальной защиты населения, справочные телефоны и адреса электронной почты приведены в Приложении 2 к настоящему административному регламенту

Информация о местах нахождения и графике работы органов исполнительной власти Ленинградской области (органов местного самоуправления, организаций), участвующих в предоставлении государственной услуги, справочных телефонах и адресах электронной почты (за исключением организаций, оказывающих услуги, являющиеся необходимыми и обязательными для предоставления государственной услуги), и их структурных подразделений, ответственных за предоставление государственной услуги, справочных телефонах и адресах электронной почты данных структурных подразделений, в том числе номере телефона-автоинформатора,

1.4. Место нахождения, график работы Комитета по социальной защите населения Ленинградской области (далее – Комитет), справочные телефоны и адрес электронной почты приведены в Приложении 1 к настоящему административному регламенту.

Информация о местах нахождения и графике работы, справочных телефонах и адресах электронной почты многофункциональных центров предоставления государственных и муниципальных услуг (МФЦ)

1.5. Государственная услуга предоставляется при обращении в многофункциональные центры государственных и муниципальных услуг (далее – МФЦ). Заявители представляют документы в МФЦ путем личной подачи документов.

Информация о местах нахождения и графике работы, справочных телефонах и адресах электронной почты МФЦ приведена в Приложении 3 к настоящему административному регламенту.

Адрес портала государственных услуг (функций) Ленинградской области, а также адреса официальных сайтов органов исполнительной власти Ленинградской области (органов местного самоуправления, организаций), предоставляющих государственную услугу, а также органов исполнительной власти (органов местного самоуправления, организаций) участвующих в предоставлении государственной услуги (за исключением организаций, оказывающих услуги, являющиеся необходимыми и обязательными для предоставления государственной услуги), в сети Интернет, содержащих информацию о государственной услуге

1.6. Электронный адрес Портала государственных и муниципальных услуг Ленинградской области в сети Интернет (далее ПГУ ЛО): <http://gu.lenobl.ru>

Электронный адрес Федеральной государственной информационной системы «Единый Портал государственных и муниципальных услуг (функций)» (далее - ЕПГУ): <http://www.gosuslugi.ru/>

ПГУ ЛО и ЕПГУ в сети Интернет содержит информацию о предоставлении государственной услуги, а также об адресах официальных сайтов органов социальной защиты населения, предоставляющих государственную услугу.

1.7. Государственная услуга может быть предоставлена в электронном виде через функционал электронной приёмной на ПГУ ЛО, либо через функционал электронной приёмной на ЕПГУ.

Адрес официального сайта комитета по социальной защите населения Ленинградской области (далее – Комитет) в сети Интернет: [www.social.lenobl.ru](http://www.social.lenobl.ru).

Адреса официальных сайтов органов социальной защиты населения (органов местного самоуправления) приведены в Приложении 2 к настоящему административному регламенту.

Адрес официального сайта комитета экономического развития и инвестиционной деятельности Ленинградской области в сети Интернет: [www.econ.lenobl.ru](http://www.econ.lenobl.ru).

Официальный сайт комитета экономического развития и инвестиционной деятельности Ленинградской области содержат информацию о местах нахождения, графиках работы, справочных телефонах и адресах электронной почты МФЦ.

**Порядок получения заявителями информации по вопросам предоставления государственной услуги, сведений о ходе предоставления государственной услуги, в том числе с использованием портала государственных и муниципальных услуг (функций) Ленинградской области**

1.8. Информация по вопросам предоставления государственной услуги, сведения о ходе предоставления государственной услуги предоставляется заявителю в устной, письменной и электронной форме.

Для получения сведений о ходе предоставления государственной услуги заявителем указывается (называется) дата заявления, обозначенная в расписке о приеме документов, полученной от органа социальной защиты населения при подаче документов.

Организация приема заявителей (уполномоченных лиц) осуществляется в соответствии с графиком работы органа социальной защиты населения, указанным в Приложении 2 к настоящему административному регламенту и МФЦ, указанным в Приложении 3 к настоящему административному регламенту.

1.9. Устное информирование осуществляется специалистами органов социальной защиты населения (далее - специалисты) по месту жительства заявителя при обращении заявителя за информацией лично или по телефону в пределах времени, необходимого для информирования заявителя. При обращении за информацией уполномоченного лица, информация предоставляется при наличии у уполномоченного лица соответствующей доверенности (далее – уполномоченное лицо).



Специалист, осуществляющий устное информирование, должен принять все необходимые меры для предоставления оперативной информации в ответе на поставленные вопросы, в том числе с привлечением других специалистов.

1.10. Время ожидания в очереди при обращении заявителя (уполномоченного лица) за получением устного информирования не может превышать 15 минут.

При устном информировании по телефону специалист должен назвать фамилию, имя, отчество, замещаемую должность и наименование органа социальной защиты населения.

По итогам заявитель (уполномоченное лицо) должен быть проинформирован о действиях, которые необходимо предпринять ему (уполномоченному лицу) и должностным лицам органа социальной защиты населения для достижения целей, определенных в запросе заявителя (уполномоченного лица).

1.11. Если специалист, к которому обратился заявитель (уполномоченное лицо), не может ответить на вопрос самостоятельно непосредственно в момент устного обращения, то он должен предложить обратиться к другому специалисту органа социальной защиты населения либо должностному лицу органа социальной защиты населения, либо обратиться письменно, либо назначить другое удобное для заявителя (уполномоченного лица) время для повторного обращения, но не позднее следующего дня приема граждан.

1.12. Письменное информирование осуществляется путем направления ответов почтовым отправлением или посредством информационно-телекоммуникационных сетей общего пользования (по электронной почте, по факсимильной связи, через сеть Интернет).

Руководитель структурного подразделения органа социальной защиты населения определяет исполнителя для подготовки ответа по каждому конкретному письменному обращению заявителя (уполномоченного лица).

1.13. Ответ на письменное обращение заявителя (уполномоченного лица) предоставляется в простой, четкой и понятной форме и должен содержать ответы на поставленные вопросы, фамилию, инициалы и номер телефона исполнителя.

Ответ подписывается председателем, начальником, заведующей (исполняющим обязанности председателя (начальника, заведующего), заместителем председателя (начальника, заведующего)) органа социальной защиты населения и направляется в письменном виде способом доставки ответа, соответствующим способу обращения заявителя (уполномоченного лица) за информацией, или способом доставки ответа, указанным в письменном обращении заявителя (уполномоченного лица).

1.14. Информирование заявителя о ходе и результате предоставления государственной услуги осуществляется в электронной форме через личный кабинет заявителя, расположенного на ПГУ ЛО либо на ЕПГУ.

Максимальный срок направления ответа составляет тридцать календарных дней с момента регистрации письменного обращения заявителя (уполномоченного лица).

Порядок, форма и место размещения информации по вопросам предоставления государственной услуги, в том числе на стендах в местах предоставления государственной услуги, а также на портале государственных и муниципальных услуг (функций) Ленинградской области и официальных сайтах органов исполнительной власти Ленинградской области (органов местного самоуправления, организаций), предоставляющих государственную услугу, в сети Интернет

1.15. Информация по вопросам предоставления государственной услуги размещается сотрудником органа социальной защиты населения, наделенным в соответствии с должностным регламентом функциями по размещению данной информации.

Информация по вопросам предоставления государственной услуги размещается в письменной форме:

в помещениях органов социальной защиты населения, МФЦ (при наличии) на информационных стендах;

в сети Интернет на официальном сайте органа социальной защиты населения (органа

местного самоуправления), Комитета;

в сети Интернет на ПГУ ЛО: <http://gu.lenobl.ru>

в сети Интернет на ЕПГУ: [www.gosuslugi.ru](http://www.gosuslugi.ru)

1.16. Информация по вопросам предоставления государственной услуги должна содержать: местонахождение, включая схему проезда, справочные телефоны, адрес электронной почты органа социальной защиты населения, МФЦ;

график работы, контактные телефоны специалистов органа социальной защиты населения; перечень документов, которые заявитель (уполномоченное лицо) должен представить для получения государственной услуги;

образцы заполнения заявлений о предоставлении государственной услуги.

#### Описание заявителей и их уполномоченных представителей

1.17. Заявителями являются граждане Российской Федерации, проживающие на территории Ленинградской области (далее – заявители) из числа:

1) членов семей военнослужащих, погибших (умерших) в период прохождения военной службы, в том числе при прохождении военной службы по призыву (действительной срочной военной службы);

2) членов семей граждан, проходивших военную службу по контракту и погибших (умерших) после увольнения с военной службы по достижении ими предельного возраста пребывания на военной службе, состоянию здоровья или в связи с организационно-штатными мероприятиями, общая продолжительность службы которых составляет 20 лет и более;

3) членов семей сотрудников федеральных органов налоговой полиции, погибших (умерших) вследствие ранения, контузии, увечья или заболевания, связанных с исполнением служебных обязанностей;

4) членов семей сотрудников органов внутренних дел Российской Федерации, погибших (умерших) вследствие увечья или иного повреждения здоровья, полученных в связи с выполнением служебных обязанностей, либо вследствие заболевания, полученного в период прохождения службы в органах внутренних дел;

5) членов семей сотрудников учреждений и органов уголовно-исполнительной системы, федеральной противопожарной службы Государственной противопожарной службы, органов по контролю за оборотом наркотических средств и психотропных веществ, таможенных органов Российской Федерации (далее - учреждения и органы), погибших (умерших) вследствие увечья или иного повреждения здоровья, полученных в связи с выполнением служебных обязанностей, либо вследствие заболевания, полученного в период прохождения службы в учреждениях и органах.

1.18. Законные представители (родители, усыновители, опекуны, попечители) лиц, указанных в пункте 1.17 настоящего административного регламента (далее – заявители).

1.19. К членам семей погибших (умерших) военнослужащих относятся:

а) вдовы (вдовцы), за исключением вступивших в новый брак;

б) несовершеннолетние дети;

в) дети старше 18 лет, ставшие инвалидами до достижения ими возраста 18 лет;

г) дети в возрасте до 23 лет, обучающиеся в организациях, осуществляющих образовательную деятельность, по очной форме;

д) граждане, находившиеся на иждивении погибшего (умершего) военнослужащего.

1.20. Уполномоченными представителями заявителей являются физические лица, достигшие возраста 18 лет, уполномоченные соответствующей доверенностью на представление интересов заявителя в орган социальной защиты населения (далее – уполномоченное лицо).

## II. СТАНДАРТ ПРЕДОСТАВЛЕНИЯ ГОСУДАРСТВЕННОЙ УСЛУГИ

Наименование государственной услуги

2.1. Государственная услуга по предоставлению членам семей погибших (умерших) военнослужащих и сотрудников некоторых федеральных органов исполнительной власти компенсационных выплат в связи с расходами по оплате жилых помещений, коммунальных и других видов услуг (далее – государственная услуга).

Наименование органа исполнительной власти Ленинградской области (органа местного самоуправления, организации), предоставляющего государственную услугу

2.2. Предоставление государственной услуги на территории Ленинградской области осуществляется органами социальной защиты населения.

Результат предоставления государственной услуги

2.3. Результатом предоставления государственной услуги является назначение и выплата компенсационных выплат в связи с расходами по оплате жилых помещений, коммунальных и других видов услуг (далее – денежная компенсация) в отделениях почтовой связи Управления Федеральной почтовой связи Санкт-Петербурга и Ленинградской области – филиала ФГУП «Почта России» (далее - отделения почтовой связи) либо в отделениях (филиалах) ОАО «Сбербанка России» (далее – Сбербанк России) либо иных кредитных учреждениях, расположенных на территории Ленинградской области, либо отказ в назначении денежной компенсации.

Срок предоставления государственной услуги

2.4. Срок предоставления государственной услуги составляет 30 календарных дней со дня регистрации заявления в органе социальной защиты населения со всеми необходимыми документами, в том числе полученными в рамках межведомственного информационного взаимодействия.

Правовые основания для предоставления государственной услуги

2.5. Предоставление государственной услуги осуществляется в соответствии со следующими нормативными правовыми актами:

Федеральным законом от 27 июля 2010 г. N 210-ФЗ "Об организации предоставления государственных и муниципальных услуг" ("Российская газета", N 168, 30.07.2010, "Собрание законодательства РФ", 02.08.2010, N 31, ст. 4179);

Федеральным законом от 27 мая 1998 г. № 76-ФЗ "О статусе военнослужащих" (Российская газета, N 104, 02.06.1998, Собрание законодательства РФ, N 22, 01.06.1998, ст. 2331);

Федеральным законом от 30 июня 2002 г. № 78-ФЗ "О денежном довольствии сотрудников некоторых федеральных органов исполнительной власти, других выплатах этим сотрудникам и условия перевода отдельных категорий сотрудников федеральных органов налоговой полиции и таможенных органов Российской Федерации на иные условия службы (работы)" (Российская газета, N 157, 21.07.2011, Собрание законодательства РФ", 25.07.2011, N 30 (ч. 1), ст. 4595);

Федеральным законом от 19 июля 2011 г. N 247-ФЗ "О социальных гарантиях сотрудникам органов внутренних дел Российской Федерации и внесении изменений в отдельные законодательные акты Российской Федерации" (Российская газета, N 118, 02.07.2002, Парламентская газета, N 124, 04.07.2002, Собрание законодательства РФ", 08.07.2002, N 27, ст. 2620);

постановлением Правительства Российской Федерации от 02 августа 2005 г. № 475 "О предоставлении членам семей погибших (умерших) военнослужащих и сотрудников некоторых федеральных органов исполнительной власти компенсационных выплат в связи с расходами по

оплате жилых помещений, коммунальных и других видов услуг" (Собрание законодательства РФ, 08.08.2005, N 32, ст. 3316, Российская газета, N 174, 10.08.2005).

**Исчерпывающий перечень документов, необходимых в соответствии с законодательными или иными нормативными правовыми актами для предоставления государственной услуги, подлежащих представлению заявителем**

2.6. Заявители (уполномоченные лица) представляют в орган социальной защиты населения по месту жительства либо в МФЦ:

заявление (Приложение 4 к настоящему административному регламенту);

согласие гражданина на обработку персональных данных (Приложение 5 к настоящему административному регламенту);

паспорт гражданина Российской Федерации (страницы 2, 3 и страницы, содержащие отметки о регистрации) либо, при отсутствии паспорта, иные документы, удостоверяющие личность;

документы, подтверждающие регистрацию по месту жительства (при отсутствии соответствующей отметки в паспорте);

справку федерального учреждения медико - социальной экспертизы, подтверждающую установление инвалидности с детства (для детей в возрасте старше 18 лет, ставших инвалидами до достижения ими возраста 18 лет);

документ, подтверждающий их обучение в организациях, осуществляющих образовательную деятельность, по очной форме (для детей в возрасте до 23 лет, обучающихся в организациях, осуществляющих образовательную деятельность, по очной форме);

документ, содержащий сведения об оплате жилых помещений, коммунальных и других видов услуг (счета либо квитанции, либо справки, либо расчетные книжки, либо счета - квитанции, содержащие сведения о размере платежей по оплате жилых помещений, коммунальных и других видов услуг; чеки либо счета, либо квитанции, либо справки, либо расчетные книжки, либо счета - квитанции, содержащие сведения об оплате жилых помещений, коммунальных и других видов услуг; расписка продавца в получении денег за проданное твердое топливо (дрова, уголь, торф); договор купли – продажи твердого топлива);

документ, содержащий сведения о количестве проживающих в жилом помещении, расходы по оплате которого подлежат компенсации (по желанию заявителя);

справку о праве на получение компенсационных выплат в связи с расходами по оплате жилого помещения, коммунальных и других видов услуг в соответствии с пунктом 4 статьи 24 Федерального закона "О статусе военнослужащих" (для лиц, указанных в подпунктах 1 и 2 пункта 1.17 настоящего административного регламента);

справку о праве на получение компенсационных выплат в связи с расходами по оплате жилого помещения, коммунальных и других видов услуг в соответствии с пунктами 1-3 Федерального закона от 30 декабря 2012 года № 283-ФЗ "О социальных гарантиях сотрудникам некоторых федеральных органов исполнительной власти и внесении изменений в отдельные законодательные акты Российской Федерации" (для лиц, указанных в подпункте 3 пункта 1.17 настоящего административного регламента);

справку о праве на получение компенсационных выплат в связи с расходами по оплате жилого помещения, коммунальных и других видов услуг в соответствии с пунктами 1-3 и пунктом 5 части 1 статьи 10 Федерального закона "О социальных гарантиях сотрудникам органов внутренних дел Российской Федерации и внесении изменений в отдельные законодательные акты Российской Федерации" (для лиц, указанных в подпункте 4 пункта 1.17 настоящего административного регламента);

справку о праве на получение компенсационных выплат в связи с расходами по оплате жилого помещения, коммунальных и других видов услуг в соответствии со статьей 2 Федерального закона от 30 июня 2002 года N 78-ФЗ "О денежном довольствии сотрудников некоторых федеральных органов исполнительной власти, других выплатах этим сотрудникам и

условиях перевода отдельных категорий сотрудников федеральных органов налоговой полиции и таможенных органов Российской Федерации на иные условия службы (работы)" (для лиц, указанных в подпункте 5 пункта 1.17 настоящего административного регламента).

2.6.1. В случае изменения фамилии, имени, отчества заявителем дополнительно представляется свидетельство о государственной регистрации актов гражданского состояния (свидетельство о перемене имени, свидетельство о заключении брака, свидетельство о рождении).

2.6.2. Уполномоченные лица дополнительно представляют доверенность, оформленную в соответствии с действующим законодательством, и подтверждающую наличие у представителя прав действовать от лица заявителя и определяющую условия и границы реализации права на получение государственной услуги.

2.6.3. Законные представители дополнительно представляют документы, подтверждающие полномочия представителя (решения, заключения и разрешения, выдаваемые органами опеки и попечительства в соответствии с законодательством Российской Федерации об опеке и попечительстве; судебное решение, вступившее в законную силу).

2.7. Заявление о предоставлении государственной услуги заполняется заявителем (уполномоченным лицом) ручным или машинописным способом, либо в электронном виде на ПГУ ЛО или на ЕПГУ.

Заполненное заявление должно отвечать следующим требованиям:

текст заявления должен быть написан на русском языке синими или черными чернилами (пастой), записи в них хорошо читаемы и разборчивы, полное заполнение реквизитов о заявителе, листы заявления должны быть пронумерованы;

не допускается использование сокращений и аббревиатур, а также подчисток, приписок, зачеркнутых слов и иных неоговоренных исправлений, не заверенных подписью заявителя;

не допускается использование сотрудником органа социальной защиты населения, либо сотрудником МФЦ сокращений и аббревиатур, а также подчисток, приписок, зачеркнутых слов и иных неоговоренных исправлений, не скрепленных печатью и не заверенных подписью сотрудника органа социальной защиты населения, либо сотрудника МФЦ;

сведения, указанные в заявлении, не должны расходиться или противоречить прилагаемым к заявлению документам.

Заявитель (уполномоченное лицо) расписывается в заявлении в присутствии сотрудника органа социальной защиты населения, либо сотрудника МФЦ, которые в свою очередь, удостоверяют факт собственноручной подписи заявителя в заявлении.

Специалистом органа социальной защиты населения, либо специалистом МФЦ не удостоверяется факт собственноручной подписи заявителя в заявлении, в случае проставления в заявлении квалифицированной электронной подписи заявителя (уполномоченного лица), подписавшего документ, в соответствии с требованиями Федерального закона от 06 апреля 2011 года N 63-ФЗ "Об электронной подписи" (далее – квалифицированная ЭП).

Форма заявления в электронном виде размещается на ПГУ ЛО. Заявитель (уполномоченное лицо) имеет право самостоятельно заполнить форму заявления, распечатать и представить заполненное заявление со всеми необходимыми документами в орган социальной защиты населения либо через МФЦ.

2.8. Прилагаемые к заявлению документы должны позволять идентифицировать принадлежность документа заявителю и отвечать следующим требованиям:

тексты документов написаны разборчиво, записи в них хорошо читаемы;

фамилия, имя и отчество заявителя написаны полностью;

в документах нет подчисток, приписок, зачеркнутых слов и иных неоговоренных исправлений, за исключением исправлений, скрепленных печатью и заверенных подписью специалиста органа (организации), выдавшего документ, его правопреемником или иным лицом, имеющим соответствующие полномочия;

документы не имеют серьезных повреждений, наличие которых допускает многозначность истолкования их содержания.

Копии представленных документов должны быть заверены нотариально или учреждением (организацией), выдавшей оригинал документа. При предъявлении заявителем (уполномоченным лицом) оригинала документа копии документов могут быть заверены подписью специалиста Комитета, либо специалиста МФЦ.

2.9. Заявление и документы, являющиеся основанием для предоставления государственной услуги, могут быть направлены в орган социальной защиты населения по почте. В этом случае копии документов должны быть заверены нотариально или учреждением (организацией), выдавшей оригинал документа, личная подпись заявителя (уполномоченного лица) на заявлении должна быть нотариально удостоверена. Днем обращения за предоставлением государственной услуги считается дата получения документов органом социальной защиты населения. Обязанность подтверждения факта отправки документов лежит на заявителе.

Исчерпывающий перечень документов, необходимых в соответствии с законодательными или иными нормативными правовыми актами для предоставления государственной услуги, находящихся в распоряжении государственных органов, органов местного самоуправления и подведомственных им организаций (за исключением организаций, оказывающих услуги, необходимые и обязательные для предоставления государственной услуги), и подлежащих предоставлению в рамках межведомственного информационного взаимодействия

2.10. Орган социальной защиты населения в рамках межведомственного информационного взаимодействия для предоставления государственной услуги запрашивает согласно поручению заявителя (уполномоченного лица) сведения о количестве проживающих в жилом помещении, расходы по оплате которого подлежат компенсации, из территориального органа Федеральной миграционной службы Российской Федерации.

Право заявителя представить документы, указанные в пункте 2.10 настоящего административного регламента, по собственной инициативе

2.11. Заявитель (уполномоченное лицо) вправе представить документы (сведения), указанные в пункте 2.10 настоящего административного регламента, по собственной инициативе в орган социальной защиты населения, либо через МФЦ, либо через ПГУ ЛО, либо через ЕПГУ.

Исчерпывающий перечень оснований для приостановления предоставления государственной услуги с указанием допустимых сроков приостановления, в случае, если возможность приостановления предоставления государственной услуги предусмотрена действующим законодательством

2.12. Оснований для приостановления предоставления государственной услуги не имеется.

Исчерпывающий перечень оснований для отказа в приеме документов, необходимых для предоставления государственной услуги

2.13. Основаниями для отказа заявителю в приеме документов, необходимых для предоставления государственной услуги, являются:

предоставление заявителем (уполномоченным лицом) неполного комплекта документов, указанных в пункте 2.6 настоящего административного регламента;

предоставление заявителем (уполномоченным лицом) документов, не отвечающих требованиям пунктов 2.7, 2.8, 2.9 настоящего административного регламента.

Исчерпывающий перечень оснований для отказа в предоставлении государственной услуги

2.14. Основаниями для отказа в предоставлении государственной услуги являются:

- отсутствие у граждан, указанных в пункте 1.17 настоящего административного регламента, гражданства Российской Федерации;
- отсутствие у граждан, указанных в пункте 1.17 настоящего административного регламента, факта проживания на территории Ленинградской области;
- заявитель не относится к лицам, указанным в пунктах 1.17 – 1.18 настоящего административного регламента.

Размер платы, взимаемой с заявителя при предоставлении государственной услуги, и способы ее взимания в случаях, предусмотренных федеральными законами, принимаемыми в соответствии с ними иными нормативными правовыми актами Российской Федерации, нормативными правовыми актами Ленинградской области

2.15. Государственная услуга заявителям предоставляется бесплатно.

Максимальный срок ожидания в очереди при подаче заявления о предоставлении государственной услуги и при получении результата предоставления государственной услуги

2.16. Время ожидания в очереди при подаче заявления о предоставлении государственной услуги и при получении результата предоставления государственной услуги составляет не более 15 минут.

Срок регистрации заявления заявителя о предоставлении государственной услуги

2.17. Регистрация заявления о предоставлении государственной услуги осуществляется в течение рабочего дня с момента поступления в орган социальной защиты населения заявления о предоставлении государственной услуги.

Требования к помещениям, в которых предоставляется государственная услуга, к залу ожидания, местам для заполнения запросов о предоставлении государственной услуги, информационным стендам с образцами их заполнения и перечнем документов, необходимых для предоставления государственной услуги

2.18. Вход в помещение органа социальной защиты населения оборудуется информационной табличкой, содержащей его наименование.

Помещение органа социальной защиты населения должно быть оснащено информационными стендами, стульями, столами.

Места ожидания в очереди на представление или получение документов оборудуются стульями, кресельными секциями, скамьями (банкетками).

Места для заполнения документов оборудуются стульями, столами (стойками) и обеспечиваются образцами заполнения документов, бланками заявлений и канцелярскими принадлежностями.

Помещение органа социальной защиты населения должно соответствовать требованиям правил и норм "Гигиенические требования к естественному, искусственному и совмещенному освещению жилых и общественных зданий. СанПиН 2.2.1/2.1.1.1278-03" (утв. Главным государственным санитарным врачом Российской Федерации 6 апреля 2003 г., с 15 июня 2003 г.).

2.18.1. На информационных стендах должна быть размещена информация, содержащая: перечень нормативных правовых актов, предусматривающих предоставление государственной услуги и определяющих порядок ее получения;

текст настоящего административного регламента;

образцы оформления заявлений и перечень документов, необходимых для предоставления государственной услуги;

номер кабинета, в котором специалисты органа социальной защиты населения, осуществляют прием граждан по вопросам предоставления государственной услуги;  
 график работы органа социальной защиты населения;  
 номера телефонов для справок, адреса электронной почты;  
 описание процедур предоставления государственной услуги в текстовом виде и в виде блок-схемы;  
 перечень оснований для отказа в приеме документов, необходимых для предоставления государственной услуги;  
 перечень оснований для отказа в предоставлении государственной услуги;  
 порядок обжалования действий (бездействия) и решений, принятых должностными лицами органа социальной защиты населения в рамках предоставления государственной услуги.

#### Показатели доступности и качества государственной услуги

2.19. Показателями доступности и качества государственной услуги являются:  
 достоверность предоставляемой информации об услуге;  
 четкость в изложении информации об услуге;  
 наглядность форм предоставляемой информации об услуге;  
 удобство и доступность получения информации об услуге;  
 отсутствие обоснованных жалоб на действия (бездействие) сотрудников органа социальной защиты населения.

Иные требования, в том числе учитывающие особенности предоставления государственной услуги в многофункциональном центре предоставления государственных и муниципальных услуг и особенности предоставления государственной услуги в электронной форме

2.20. Требования при предоставлении государственной услуги в государственном бюджетном учреждении Ленинградской области «Многофункциональный центр»:

2.20.1. Предоставление государственной услуги посредством МФЦ осуществляется в филиалах государственного бюджетного учреждения Ленинградской области «Многофункциональный центр предоставления государственных и муниципальных услуг» (далее – ГБУ ЛО «МФЦ») с даты заключения соглашения о взаимодействии между ГБУ ЛО «МФЦ», комитетом по социальной защите населения Ленинградской области и органом социальной защиты населения администрации муниципального района (городского округа) Ленинградской области на предоставление настоящей государственной услуги.

2.20.2. В случае подачи документов в органы социальной защиты населения посредством МФЦ специалист МФЦ, осуществляющий прием и обработку документов, представляемых для получения государственной услуги, выполняет следующие действия:

определяет предмет обращения;  
 проводит проверку документов, удостоверяющих личность заявителя (уполномоченного лица), а также полномочий уполномоченного лица;  
 проводит проверку правильности заполнения заявления и соответствия представленных документов требованиям настоящего административного регламента;  
 в присутствии заявителя (уполномоченного лица) сверяет подлинники с копиями документов, отмечает копии штампом «Копия верна» и ставит подпись с расшифровкой фамилии, должности и дату, а также удостоверяет факт собственноручной подписи заявителя (уполномоченного лица) в заявлении;

осуществляет сканирование представленных документов, формирует электронное дело, все документы которого связываются единым уникальным идентификационным кодом, позволяющим установить принадлежность документов конкретному заявителю и виду обращения за государственной (муниципальной) услугой;



направляет копии документов, с составлением описи этих документов, по реестру в органы социальной защиты населения:

- в электронном виде в составе пакета электронных дел, за электронной подписью специалиста МФЦ - в день обращения заявителя в МФЦ;

- на бумажных носителях – в течение двух рабочих дней со дня обращения заявителя в МФЦ (подлинники и/или нотариально заверенные копии, либо копии, заверенные уполномоченными лицами МФЦ), посредством курьерской связи, с составлением описи передаваемых документов, с указанием даты, количества листов, фамилии, должности и подписанные уполномоченным специалистом МФЦ.

При обнаружении несоответствия документов требованиям, указанным в пункте 2.13 настоящего административного регламента, специалист МФЦ, осуществляющий прием документов, уведомляет заявителя о наличии препятствий к приему заявки и возвращает документы заявителю для устранения выявленных недостатков.

По окончании приема документов специалист МФЦ выдает заявителю расписку в приеме документов.

При обращении заявителя в органы социальной защиты населения через МФЦ и при указании заявителем места получения ответа (результата предоставления государственной услуги) в МФЦ, ответственный специалист органа социальной защиты населения направляет в МФЦ документы, являющиеся результатом предоставления государственной услуги, для их последующей передачи заявителю, в срок не позднее двух рабочих дней до окончания срока предоставления государственной услуги.

Специалист МФЦ, ответственный за выдачу документов, полученных от органа социальной защиты населения, в день получения документов сообщает заявителю о принятом решении по телефону (с записью даты и времени телефонного звонка), а также о возможности получения документов в МФЦ.

2.21. Требования при предоставлении государственной услуги в электронном виде через Портал государственных и муниципальных услуг Ленинградской области и Единый Портал государственных услуг:

2.21.1. Деятельность ЕПГУ и ПГУ ЛО по организации предоставления государственной услуги осуществляется в соответствии с Федеральным законом от 27.07.2010 № 210-ФЗ «Об организации предоставления государственных и муниципальных услуг».

2.21.2. Для получения государственной услуги через ЕПГУ или через ПГУ ЛО заявителю необходимо предварительно пройти процесс регистрации в Единой системе идентификации и аутентификации (далее – ЕСИА).

2.21.3. Государственная услуга может быть получена через ПГУ ЛО следующими способами:

- с обязательной личной явкой на прием в орган социальной защиты населения;

- без личной явки на прием в орган социальной защиты населения.

2.21.4. Государственная услуга может быть получена через ЕПГУ с обязательной личной явкой на прием в орган социальной защиты населения.

2.21.5. Для получения государственной услуги без личной явки на приём в орган социальной защиты населения заявителю необходимо предварительно оформить квалифицированную ЭП для заверения заявления и документов, поданных в электронном виде на ПГУ ЛО.

2.21.6. Для подачи заявления через ЕПГУ заявитель должен выполнить следующие действия:

- пройти идентификацию и аутентификацию в ЕСИА;

- в личном кабинете на ЕПГУ заполнить в электронном виде заявление на оказание государственной услуги;

- приложить к заявлению отсканированные документы, необходимые для предоставления государственной услуги;

направить пакет электронных документов в орган социальной защиты населения посредством функционала ЕПГУ.

2.21.7. Для подачи заявления через ПГУ ЛО заявитель должен выполнить следующие действия:

пройти идентификацию и аутентификацию в ЕСИА;

в личном кабинете на ПГУ ЛО заполнить в электронном виде заявление на оказание услуги;

приложить к заявлению отсканированные документы, необходимые для предоставления государственной услуги;

в случае, если заявитель выбрал способ оказания услуги без личной явки на прием в орган социальной защиты населения - заверить заявление и прилагаемые к нему отсканированные документы (далее - пакет электронных документов) полученной ранее квалифицированной ЭП;

в случае, если заявитель выбрал способ оказания услуги с личной явкой на прием в орган социальной защиты населения - заверение пакета электронных документов квалифицированной ЭП не требуется;

направить пакет электронных документов в орган социальной защиты населения посредством функционала ПГУ ЛО.

2.21.8. В результате направления пакета электронных документов посредством ПГУ ЛО или ЕПГУ в соответствии с требованиями пунктов, соответственно, 2.21.6 или 2.21.7 автоматизированной информационной системой межведомственного электронного взаимодействия Ленинградской области (далее - АИС «Межвед ЛО») производится автоматическая регистрация поступившего пакета электронных документов и присвоение пакету уникального номера дела. Номер дела доступен заявителю в личном кабинете ПГУ ЛО или ЕПГУ.

2.21.9. При предоставлении государственной услуги через ПГУ ЛО, в случае если заявитель подписывает заявление квалифицированной ЭП, специалист органа социальной защиты населения выполняет следующие действия:

формирует пакет документов, поступивший через ПГУ ЛО, и передает ответственному специалисту органа социальной защиты населения, наделенному в соответствии с должностным регламентом функциями по выполнению административной процедуры по приему заявлений и проверке документов, представленных для их рассмотрения;

после рассмотрения документов и утверждения проекта решения о предоставлении (отказе в предоставлении) государственной услуги заполняет предусмотренные в АИС «Межвед ЛО» формы о принятом решении и переводит дело в архив АИС «Межвед ЛО»;

уведомляет заявителя о принятом решении с помощью указанных в заявлении средств связи.

2.21.10. При предоставлении государственной услуги через ПГУ ЛО, в случае если заявитель не подписывает заявление квалифицированной ЭП, либо через ЕПГУ, специалист органа социальной защиты населения выполняет следующие действия:

формирует пакет документов, поступивший через ПГУ ЛО, либо через ЕПГУ, и передает ответственному специалисту органа социальной защиты населения, наделенному в соответствии с должностным регламентом функциями по выполнению административной процедуры по приему заявлений и проверке представленных документов для предоставления государственной услуги;

формирует через АИС «Межвед ЛО» приглашение на прием, которое должно содержать следующую информацию: адрес органа социальной защиты населения, в который необходимо обратиться заявителю, дату и время приема, номер очереди, идентификационный номер приглашения и перечень документов, которые необходимо представить на приеме. В АИС «Межвед ЛО» дело переводит в статус «Заявитель приглашен на прием».

В случае неявки заявителя на прием в назначенное время заявление и документы хранятся в АИС «Межвед ЛО» в течение 30 календарных дней, затем специалист органа социальной защиты населения, наделенный в соответствии с должностным регламентом функциями по приему заявлений и документов через ПГУ ЛО или ЕПГУ переводит документы в архив АИС «Межвед ЛО».

- В случае, если заявитель явился на прием в указанное время, он обслуживается строго в это время. В случае, если заявитель явился позже, он обслуживается в порядке живой очереди. В любом из перечисленных случаев ответственный специалист органа социальной защиты населения, ведущий прием, отмечает факт явки заявителя в АИС "Межвед ЛО", дело переводит в статус "Прием заявителя окончен".

После рассмотрения документов и утверждения проекта решения о предоставлении (отказе в предоставлении) государственной услуги заполняет предусмотренные в АИС «Межвед ЛО» формы о принятом решении и переводит дело в архив АИС "Межвед ЛО";

Специалист органа социальной защиты населения не позднее пяти календарных дней со дня поступления в орган социальной защиты населения необходимых документов уведомляет заявителя о принятом решении и об отказе в приеме заявления и документов к нему с помощью указанных в заявлении средств связи и способе уведомления.

2.21.11. В случае поступления всех документов, указанных в пункте 2.6 настоящего административного регламента, и отвечающих требованиям, указанным в пунктах 2.7, 2.8 настоящего административного регламента, в форме электронных документов (электронных образов документов), удостоверенных квалифицированной ЭП, днем обращения за предоставлением государственной услуги считается дата регистрации приема документов на ПГУ ЛО.

В случае, если направленные заявителем (уполномоченным лицом) электронное заявление и документы не заверены квалифицированной ЭП, днем обращения за предоставлением государственной услуги считается дата личной явки заявителя в орган социальной защиты населения с предоставлением документов, указанных в пункте 2.6 настоящего административного регламента, и отвечающих требованиям, указанным в пунктах 2.7, 2.8 настоящего административного регламента.

### III. ИНФОРМАЦИЯ ОБ УСЛУГАХ, ЯВЛЯЮЩИХСЯ НЕОБХОДИМЫМИ И ОБЯЗАТЕЛЬНЫМИ ДЛЯ ПРЕДОСТАВЛЕНИЯ ГОСУДАРСТВЕННОЙ УСЛУГИ

3.1. Для предоставления государственной услуги получение услуг, которые являются необходимыми и обязательными для предоставления государственной услуги, не требуется.

### IV. СОСТАВ, ПОСЛЕДОВАТЕЛЬНОСТЬ И СРОКИ ВЫПОЛНЕНИЯ АДМИНИСТРАТИВНЫХ ПРОЦЕДУР, ТРЕБОВАНИЯ К ПОРЯДКУ ИХ ВЫПОЛНЕНИЯ, В ТОМ ЧИСЛЕ ОСОБЕННОСТИ ВЫПОЛНЕНИЯ АДМИНИСТРАТИВНЫХ ПРОЦЕДУР В ЭЛЕКТРОННОЙ ФОРМЕ

#### Предоставление государственной услуги

4.1. Предоставление государственной услуги включает в себя следующие административные процедуры:

прием и проверка поступивших для предоставления государственной услуги документов, регистрация заявления либо отказ в приеме заявления - в течение одного рабочего дня;

направление запросов о предоставлении в орган социальной защиты населения документов (сведений) в рамках межведомственного информационного взаимодействия и получение ответа на запрос - не более пяти рабочих дней с момента подачи заявления заявителем (уполномоченным лицом) в орган социальной защиты населения (получения документов из ГБУ ЛО МФЦ, либо через ЕПГУ или ПГУ ЛО);

подготовка проекта распоряжения о назначении (об отказе в назначении) денежной компенсации - не более пяти календарных дней со дня поступления в орган социальной защиты населения необходимых документов;

принятие распоряжения о назначении (об отказе в назначении) денежной компенсации - не более пяти календарных дней со дня подготовки проекта соответствующего распоряжения.

формирование списка получателей денежной компенсации по муниципальному району (городскому округу) Ленинградской области и его направление в Комитет – не более семи календарных дней со дня принятия распоряжения о назначении денежной компенсации;

получение Комитетом списков получателей денежной компенсации по муниципальным районам (городскому округу) Ленинградской области, формирование списка получателей денежной компенсации по Ленинградской области и его направление в Роструд - не более семи календарных дней со дня получения списков.

4.2. Механизм предоставления государственной услуги отражен в блок-схеме предоставления государственной услуги (Приложение 8 к настоящему административному регламенту).

4.2.1. Механизм предоставления государственной услуги через Портал государственных и муниципальных услуг в Ленинградской области отражен в блок-схеме предоставления государственной услуги (Приложения 9 и 10 к настоящему административному регламенту).

4.2.2. Механизм предоставления государственной услуги через Единый Портал государственных услуг отражен в блок-схеме предоставления государственной услуги (Приложение 11 к настоящему административному регламенту).

Прием и проверка поступивших для предоставления государственной услуги документов, регистрация заявления либо отказ в приеме заявления

4.3. Основанием для начала исполнения административной процедуры по приему и проверке поступивших для предоставления государственной услуги документов, регистрации заявления либо отказ в приеме заявления является обращение заявителя (уполномоченного лица) в орган социальной защиты населения, либо через МФЦ, либо через ПГУ ЛО, либо через ЕПГУ, либо направление заявления по почте с предоставлением документов, указанных в пункте 2.6 настоящего административного регламента и соответствующих требованиям пунктов 2.7, 2.8, 2.9 настоящего административного регламента.

4.4. При выполнении данной административной процедуры в случае обращения заявителя в орган социальной защиты населения – специалист, либо, в случае обращения в МФЦ - специалист МФЦ, с учетом положений пункта 2.20 настоящего административного регламента:

устанавливает предмет обращения, проверяет документы, удостоверяющие личность заявителя (уполномоченного лица), а также полномочия уполномоченного лица;

осуществляет проверку представленных для предоставления государственной услуги документов на предмет соответствия полного комплекта документов, указанных в пункте 2.6 настоящего административного регламента, требованиям пунктов 2.7, 2.8 настоящего административного регламента.

В присутствии заявителя (уполномоченного лица) сверяет копии с подлинниками документов, отмечает копии штампом «Копия верна», ставит подпись с расшифровкой должности, фамилии, дату и печать.

В случае соответствия представленных документов требованиям, указанным в настоящем административном регламенте, специалист осуществляет прием документов от заявителя (уполномоченного лица), удостоверяет факт собственноручной подписи заявителя (уполномоченного лица) и выдает заявителю (уполномоченному лицу) расписку – уведомление о приеме заявления и документов к нему.

При отсутствии у заявителя (уполномоченного лица) необходимых документов или при несоответствии представленных документов требованиям, указанным в настоящем административном регламенте, - уведомляет заявителя (уполномоченное лицо) о наличии выявленных обстоятельств, препятствующих приему представленных документов.

В этом случае специалист органа социальной защиты населения либо МФЦ объясняет заявителю (уполномоченному лицу) суть выявленных несоответствий в представленных документах и предлагает принять меры по их устранению, указывая действия и их последовательность, которые должен совершить заявитель (уполномоченное лицо).

По просьбе заявителя (уполномоченного лица) специалист органа социальной защиты населения либо МФЦ указывает перечень необходимых для получения государственной услуги действий в письменном виде.

4.5. В Журнале устных обращений граждан специалист делает соответствующую запись о причине отказа в приеме документов, о которой заявитель (уполномоченное лицо) уведомляется под роспись.

4.6. При выполнении данной административной процедуры в случае обращения заявителя (уполномоченного лица) по почте специалист органа социальной защиты населения устанавливает предмет обращения, осуществляет проверку представленных для предоставления государственной услуги документов на предмет соответствия полного комплекта документов, указанных в пункте 2.6 настоящего административного регламента, требованиям пунктов 2.7, 2.8, 2.9 настоящего административного регламента.

В случае соответствия представленных документов требованиям, указанным в настоящем административном регламенте, специалист направляет по почте в адрес заявителя (уполномоченного лица) расписку – уведомление о приеме заявления и документов к нему.

При отсутствии у заявителя (уполномоченного лица) необходимых документов или при несоответствии представленных документов требованиям, указанным в настоящем административном регламенте, - специалист в письменной форме либо в устной форме по желанию заявителя возвращает заявителю (уполномоченному лицу) заявление и документы к нему, объясняет ему суть выявленных несоответствий в представленных документах и предлагает принять меры по их устранению, указывая действия и их последовательность, которые должен совершить заявитель (уполномоченное лицо).

4.7. Факт приема документов от заявителя (уполномоченного лица) фиксируется специалистом в Журнале регистрации заявлений о предоставлении государственной услуги по предоставлению членам семей погибших (умерших) военнослужащих и сотрудников некоторых федеральных органов исполнительной власти компенсационных выплат в связи с расходами по оплате жилых помещений, коммунальных и других видов услуг и принятых по ним решениях (далее – Журнал регистрации) (Приложение 6 к настоящему административному регламенту).

Журнал регистрации должен быть пронумерован, прошнурован, скреплен печатью, подписью руководителя органа социальной защиты населения. Нумерация в Журнале регистрации ведется ежегодно, последовательно, начиная с первого номера со сквозной нумерацией. Все исправления в Журнале регистрации должны быть оговорены надписью «Исправленному верить» и заверены подписью специалиста и печатью.

Заявление регистрируется в Журнале регистрации в течение рабочего дня, являющегося днем обращения заявителя.

4.8. Результатом выполнения данной административной процедуры является прием документов от заявителя (уполномоченного лица), регистрация заявления и выдача (либо направление) уведомления о приеме документов либо отказ в приеме документов.

Срок выполнения данной административной процедуры – в течение одного рабочего дня.

4.9. Орган социальной защиты населения, предоставляющий государственную услугу либо МФЦ не вправе требовать от заявителя (уполномоченного лица):

представления документов, информации или осуществления действий, представление или осуществление которых не предусмотрено нормативными правовыми актами, регулирующими отношения, возникающие в связи с предоставлением государственной услуги;

представления документов и информации, которые находятся в распоряжении государственных органов, органов местного самоуправления и подведомственных им организаций в соответствии с нормативными правовыми актами (за исключением документов, подтверждающих оплату государственной пошлины, документов, включенных в перечень, определенный частью 6 статьи 7 Федерального закона от 27 июля 2010 года N 210-ФЗ "Об организации предоставления государственных и муниципальных услуг", а также документов, выдаваемых в результате оказания услуг, являющихся необходимыми и обязательными для предоставления государственных услуг);

осуществления действий, в том числе согласований, необходимых для получения государственной услуги и связанных с обращением в иные государственные органы, органы местного самоуправления, организации (за исключением получения услуг, являющихся необходимыми и обязательными для предоставления государственной услуги, включенных в перечни, предусмотренные частью 1 статьи 9 Федерального закона от 27 июля 2010 года N 210-ФЗ "Об организации предоставления государственных и муниципальных услуг", а также документов и информации, предоставляемых в результате оказания таких услуг).

4.10. Особенности выполнения административной процедуры в электронной форме:

4.10.1. При поступлении заявления (запроса) заявителя в электронной форме через ПГУ ЛО, либо ЕПГУ специалист, наделенный в соответствии с должностным регламентом функциями по приему заявлений и документов через Портал, формирует комплект документов, поступивших в электронном виде, и передает их специалисту, указанному в пункте 4.4 настоящего административного регламента.

4.10.2. Специалист, указанный в пункте 4.4 настоящего административного регламента:

осуществляет проверку поступивших для предоставления государственной услуги документов на предмет соответствия перечню, предусмотренному в пункте 2.6 настоящего административного регламента, а также требованиям пунктов 2.7, 2.8 и 2.9 настоящего административного регламента;

в случае если направленное заявление и пакет электронных документов не заверены квалифицированной ЭП заявителя, специалист, указанный в подпункте 4.10.1 пункта 4.10 настоящего административного регламента, формирует через АИС «Межвед ЛО» приглашение на прием, которое должно содержать следующую информацию: адрес органа социальной защиты населения, в который необходимо обратиться заявителю, дату и время приема, номер очереди, идентификационный номер приглашения и перечень документов, которые необходимо представить на приеме. В АИС «Межвед ЛО» дело переводит в статус «Заявитель приглашен на прием».

Направление запросов о предоставлении в орган социальной защиты населения документов (сведений) в рамках межведомственного информационного взаимодействия и получение ответа на запрос

4.11. Основанием для начала исполнения административной процедуры по направлению запросов о предоставлении в орган социальной защиты населения документов (сведений) в рамках межведомственного информационного взаимодействия и получении ответа на запрос является завершение административной процедуры по приему и проверке поступивших для предоставления государственной услуги документов, регистрации заявления либо отказ в приеме заявления.

4.12. Специалист органа социальной защиты населения определяет перечень документов, необходимых для предоставления государственной услуги и перечень организаций, запросы в которые, необходимо направить.

4.13. В рамках межведомственного информационного взаимодействия в случаях, предусмотренных Федеральным законом от 27 июля 2010 года № 210-ФЗ "Об организации предоставления государственных и муниципальных услуг", специалист органа социальной защиты населения запрашивает в соответствующих государственных органах и организациях, сведения, указанные в пункте 2.10 настоящего административного регламента.

Запрос направляется в форме электронного документа с использованием единой системы межведомственного электронного взаимодействия и АИС «Межвед ЛО» как одного из способов доступа к единой системе межведомственного электронного взаимодействия, а в случае отсутствия у органа социальной защиты населения доступа к единой системе межведомственного электронного взаимодействия либо отсутствия в единой системе межведомственного электронного взаимодействия возможности направить какой-либо электронный запрос, на

бумажном носителе с соблюдением норм законодательства Российской Федерации о защите персональных данных по почте.

В случае отсутствия единой системы межведомственного электронного взаимодействия запрос формируется в письменном виде и направляется по почте.

4.14. Факт направления запроса регистрируется в Журнале регистрации запросов документов (сведений) в рамках межведомственного информационного взаимодействия (далее - журнал регистрации запросов).

Журнал регистрации запросов должен быть пронумерован, прошнурован, скреплен печатью, подписью руководителя структурного подразделения органа социальной защиты населения. Нумерация в журнале регистрации запросов ведется ежегодно, последовательно, начиная с первого номера со сквозной нумерацией. Все исправления в журнале регистрации запросов должны быть оговорены надписью «Исправленному верить» и заверены печатью.

4.15. Справки, оформленные на основании информации, полученной в электронном виде в рамках межведомственного информационного взаимодействия, заверяются подписями специалиста органа социальной защиты населения, печатью, приобщаются к заявлению.

4.16. Результатом выполнения данной административной процедуры является отправка запросов в соответствующие государственные органы, органы местного самоуправления, организации, подведомственные государственным органам и органам местного самоуправления и получение ответа на запрос.

Срок выполнения данной административной процедуры составляет не более пяти рабочих дней с момента подачи заявления заявителем (уполномоченным лицом) в орган социальной защиты населения (получения документов из ГБУ ЛО МФЦ, либо через ЕПГУ или ПГУ ЛО).

#### Подготовка проекта распоряжения о назначении (об отказе в назначении) денежной компенсации

4.17. Основанием для начала исполнения административной процедуры по подготовке проекта распоряжения о назначении (об отказе в назначении) денежной компенсации является завершение административной процедуры по направлению запросов о предоставлении в орган социальной защиты населения документов (сведений) в рамках межведомственного информационного взаимодействия и получение ответа на запрос.

4.18. При выполнении данной административной процедуры специалист:

проводит оценку представленных заявителем (уполномоченным лицом) документов на предмет их соответствия условиям, указанным в пункте 1.17 с учетом оснований, указанных в пункте 2.14 настоящего административного регламента;

осуществляет подготовку проекта распоряжения о назначении (об отказе в назначении) денежной компенсации (далее - проект распоряжения).

4.19. Подготовленный проект распоряжения специалист представляет на согласование начальнику структурного подразделения органа социальной защиты населения, который, в случае согласия с проектом распоряжения, согласовывает его своей подписью.

4.20. Результатом выполнения данной административной процедуры является подготовка и согласование проекта распоряжения.

Срок выполнения данной административной процедуры – не более пяти календарных дней со дня поступления в орган социальной защиты населения необходимых документов.

#### Принятие распоряжения о назначении (об отказе в назначении) денежной компенсации

4.21. Основанием для начала исполнения административной процедуры по принятию распоряжения о назначении (об отказе в назначении) денежной компенсации является завершение административной процедуры по подготовке проекта распоряжения о назначении (об отказе в назначении) денежной компенсации.

4.22. Специалист согласованный проект распоряжения представляет председателю (начальнику, заведующему) органа социальной защиты населения (иному уполномоченному лицу органа социальной защиты населения) на подписание.

4.23. Председатель (начальник, заведующий) органа социальной защиты населения подписывает проект распоряжения, в случае отклонения – возвращает его с замечаниями.

4.24. По результатам принятого распоряжения об отказе в назначении денежной компенсации специалист готовит проект письма заявителю (уполномоченному лицу), согласовывает его и подписывает у председателя (начальника, заведующего) органа социальной защиты населения.

Экземпляр письма в срок не позднее пяти рабочих дней со дня принятия распоряжения об отказе в назначении денежной компенсации выдается заявителю (уполномоченному лицу) лично либо направляется по почте либо направляется в МФЦ, для последующей передачи заявителю, либо передается специалисту, указанному в подпункте 4.10.1 пункта 4.10 настоящего административного регламента для направления через личный кабинет заявителя, размещенный на ЕПГУ или ПГУ ЛО, второй – вкладывается в комплект документов заявителя.

4.25. Результатом выполнения данной административной процедуры является принятие распоряжения о назначении (об отказе в назначении) денежной компенсации.

Срок выполнения данной административной процедуры – не более пяти календарных дней со дня подготовки проекта соответствующего распоряжения.

**Формирование списка получателей денежной компенсации по муниципальному району (городскому округу) Ленинградской области и его направление в Комитет**

4.26. Основанием для исполнения административной процедуры по формированию списка получателей денежной компенсации по муниципальному району (городскому округу) Ленинградской области и его направление в Комитет является завершение административной процедуры по принятию распоряжения о назначении (об отказе в назначении) денежной компенсации.

4.27. Специалист органа социальной защиты населения, получивший личное дело с распоряжением о назначении денежной компенсации:

формирует список получателей денежной компенсации по муниципальному району (городскому округу) Ленинградской области в соответствии с Правилами предоставления членам семей погибших (умерших) военнослужащих, сотрудников некоторых федеральных органов исполнительной власти компенсационных выплат в связи с расходами по оплате жилых помещений, коммунальных и других видов услуг (утв. постановлением Правительства Российской Федерации от 02.08.2005 № 475) (далее – список);

готовит проект сопроводительного письма к списку, представляет их на согласование начальнику структурного подразделения органа социальной защиты населения, который, в случае согласия с проектом и списком согласует их своей подписью, и представляет их на подпись председателю (начальнику, заведующему) органа социальной защиты населения (иному уполномоченному лицу органа социальной защиты населения);

подписанное сопроводительное письмо и список, заверенный печатью, направляет их в Комитет для формирования списка получателей денежной компенсации по Ленинградской области.

4.28. Результатом выполнения данной процедуры является формирование и направление списка получателей денежной компенсации по муниципальному району (городскому округу) Ленинградской области в Комитет.

Срок выполнения данной административной процедуры – не более семи календарных дней со дня принятия решения о назначении денежной компенсации.



Получение Комитетом списков получателей денежной компенсации по муниципальным районам (городскому округу) Ленинградской области, формирование списка получателей денежной компенсации по Ленинградской области и его направление в Роструд

4.29. Основанием для начала исполнения административной процедуры по получению Комитетом списков получателей денежной компенсации по муниципальным районам (городскому округу) Ленинградской области, формирование списка получателей денежной компенсации по Ленинградской области и его направление в Роструд является завершение административной процедуры по формированию списка получателей денежной компенсации по муниципальному району (городскому округу) Ленинградской области и его направление в Комитет.

4.30. Специалист Комитета:

обобщает информацию о получателях денежной компенсации, составляет список получателей денежной компенсации по Ленинградской области в соответствии с Правилами предоставления членам семей погибших (умерших) военнослужащих, сотрудников некоторых федеральных органов исполнительной власти компенсационных выплат в связи с расходами по оплате жилых помещений, коммунальных и других видов услуг (утв. постановлением Правительства Российской Федерации от 02.08.2005 № 475) (далее – список);

готовит проект сопроводительного письма к списку, представляет их на согласование начальнику Сектора и заместителю председателя Комитета, которые, в случае согласия с проектом сопроводительного письма и списком согласуют их своей подписью, представляет их на подпись председателю Комитета.

4.31. Подписанное сопроводительное письмо и список, заверенный печатью, направляет в Роструд для осуществления выплаты.

4.32. Результатом выполнения данной административной процедуры является направление списка получателей денежной компенсации по Ленинградской области в Роструд.

Срок выполнения данной административной процедуры – не более семи календарных дней со дня получения списков.

## V. ФОРМЫ КОНТРОЛЯ ЗА ИСПОЛНЕНИЕМ АДМИНИСТРАТИВНОГО РЕГЛАМЕНТА

Порядок осуществления текущего контроля за соблюдением и исполнением ответственными должностными лицами положений административного регламента услуги и иных нормативных правовых актов, устанавливающих требования к предоставлению государственной услуги, а также принятием решений ответственными лицами

5.1. Текущий контроль осуществляется постоянно ответственными специалистами органов социальной защиты населения либо Комитета по каждой процедуре в соответствии с установленными настоящим регламентом содержанием действий и сроками их осуществления, а также путем проведения председателем (начальником, заведующим) органа социальной защиты населения либо Комитета проверок исполнения положений настоящего административного регламента, иных нормативных правовых актов.

5.1.1. Текущий контроль осуществляется путем проведения проверок соблюдения последовательности и сроков действий, определенных административными процедурами по предоставлению государственной услуги.

5.1.2. О случаях и причинах нарушения сроков административных процедур начальник структурного подразделения органа социальной защиты населения либо Комитета информирует заместителя председателя (начальника, заведующего) органа социальной защиты населения либо Комитета, а также о принятии мер по устранению нарушений.

5.2. Контроль соблюдения специалистами МФЦ последовательности действий, определенных административными процедурами осуществляется директорами МФЦ.

Контроль соблюдения требований настоящего административного регламента в части, касающейся участия МФЦ в предоставлении государственной (муниципальной) услуги,

осуществляется Комитетом экономического развития и инвестиционной деятельности Ленинградской области.

**Порядок и периодичность осуществления плановых и внеплановых проверок  
полноты и качества предоставления государственной услуги**

5.3. Контроль за полнотой и качеством предоставления государственной услуги включает в себя проведение проверок, выявление и устранение нарушений прав заявителей, рассмотрение, принятие решений и подготовку ответов на обращения заявителей, содержащих жалобы на решения, действия (бездействие) должностных лиц.

5.3.1. Проверки полноты и качества предоставления государственной услуги осуществляются на основании распоряжений Комитета.

5.3.2. Проверки могут быть плановыми и внеплановыми. Плановые проверки проводятся в соответствии с утвержденным председателем Комитета планом проверок, но не чаще чем один раз в три года. Внеплановые проверки проводятся по фактам обращений граждан или организаций, в которых содержится информация о допущенных сотрудниками органов социальной защиты населения нарушениях положений настоящего административного регламента.

5.4. Результатами выполнения процедуры контроля являются:  
выявление нарушения выполнения административных процедур;  
выявление неправомерно принятых решений о предоставлении государственной услуги;  
устранение органом социальной защиты населения выявленных ошибок (нарушений);  
отсутствие ошибок (нарушений).

Ответственность должностных лиц за решения и действия (бездействие),  
принимаемые (осуществляемые) в ходе предоставления государственной услуги

5.5. В случае выявления по результатам текущего контроля и проводимых проверок нарушений сроков и порядка исполнения административных процедур, обоснованности и законности совершения действий виновные лица привлекаются к ответственности в порядке, установленном законодательством Российской Федерации.

Ответственность должностного лица за соблюдение требований настоящего административного регламента по выполнению административных процедур, осуществлению действий (бездействия) при выполнении государственной услуги, закрепляется в должностных регламентах специалистов органов социальной защиты населения.

**Требования к порядку и формам контроля  
за предоставлением государственной услуги, в том числе  
со стороны граждан, их объединений и организаций**

5.6. Контроль за предоставлением государственной услуги, в том числе со стороны граждан, их объединений и организаций, осуществляется посредством открытости деятельности органа социальной защиты населения при предоставлении государственной услуги, получения гражданами, их объединениями и организациями актуальной, полной и достоверной информации о порядке предоставления государственной услуги и обеспечения возможности досудебного (внесудебного) рассмотрения жалоб.

**VI. ДОСУДЕБНЫЙ (ВНЕСУДЕБНЫЙ) ПОРЯДОК ОБЖАЛОВАНИЯ РЕШЕНИЙ И  
ДЕЙСТВИЙ (БЕЗДЕЙСТВИЯ) ОРГАНА (ОРГАНИЗАЦИИ), ПРЕДОСТАВЛЯЮЩЕГО  
(ПРЕДОСТАВЛЯЮЩЕЙ) ГОСУДАРСТВЕННУЮ УСЛУГУ, А ТАКЖЕ ДОЛЖНОСТНЫХ ЛИЦ,  
ГОСУДАРСТВЕННЫХ, МУНИЦИПАЛЬНЫХ СЛУЖАЩИХ**

Право заявителей на досудебное (внесудебное) обжалование решений и действий (бездействия), принятых (осуществляемых в ходе предоставления государственной услуги

6.1. Заявители имеют право на обжалование действий (бездействия) и решений, принятых (осуществляемых) в ходе предоставления государственной услуги, в досудебном (внесудебном) порядке.

Предмет досудебного (внесудебного) обжалования

6.2. Предметом досудебного (внесудебного) обжалования является решение, действия (бездействие) органа социальной защиты населения, должностного лица органа социальной защиты населения, муниципальных служащих, ответственных за предоставление государственной услуги, в том числе:

- нарушение срока регистрации запроса заявителя о предоставлении государственной услуги;
- нарушение срока предоставления государственной услуги;
- требование у заявителя документов, не предусмотренных нормативными правовыми актами Российской Федерации, нормативными правовыми актами Ленинградской области для предоставления государственной услуги;
- отказ в приеме у заявителя документов, предоставление которых предусмотрены нормативными правовыми актами Российской Федерации, нормативными правовыми актами Ленинградской области для предоставления государственной услуги;
- отказ в предоставлении заявителю государственной услуги, если основания отказа не предусмотрены федеральными законами и принятыми в соответствии с ними иными нормативными правовыми актами Российской Федерации, нормативными правовыми актами Ленинградской области;
- затребование с заявителя при предоставлении государственной услуги платы, не предусмотренной нормативными правовыми актами Российской Федерации, нормативными правовыми актами Ленинградской области;
- отказ органа социальной защиты населения, должностных лиц органа социальной защиты населения, муниципальных служащих, ответственных за предоставление государственной услуги, в исправлении допущенных опечаток и ошибок в выданных в результате предоставления государственной услуги документах либо нарушение установленного срока таких исправлений.

Органы исполнительной власти (органы местного самоуправления) и должностные лица, которым может быть адресована жалоба в досудебном (внесудебном) порядке

6.3. Жалоба подается заявителем в орган социальной защиты населения либо в Комитет в письменной форме на бумажном носителе либо в электронной форме (Приложение 7 к настоящему административному регламенту).

Жалобы на решения, принятые председателем (начальником, заведующим) органа социальной защиты населения (либо исполняющим обязанности председателя (начальника, заведующего), заместителем председателя (начальника, заведующего) органа социальной защиты населения) подаются заявителями в администрацию муниципального района (городского округа) либо в Комитет.

Основания для начала процедуры досудебного (внесудебного) обжалования

6.4. Основанием для начала процедуры досудебного (внесудебного) обжалования является личное обращение заявителя с жалобой, соответствующей требованиям части 5 статьи 11.2 Федерального закона от 27.07.2010 № 210-ФЗ «Об организации предоставления государственных и муниципальных услуг» либо направление жалобы по почте, через МФЦ, с использованием информационно-телекоммуникационной сети "Интернет", официального сайта органа, предоставляющего государственную услугу, Федеральной государственной информационной

системы «Единый Портал государственных и муниципальных услуг», Портал государственных и муниципальных услуг Ленинградской области в сети Интернет.

**6.5. Жалоба должна содержать:**

наименование органа социальной защиты населения либо Комитета, должностного лица органа, предоставляющего государственную услугу, решения и действия (бездействие) которых обжалуются;

фамилию, имя, отчество (последнее - при наличии), сведения о месте жительства заявителя, а также номер (номера) контактного телефона, адрес (адреса) электронной почты (при наличии) и почтовый адрес, по которым должен быть направлен ответ заявителю;

сведения об обжалуемых решениях и действиях (бездействии) органа социальной защиты населения, должностного лица органа, предоставляющего государственную услугу;

доводы, на основании которых заявитель не согласен с решением и действием (бездействием) органа социальной защиты населения, должностного лица органа, предоставляющего государственную услугу.

Заявителем могут быть представлены документы (при наличии), подтверждающие доводы заявителя, либо их копии.

**Права заявителей на получение информации и документов, необходимых для составления и обоснования жалобы**

6.6. Заявитель имеет право на получение информации и документов, необходимых для составления и обоснования жалобы при условии, что это не затрагивает права, свободы и законные интересы других лиц, и если указанная информация и документы не содержат сведений, составляющих государственную или иную охраняемую законом тайну.

**Сроки рассмотрения жалобы**

6.7. Жалоба регистрируется в течение одного рабочего дня с момента ее поступления.

6.8. Жалоба, поступившая в орган социальной защиты населения либо Комитет, подлежит рассмотрению должностным лицом, наделенным полномочиями по рассмотрению жалоб, в течение пятнадцати рабочих дней со дня ее регистрации, а в случае обжалования отказа органа социальной защиты населения, должностного лица органа, предоставляющего государственную услугу, в приеме документов у заявителя либо в исправлении допущенных опечаток и ошибок или в случае обжалования нарушения установленного срока таких исправлений - в течение пяти рабочих дней со дня ее регистрации.

Жалоба на решение, принятое председателем (начальником, заведующим) органа социальной защиты населения (либо исполняющим обязанности председателя (начальника, заведующего), заместителем председателя (начальника, заведующего) органа социальной защиты населения), рассматривается в течение пятнадцати рабочих дней со дня ее регистрации.

6.9. Оснований для приостановления рассмотрения жалобы действующим законодательством не предусмотрено.

**Исчерпывающий перечень случаев, в которых ответ на жалобу не дается**

6.10. В случае, если в жалобе не указаны: фамилия заявителя, направившего жалобу, или почтовый адрес, по которому должен быть направлен ответ, ответ на жалобу не дается. Если в указанной жалобе содержатся сведения о подготавливаемом, совершаемом или совершенном противоправном деянии, а также о лице, его подготавливающем, совершающем или совершившем, жалоба подлежит направлению в государственный орган в соответствии с его компетенцией.

6.11. Жалоба, в которой обжалуется судебное решение, в течение семи календарных дней со дня ее регистрации возвращается заявителю, направившему ее, с разъяснением порядка обжалования данного судебного решения.

6.12. Орган социальной защиты населения или должностное лицо органа социальной защиты населения при получении письменной жалобы, в которой содержатся нецензурные либо оскорбительные выражения, угрозы жизни, здоровью и имуществу должностного лица, а также членов его семьи, вправе оставить жалобу без ответа по существу поставленных в ней вопросов и сообщить заявителю, направившему жалобу, о недопустимости злоупотребления правом.

6.13. В случае если текст письменной жалобы не поддается прочтению, ответ на жалобу не дается и она не подлежит направлению на рассмотрение в орган социальной защиты населения или должностному лицу органа социальной защиты населения либо в администрацию муниципального образования Ленинградской области либо Комитет в соответствии с их компетенцией, о чем в течение семи календарных дней со дня регистрации жалобы сообщается заявителю, направившему жалобу, если его фамилия и почтовый адрес поддаются прочтению.

6.14. В случае если в письменной жалобе заявителя содержится вопрос, на который ему неоднократно давались письменные ответы по существу в связи с ранее направляемыми жалобами и при этом в жалобе не приводятся новые доводы или обстоятельства, должностное лицо вправе принять решение о безосновательности очередной жалобы и прекращении переписки с заявителем по данному вопросу. В случае если ответ по существу поставленного в жалобе вопроса не может быть дан без разглашения сведений, составляющих государственную или иную охраняемую федеральным законом тайну, заявителю, направившему жалобу, сообщается о невозможности дать ответ по существу поставленного в ней вопроса в связи с недопустимостью разглашения указанных сведений.

6.15. В ходе личного приема заявителю может быть отказано в дальнейшем рассмотрении жалобы, если ему ранее был дан ответ по существу поставленных в обращении вопросов.

**Результат досудебного (внесудебного) обжалования  
применительно к каждой процедуре либо инстанции обжалования**

6.16. По результатам рассмотрения жалобы принимается одно из следующих решений:

удовлетворить жалобу, в том числе в форме отмены принятого решения, исправления допущенных органом социальной защиты населения опечаток и ошибок в выданных в результате предоставления государственной услуги документах, возврата заявителю денежных средств, взимание которых не предусмотрено нормативными правовыми актами Российской Федерации, нормативными правовыми актами Ленинградской области, а также в иных формах;

отказать в удовлетворении жалобы.

6.17. Ответ по результатам рассмотрения жалобы направляется заявителю не позднее рабочего дня, следующего за днем принятия решения, в письменной форме или форме электронного документа в соответствии с законодательством Российской Федерации.

6.18. Заявители имеют право обжаловать решение по жалобе административном порядке в комитет по социальной защите населения Ленинградской области и (или) в судебном порядке в соответствии с законодательством Российской Федерации.

6.19. Информацию о порядке подачи и рассмотрения жалобы заявители могут получить на информационных стендах органа социальной защиты населения, на официальных сайтах органов социальной защиты населения.

## Приложение 1

к административному регламенту предоставления на территории Ленинградской области государственной услуги по предоставлению членам семей погибших (умерших) военнослужащих и сотрудников некоторых федеральных органов исполнительной власти компенсационных выплат в связи с расходами по оплате жилых помещений, коммунальных и других видов услуг

Информация о месте нахождения и графике работы  
комитета по социальной защите населения Ленинградской области,  
справочные телефоны и адрес электронной почты

Адрес Комитета: Российская Федерация, 195197, Санкт-Петербург, улица Замшина, дом 6.

График работы Комитета:

понедельник-четверг: с 9 часов 00 минут до 12 часов 00 минут и с 12 часов 48 минут до 18 часов 00 минут;

пятница: с 9 часов 00 минут до 12 часов 00 минут и с 12 часов 48 минут до 17 часов 00 минут.

Справочные телефоны Комитета: *приемная* – +7-(812)-225-26-40, *тел/факс* – +7-(812)-225-24-60.

Адрес электронной почты: [ktszn@lenreg.ru](mailto:ktszn@lenreg.ru)

Адрес Сектора: Российская Федерация, 195197, Санкт-Петербург, улица Замшина, дом 6.

График работы Сектора:

понедельник-четверг: с 9 часов 00 минут до 12 часов 00 минут и с 12 часов 48 минут до 18 часов 00 минут;

пятница: с 9 часов 00 минут до 12 часов 00 минут и с 12 часов 48 минут до 17 часов 00 минут.

Справочные телефоны Сектора: +7-(812)- 225-27-50, *тел/факс* – +7-(812)- 225-24-60.

Адрес электронной почты: [ktszn@lenreg.ru](mailto:ktszn@lenreg.ru)

Приложение 2  
к административному регламенту предоставления на территории Ленинградской области государственной услуги  
по предоставлению членам семей погибших (умерших) военнослужащих и сотрудников  
некоторых федеральных органов исполнительной власти компенсационных выплат  
в связи с расходами по оплате жилых помещений,  
коммунальных и других видов услуг

**Информация**

о местах нахождения, графиках работы, справочных телефонах, адресах электронной почты и адресах официальных сайтов в сети интернет  
органов социальной защиты населения (органов местного самоуправления)

№ пп	Орган, предоставляющий государственную услугу	Адрес	Контактный телефон	Приемные дни	Адрес электронной почты	адрес официального сайта в сети интернет
1	2	3	4	5	6	7
1	Комитет социальной защиты населения администрации Бокситогорского муниципального района Ленинградской области	187650, г.Бокситогорск, ул. Социалистическая, д.9  187600, г.Пикалево, ул. Речная, д.4	8-813-66-210-31  8-813-66-473-22	г.Бокситогорск: понедельник - 8.00 - 17.15 пятница – 8.00-16.00 перерыв: 13.00-14.00 г.Пикалево: вторник – 8.00. -17.15 перерыв: 13.00-14.00	boksozsn@yandex.ru  piksoczach@mail.ru	<a href="http://www.boksitogorsk.ru/samoupravlenie/administraciya/social/socialka.htm">http://www.boksitogorsk.ru/samoupravlenie/administraciya/social/socialka.htm</a>
2	Комитет социальной защиты населения администрации Волосовского муниципального района Ленинградской области	188410, г. Волосово, ул. Красных Партизан, д.5	8-813-73-233-86	понедельник, вторник - 8.00 -17.00 перерыв: 12.00-13.00	volosovkszn@yandex.ru	<a href="http://волосовскийрайон.рф/">http://волосовскийрайон.рф/</a>
3	Комитет социальной защиты населения администрации Волховского муниципального района Ленинградской области	187400, г. Волхов, Волховский пр., д. 23	8-813-63-281-85	понедельник, четверг - 8.30 -17.00 перерыв 13.00-14.00	ksznvolkhov@yandex.ru	<a href="http://www.volkhov-raion.ru/munuslugi/">http://www.volkhov-raion.ru/munuslugi/</a>
4	Комитет по социальным вопросам администрации муниципального образования "Всеволожский муниципальный район Ленинградской области"	188640, г. Всеволожск, Всеволожский пр., д. 1  188650, г.Сертолово, Выборгское шоссе, д.2  пос.Кузьмоловский, уд.Железнодорожная, д.26 (для устных обращений)	8-813-70-202-13  8-812-593-10-00  8-813-70-915-86	г.Всеволожск, г.Сертолово, пос.Кузьмоловский: понедельник - пятница 9.00-16.00 перерыв: 13.00-14.00	vsevuznlo@mail.ru	<a href="http://www.vsevreg.ru/">http://www.vsevreg.ru/</a>
5	Комитет социальной защиты населения администрации муниципального	188800, г. Выборг, Ул.Выборгская, д.30	8-813-78-280-96	вторник, четверг 9.00-16.00, пятница 9.00-15.00	social@vbregion.ru	<a href="http://www.vbglenobl.ru/content/informatsiya-kszn/">http://www.vbglenobl.ru/content/informatsiya-kszn/</a>

	образования "Выборгский район" Ленинградской области			перерыв 13.00-14.00		
6	Комитет социальной защиты населения Гатчинский муниципальный район Ленинградской области	188350, г. Гатчина, пр.25 Октября, д. 23  188320, г. Коммунар, ул. Ленинградское шоссе, д. 10	8-813-71-962-65 8-813-71-227-50  8-812-460-53-19	г. Гатчина: понедельник-четверг – 9.00 – 18.00 пятница – 9.00 – 17.00 перерыв: 13.00 – 14.00 г. Коммунар: понедельник, вторник – 9.00 – 18.00 перерыв: 13.00 – 14.00	<a href="mailto:gatchksz@gtm.ru">gatchksz@gtm.ru</a>  <a href="mailto:Kommunar_szn@mail.ru">Kommunar_szn@mail.ru</a>	<a href="http://radm.gtm.ru/portal_gatchina/general/soz.htm/">http://radm.gtm.ru/portal_gatchina/general/soz.htm/</a>
7	Комитет социальной защиты населения администрации муниципального образования "Кингисеппский муниципальный район" Ленинградской области	188450, г. Кингисепп, пр. К.Маркса, д. 2а  188490, г. Ивангород, ул. Гагарина д. 10	8-813-75-228-49  8-13-75-541-81	г. Кингисепп, г. Ивангород: понедельник-четверг 8.30-17.30, пятница 8.30-15.30 перерыв: 12.30 –13.30	<a href="mailto:kszn-king@mail.ru">kszn-king@mail.ru</a>	<a href="http://www.kingisepplo.ru/information/soczashita/index.htm/">http://www.kingisepplo.ru/information/soczashita/index.htm/</a>
8	Муниципальное учреждение "Комитет социальной защиты населения Киришского муниципального района Ленинградской области"	187110, г. Кириши, пр. Ленина, д. 42	8-813-68-535-92	понедельник – 14.00-17.00, среда, пятница – 8.30-13.00 вторник, четверг – 8.30-17.00 перерыв: 13.00-14.00	<a href="mailto:admsz@kirishi.ru">admsz@kirishi.ru</a>	<a href="http://www.admkir.ru/">www.admkir.ru/</a>
9	Комитет социальной защиты населения администрации Кировского муниципального района Ленинградской области	187342, г. Кировск, ул. Кирова, д. 16/1	8-813-62-284-05	понедельник, среда – 9.00-18.00 перерыв: 13.00-14.00	<a href="mailto:uszn_kirovsk@mail.ru">uszn_kirovsk@mail.ru</a>	<a href="http://www.admkir.ru/">www.admkir.ru/</a>
10	Отдел социальной защиты населения администрации муниципального образования Лодейнопольский муниципальный район Ленинградской области	187700, г. Лодейное Поле, ул. Гагарина, д.1, кор.13	8-813-64-250-04	вторник, четверг – 8.30-17.00 перерыв 13.00 – 14.00	<a href="mailto:sotzlodia@mail.ru">sotzlodia@mail.ru</a>	<a href="http://www.admlodia.ru/">www.admlodia.ru/</a>
11	Комитет социальной защиты населения администрации муниципального образования Ломоносовский муниципальный район Ленинградской области	188512, г. Ломоносов, ул. Владимирская, д. 19/15	8-812-423-07-52 8-813-765-26-93	вторник четверг 9.00-16.00 перерыв: 13.00-13.40	<a href="mailto:kszn@lomonosovlo.ru">kszn@lomonosovlo.ru</a>	<a href="http://kszn.lomonosovlo.ru/">http://kszn.lomonosovlo.ru/</a>
12	Комитет социальной защиты населения администрации Лужского муниципального района Ленинградской области	188230, г. Луга, пр. Кирова, д. 71	8-813-72-288-72 8-813-72-424-66	Понедельник-четверг 8.00-16.00 пятница 8.00-12.00 перерыв 12.00-13.00	<a href="mailto:luga_uszn66@mail.ru">luga_uszn66@mail.ru</a>	<a href="http://luga.ru/msu/adm/kom_otd/kom_szn/">http://luga.ru/msu/adm/kom_otd/kom_szn/</a>





13	Управление социальной защиты населения администрации муниципального образования "Подпорожский муниципальный район Ленинградской области"	188740, г. Подпорожье, пр. Ленина, д. 26	8-813-65-246-09	Понедельник-пятница 8.30-17.30 перерыв: 13.00-14.00	<a href="mailto:usz_podp@mail.ru">usz_podp@mail.ru</a>	<a href="http://www.uszn.podadm.ru/">http://www.uszn.podadm.ru/</a>
14	Комитет социальной защиты населения администрации муниципального образования Приозерский муниципальный район Ленинградской области	188760, г. Приозерск, ул. Жуковского, д. 9	8-813-79-374-73	вторник – четверг - 9.00-17.00 пятница – 9.00-15.00 перерыв: 13.00-14.00	<a href="mailto:priozersk_ktszn@mail.ru">priozersk_ktszn@mail.ru</a>	<a href="http://ktszn-priozersk.ru/">http://ktszn-priozersk.ru/</a>
15	Комитет социальной защиты населения администрации муниципального образования Сланцевский муниципальный район Ленинградской области	188560, г. Сланцы, пер. Трестовский, д. 6	8-813-74-215-80	вторник, четверг – 8.00-17.00 перерыв 13.00-14.00	<a href="mailto:cszn@rambler.ru">cszn@rambler.ru</a>	<a href="http://www.slanmo.ru">http://www.slanmo.ru</a>
16	Комитет социальной защиты населения администрации муниципального образования Сосновоборский городской округ Ленинградской области	188540, г. Сосновый Бор, ул. Ленинградская, д. 46	8-813-69-236-46	понедельник, четверг – 9.00-18.00 перерыв: 13.00-14.00	<a href="mailto:soc@meria.sbor.ru">soc@meria.sbor.ru</a>	<a href="http://sbor.ru">http://sbor.ru</a>
17	Комитет социальной защиты населения администрации муниципального образования Тихвинский муниципальный район Ленинградской области	187556, г. Тихвин, 6 микрорайон, д. 11	8-813-67-519-86	понедельник - четверг – 8.00-16.00 перерыв: 13.00-14.00 пятница – 8.00 -13.00	<a href="mailto:tjxszn@mail.ru">tjxszn@mail.ru</a>	<a href="http://tikhvin.org">http://tikhvin.org</a>
18	Комитет социальной защиты населения администрации муниципального образования Тосненский район Ленинградской области	187000, г. Тосно, пр. Ленина, д. 36	8-813-61-221-35	понедельник - четверг - 8.00 – 17.00, пятница - 8.00 – 13.00 перерыв: 13.00 – 14.00	<a href="mailto:kszn-tosno@vandex.ru">kszn-tosno@vandex.ru</a>	<a href="http://tosno-online.com/structural-divisions/social/defence">http://tosno-online.com/structural-divisions/social/defence</a>

Приложение 3

к административному регламенту предоставления на территории Ленинградской области  
государственной услуги по предоставлению членам семей  
погибших (умерших) военнослужащих и сотрудников некоторых федеральных органов  
исполнительной власти компенсационных выплат в связи с расходами по оплате жилых помещений,  
коммунальных и других видов услуг

**Информация о местах нахождения и графике работы, справочных телефонах  
и адресах электронной почты МФЦ**

№ п/п	Наименование МФЦ	Почтовый адрес	График работы	Адрес электронной почты	Телефон
1	Филиал ГБУ ЛО «МФЦ» «Волосовский»	187002, Ленинградская область г. Волосово, ул. Усадьба СХТ, д.1, лит.А	ежедневно с 9.00 до 21.00, без перерыва на обед	info_volosovo@mfc47.ru	+7 (904) 550-5550
2	Филиал ГБУ ЛО «МФЦ» «Волховский»	187403, Ленинградская область, г. Волхов, Волховский просп., д. 9	ежедневно с 9.00 до 18.00, выходные - суббота, воскресенье	info_volhov@mfc47.ru	8-800-301-4747
3	Филиал ГБУ ЛО «МФЦ» «Всеволожский»	188640, Ленинградская область, г. Всеволожск, ул. Пожвинская, д. 4а  188681, Ленинградская область, Всеволожский район, д. Новосаратовка. (52-й километр внутреннего кольца КАД, в здании МРЭО-15, рядом с АЗС Лукойл)	ежедневно с 9.00 до 21.00, без перерыва на обед  ежедневно с 9.00 до 21.00, без перерыва на обед	info_vsevolzhsk@mfc47.ru  info_novosaratovka@mfc47.ru	8-800-301-4747  8-800-301-4747
4	Филиал ГБУ ЛО «МФЦ» «Выборгский»	188800, Ленинградская область, г. Выборг, ул. Вокзальная, д. 13  188800, Ленинградская область, Выборгский район, пос. Рошино, ул. Советская, д.8  188992, Ленинградская область, Выборгский район, Светогорск, ул. Красноармейская, 3	ежедневно с 9.00 до 21.00, без перерыва на обед  ежедневно с 9.00 до 21.00, без перерыва на обед  ежедневно с 9.00 до 21.00, без перерыва на обед	info_vyborg@mfc47.ru  info_roschino@mfc47.ru  info_vyborg@mfc47.ru	+7 (911) 956-45-68  +7 (921) 922-3906  8-800-301-4747
5	Филиал ГБУ ЛО «МФЦ» «Кингисеппский»	188480, Ленинградская область, Кингисеппский район, г. Кингисепп, ул. Фабричная, д.146	ежедневно с 9.00 до 21.00, без перерыва на обед	info_kingisepp@mfc47.ru	+7 (921) 772 91 28
6	Филиал ГБУ ЛО «МФЦ» «Кировский»	187340, Ленинградская область, Кировск, Новая улица, 1	понедельник-пятница с 9.00 до 18.00 час., суббота с 9.00 до 14.00 час. воскресенье - выходной	inf_kirvsk@mfc47.ru	8-800-301-4747
7	Филиал ГБУ ЛО «МФЦ»	187700, Ленинградская	понедельник –	info_lodeynoepole@mf	8-800-

	«Лодейнопольский»	область, г. Лодейное Поле, ул. Карла Маркса, д. 36, лит. Б	пятница с 9.00 до 20.00, суббота, без перерыва на обед воскресенье - выходной	c47.ru	301-4747
8	Филиал ГБУ ЛО «МФЦ» «Ломоносовский»	188512, г. Ломоносов, Дворцовый просп., д. 57/11	ежедневно с 9.00 до 20.00, без перерыва на обед воскресенье - выходной	info_lomonosov@mfc4 7.ru	8-800- 301-4747
9	Филиал ГБУ ЛО «МФЦ» «Приозерский»	188760, Ленинградская область, г. Приозерск, ул. Калинина 51, 2-й этаж, офис 228  188731, Ленинградская область, Приозерский район, пос. Сосново, ул. Механизаторов, д. 11	ежедневно с 9.00 до 21.00, без перерыва на обед  ежедневно с 9.00 до 20.00, без перерыва на обед воскресенье - выходной	info_priozersk@mfc47. ru  info_sosnovo@mfc47.r u	+7 921 099-78-77  +7 921 772 85 27
10	Филиал ГБУ ЛО «МФЦ» «Подпорожский»	187780, Ленинградская область, г. Подпорожье, ул. Октябрат д.3	понедельник - пятница с 9.00 до 18.00, суббота, воскресенье - выходные дни	info_podporojie@mfc4 7.ru	+7 (931) 5 35-15-69
11	Филиал ГБУ ЛО «МФЦ» «Сланцевский»	188560, Ленинградская область, г. Сланцы, ул. Кирова, д. 16а	ежедневно с 9.00 до 20.00, без перерыва на обед воскресенье - выходной	info_slantsy@mfc47.ru	+7 (921) 181-10-35
12	Филиал ГБУ ЛО «МФЦ» «Сосновоборский»	188540, Ленинградская область, г. Сосновый Бор, ул. Мира, д. 1	ежедневно с 9.00 до 21.00, без перерыва на обед	info_sosnovybor@mfc4 7.ru	+7 (931) 535-1584
13	Филиал ГБУ ЛО «МФЦ» «Тихвинский»	187553, Ленинградская область, г. Тихвин, 1-й микрорайон, д.2	ежедневно с 9.00 до 21.00, без перерыва на обед	info_tihvin@mfc47.ru	+7 (921) 181-0094
14	Филиал ГБУ ЛО «МФЦ» «Тосненский»	187002, Ленинградская область, г. Тосно, ул. Советская 9в	ежедневно с 9.00 до 21.00, без перерыва на обед	info_tosno@mfc47.ru	+7 (911) 090-7865
15	ГБУ ЛО «МФЦ»	191024, Санкт-Петербург, пр. Бакунина 5, 4-й этаж.	понедельник - четверг с 9:00 до 18:00, пятница с 9:00 до 17:00 суббота, воскресенье - выходной	info@mfc47.ru	8-800- 301-4747

Приложение 4

к административному регламенту предоставления на территории Ленинградской области  
государственной услуги по предоставлению членам семей  
погибших (умерших) военнослужащих и сотрудников некоторых федеральных органов  
исполнительной власти компенсационных выплат в связи с расходами по оплате жилых помещений,  
коммунальных и других видов услуг

## Форма

В \_\_\_\_\_  
\_\_\_\_\_  
\_\_\_\_\_  
(наименование органа социальной защиты населения)

от \_\_\_\_\_  
(фамилия, имя отчество заявителя)

проживающего (проживающей) по адресу:  
\_\_\_\_\_  
(почтовый индекс, район, населенный пункт,  
улица, дом, корпус, квартира)

\_\_\_\_\_  
страховой номер индивидуального лицевого счета (СНИЛС)

телефон \_\_\_\_\_

## ЗАЯВЛЕНИЕ

Прошу назначить (произвести перерасчет) мне компенсационную выплату в связи с расходами по оплате жилых помещений, коммунальных и других видов услуг (*нужное подчеркнуть*) за период

с \_\_\_\_\_ 20\_\_ г. по \_\_\_\_\_ 20\_\_ г.

как \_\_\_\_\_ (указать степень родства (вдова, ребенок, родитель и др.)  
(поставить отметку «V»):

	члену семьи военнослужащего, погибшего (умершего) в период прохождения военной службы, в том числе при прохождении военной службы по призыву (действительной срочной военной службы)
	члену семьи гражданина, проходившего военную службу по контракту и погибшего (умершего) после увольнения с военной службы по достижении ими предельного возраста пребывания на военной службе, состоянию здоровья или в связи с организационно-штатными мероприятиями, общая продолжительность службы которых составляет 20 лет и более
	члену семьи сотрудника федеральных органов налоговой полиции, погибшего (умершего) вследствие ранения, контузии, увечья или заболевания, связанных с исполнением служебных обязанностей
	члену семьи сотрудника органов внутренних дел Российской Федерации, погибшего (умершего)

	вследствие увечья или иного повреждения здоровья, полученного в связи с выполнением служебных обязанностей, либо вследствие заболевания, полученного в период прохождения службы в органах внутренних дел
	члену семьи сотрудника учреждений и органов уголовно-исполнительной системы, федеральной противопожарной службы Государственной противопожарной службы, органов по контролю за оборотом наркотических средств и психотропных веществ, таможенных органов Российской Федерации (далее - учреждения и органы), погибшего (умершего) вследствие увечья или иного повреждения здоровья, полученного в связи с выполнением служебных обязанностей, либо вследствие заболевания, полученного в период прохождения службы в учреждениях и органах

Состав семьи (заполняется на каждого члена семьи, имеющего право на получение компенсационных выплат):

1) \_\_\_\_\_  
 (степень родства) (ф.и.о.)  
 Документ, удостоверяющий личность \_\_\_\_\_  
 серия \_\_\_\_\_ N \_\_\_\_\_  
 выдан \_\_\_\_\_  
 (кем и когда выдан)  
 Проживает по адресу: \_\_\_\_\_

2) \_\_\_\_\_  
 (степень родства) (ф.и.о.)  
 Документ, удостоверяющий личность \_\_\_\_\_  
 серия \_\_\_\_\_ N \_\_\_\_\_  
 выдан \_\_\_\_\_  
 (кем и когда выдан)  
 Проживает по адресу: \_\_\_\_\_

3) \_\_\_\_\_  
 (степень родства) (ф.и.о.)  
 Документ, удостоверяющий личность \_\_\_\_\_  
 серия \_\_\_\_\_ N \_\_\_\_\_  
 выдан \_\_\_\_\_  
 (кем и когда выдан)  
 Проживает по адресу: \_\_\_\_\_

4) \_\_\_\_\_  
 (степень родства) (ф.и.о.)  
 Документ, удостоверяющий личность \_\_\_\_\_  
 серия \_\_\_\_\_ N \_\_\_\_\_  
 выдан \_\_\_\_\_  
 (кем и когда выдан)  
 Проживает по адресу: \_\_\_\_\_

Количество граждан, зарегистрированных в жилом помещении \_\_\_\_\_ чел.

Количество льготопользователей \_\_\_\_\_ чел.

К заявлению прилагаю:

Наименование документа	Количество документов
копию паспорта гражданина Российской Федерации (страницы 2, 3 и страницы, содержащие отметки о регистрации) либо, при отсутствии паспорта, иного	

документа, удостоверяющего личность	
согласие гражданина на обработку персональных данных	
копию документов, подтверждающих регистрацию по месту жительства	
копию справки федерального учреждения медико-социальной экспертизы, подтверждающую установление инвалидности с детства	
копию документа, подтверждающего их обучение в организациях, осуществляющих образовательную деятельность, по очной форме	
копию свидетельства о рождении ребенка	
копии документов, содержащих сведения об оплате жилых помещений, коммунальных и других видов услуг	
копию справки о праве на получение компенсационных выплат в связи с расходами по оплате жилого помещения, коммунальных и других видов услуг	
копии документов, содержащих сведения о количестве проживающих в жилом помещении, расходы по оплате которого подлежат компенсации	
копию доверенности	
копии свидетельств о государственной регистрации актов гражданского состояния (копия свидетельства о перемене имени, свидетельства о заключении брака, свидетельство о рождении)	
решения, заключения и разрешения, выдаваемые органами опеки и попечительства в соответствии с законодательством Российской Федерации об опеке и попечительстве	
судебное решение, вступившее в законную силу	

С порядком назначения (выплаты, перерасчета) денежной компенсации ознакомлен(а). Обязуюсь в письменной форме в течение месячного срока уведомить орган социальной защиты населения об изменении условий, обязательных для получения компенсационных выплат (о перемене места жительства, вступлении в новый брак, достижении детьми возраста 18 лет и др.)

\_\_\_\_\_.  
(подпись)

Уведомлен(а) о том, что возврат средств, переплаченных в качестве компенсационных выплат, образовавшихся в результате не уведомления о наступлении указанных выше изменений, перерасчета компенсации производится получателем компенсационных выплат добровольно, либо указанные средства взыскиваются в судебном порядке \_\_\_\_\_.

(подпись)

Разрешаю удерживать средства, переплаченные в качестве компенсационных выплат, образовавшиеся в результате перерасчета компенсации в соответствии с пунктом 17 Правил предоставления членам семей погибших (умерших) военнослужащих, сотрудников некоторых федеральных органов исполнительной власти компенсационных выплат в связи с расходами по оплате жилых помещений, коммунальных и других видов услуг (утв. постановлением Правительства Российской Федерации от 02.08.2005 № 475):

1) в полном объеме в последующие выплаты денежной компенсации \_\_\_\_\_.

(подпись)

либо

2) по \_\_\_\_% ежемесячно до полного погашения \_\_\_\_\_.

(подпись)

Подтверждаю, что сведения, сообщенные мной в настоящем заявлении точны и исчерпывающи \_\_\_\_\_.

(подпись)

Денежную компенсацию прошу перечислять:

в кредитное учреждение \_\_\_\_\_ № \_\_\_\_\_  
(наименование кредитного учреждения) (№ отделения Северо-Западного банка Сбербанка России)на счет № \_\_\_\_\_ (в случае перечисления на банковскую карту  
необходимо указать № счета (а не карты));

на почтовое отделение № \_\_\_\_\_, которое обслуживает население по моему месту жительства

(может быть указан только адрес, или только № почтового отделения)

Прошу орган социальной защиты населения либо МФЦ письменно либо устно уведомить о  
результатах предоставления государственной услуги (нужное подчеркнуть)

(подпись)

(подпись)

(фамилия, инициалы)

(дата)

Мне известно, что указанные ниже сведения могут быть представлены мною лично или запрошены органом социальной защиты населения в рамках межведомственного информационного взаимодействия для предоставления государственной услуги.

Для предоставления мне государственной услуги поручаю органу социальной защиты населения запросить в рамках межведомственного информационного взаимодействия следующие сведения:

наименование сведений	отметить, если следует запросить сведения (указать слово «да» в графе 2)	дополнительные сведения для запроса (например, дата освидетельствования, др. сведения для запроса)
1	2	3
сведения о количестве проживающих в жилом помещении, расходы по оплате которого подлежат компенсации		

Предупрежден (а) о том, что при запросе документов (сведений) органом социальной защиты населения в рамках межведомственного информационного взаимодействия, вопрос предоставления государственной услуги будет рассмотрен после получения сведений

(подпись, дата)

Заполняется в случае подачи заявления через уполномоченное лицо:

Сведения об уполномоченном лице:

Фамилия \_\_\_\_\_ Имя \_\_\_\_\_ Отчество \_\_\_\_\_ дата рождения \_\_\_\_\_

Адрес места жительства \_\_\_\_\_

Документ, удостоверяющий личность: \_\_\_\_\_



Тип документа	Серия		Номер	
	Дата выдачи		Кем выдан	

Документ, удостоверяющий полномочия уполномоченного лица:

Тип документа	Серия		Номер	
	Дата выдачи		Кем выдан	

Дата "\_\_\_" \_\_\_ 20\_\_ г

(подпись уполномоченного лица)

(фамилия, инициалы)

Специалистом удостоверен факт собственноручной подписи заявителя (уполномоченного лица) в заявлении \_\_\_\_\_

(подпись, расшифровка подписи, дата)

Заполняется специалистом органа социальной защиты населения  
(в случае подачи заявления и документов через орган социальной защиты населения)

Заявление и документы в количестве \_\_\_\_\_ шт. приняты от (нужное подчеркнуть):

- заявителя (представителя заявителя)

- МФЦ

«\_\_\_» \_\_\_\_\_ 20\_\_ года и зарегистрированы в журнале регистрации под № \_\_\_\_\_.

Специалист ОСЗН \_\_\_\_\_

(подпись)

(фамилия, инициалы)

Расписка-уведомление о приеме заявления и документов  
для предоставления государственной услуги  
(заполняется специалистом органа социальной защиты населения  
в случае приема заявления и документов от заявителя (уполномоченного лица) органом  
социальной защиты населения)

Заявление

гр. \_\_\_\_\_

и поименованные в заявлении документы в количестве \_\_\_\_\_ штук принял и

зарегистрировал «\_\_\_» \_\_\_\_\_ 20\_\_ г.

Специалист ОСЗН \_\_\_\_\_

(подпись)

(фамилия, инициалы)

телефон \_\_\_\_\_

Заполняется специалистом МФЦ  
(в случае подачи заявления и документов через МФЦ)

Заявление и документы в количестве \_\_\_\_\_ шт. приняты от заявителя (уполномоченного

лица) «\_\_\_» \_\_\_\_\_ 20\_\_ года и зарегистрированы в журнале регистрации под

№ \_\_\_\_\_.

Специалист МФЦ \_\_\_\_\_

(подпись)

(фамилия, инициалы)

Расписка-уведомление о приеме заявления и документов  
для предоставления государственной услуги  
(в случае приема заявления и документов через МФЦ)

Гр \_\_\_\_\_  
 Представлены следующие документы:

№	Наименование документа	Подлинник (копия)	Кол-во экземпляров
1			
2			
3			
4			
5			

Заявление

гр. \_\_\_\_\_  
 и приложенные к заявлению документы в количестве \_\_\_\_\_ штук принял и  
 зарегистрировал « \_\_\_\_\_ » \_\_\_\_\_ 20 \_\_\_\_\_ г.

Специалист МФЦ \_\_\_\_\_ телефон \_\_\_\_\_  
 (подпись) (фамилия, инициалы)

\* заявитель (уполномоченное лицо) подпись проставляет в присутствии специалиста

Приложение 5

к административному регламенту предоставления на территории Ленинградской области  
государственной услуги по предоставлению членам семей  
погибших (умерших) военнослужащих и сотрудников некоторых федеральных органов  
исполнительной власти компенсационных выплат в связи с расходами по оплате жилых помещений,  
коммунальных и других видов услуг

форма

## Согласие гражданина на обработку персональных данных

Я, \_\_\_\_\_  
(Ф.И.О. заявителя (уполномоченного лица) полностью)

« \_\_\_\_\_ » \_\_\_\_\_ года рождения,

Документ, удостоверяющий личность \_\_\_\_\_

Серия \_\_\_\_\_ номер \_\_\_\_\_ Дата выдачи « \_\_\_\_\_ » \_\_\_\_\_ г.

кем выдан \_\_\_\_\_

Адрес проживания: \_\_\_\_\_

Полномочия подтверждены \_\_\_\_\_

\_\_\_\_\_ (наименование и реквизиты доверенности или иного документа, подтверждающего полномочия уполномоченного лица)

В соответствии с пунктом 4 статьи 9 Федерального закона от 27.07.2006г. №152-ФЗ «О персональных данных» даю согласие комитету по социальной защите населения Ленинградской области, \_\_\_\_\_

\_\_\_\_\_ (наименование органа социальной защиты, адрес – далее оператор)

на обработку моих персональных данных (фамилии, имени, отчества, даты рождения, паспортных данных, адреса места жительства, сведений, содержащихся в представленных документах, фотографии)

на обработку персональных данных (фамилии, имени, отчества, даты рождения, паспортных данных, адреса места жительства, сведений, содержащихся в представленных документах, фотографии)

\_\_\_\_\_ (указывается фамилия, имя, отчество лица, интересы которого представляет уполномоченное лицо)

с целью получения мер социальной поддержки в сфере социальной защиты населения, а именно сбор, использование, систематизацию, передачу, накопление, блокирование, хранение, уничтожение (обновление, изменение), распространение, в том числе передачу третьим лицам: федеральным органам исполнительной власти и их территориальным органам, органам исполнительной власти субъектов Российской Федерации и подведомственным им государственным учреждениям, органам местного самоуправления и подведомственным им муниципальным учреждениям и другим организациям, учреждениям и ведомствам, участвующим в предоставлении государственных и муниципальных услуг, а также осуществление любых иных действий с персональными данными заявителя, предусмотренных действующим законодательством РФ.

Оператор гарантирует, что обработка персональных данных осуществляется в соответствии с действующим законодательством РФ.

Я проинформирован (а), что оператор будет обрабатывать персональные данные как неавтоматизированным, так и автоматизированным способом обработки.

Настоящее согласие действует до даты его отзыва мною, указанного в личном заявлении, заполненного в произвольной форме, поданного оператору.

Подпись заявителя (уполномоченного лица) \_\_\_\_\_

(нужно подчеркнуть)

(подпись)

(фамилия, инициалы)

(дата)

Принял

\_\_\_\_\_ (дата приема заявления)

\_\_\_\_\_ (подпись специалиста)

\_\_\_\_\_ (фамилия, инициалы)



**Расписка-уведомление**

Принято согласие на обработку персональных данных « \_\_\_\_ » \_\_\_\_ 20\_\_ г.

Принял

\_\_\_\_\_ (подпись специалиста)

\_\_\_\_\_ (фамилия, инициалы)

**Приложение 6**  
к административному регламенту предоставления на территории Ленинградской области  
государственной услуги по предоставлению членам семей  
погибших (умерших) военнослужащих и сотрудников некоторых федеральных органов  
исполнительной власти компенсационных выплат в связи с расходами по оплате жилых помещений,  
коммунальных и других видов услуг

Форма

**ЖУРНАЛ**  
регистрации заявлений о предоставлении государственной услуги по предоставлению членам  
семей погибших (умерших) военнослужащих и сотрудников некоторых федеральных органов  
исполнительной власти компенсационных выплат в связи с расходами по оплате жилых  
помещений, коммунальных и других видов услуг и принятых по ним решениях

№ п/п	Дата обращения	Способ обращения *	Фамилия, имя, отчество	Адрес места жительства	Дата принятия решения	Принятое решение о назначении/ об отказе в назначении	Примечание
1	2	3	4	5	6	7	8

\* Виды способа обращения:

- 1- лично через ОСЗН
- 2 – лично через МФЦ
- 3 – по почте
- 4 – в электронном виде

Приложение 7

к административному регламенту предоставления на территории Ленинградской области  
государственной услуги по предоставлению членам семей  
погибших (умерших) военнослужащих и сотрудников некоторых федеральных органов  
исполнительной власти компенсационных выплат в связи с расходами по оплате жилых помещений,  
коммунальных и других видов услуг

Форма

В

\_\_\_\_\_ (наименование органа, предоставляющего государственную услугу)

\_\_\_\_\_ (должностное лицо органа, предоставляющего государственную услугу, решения и действия (бездействие) которого обжалуется)

от \_\_\_\_\_

адрес проживания: \_\_\_\_\_

Телефон: \_\_\_\_\_

Адрес эл/почты: \_\_\_\_\_

**ЖАЛОБА**

\_\_\_\_\_  
\_\_\_\_\_  
\_\_\_\_\_  
\_\_\_\_\_  
\_\_\_\_\_  
\_\_\_\_\_

(указать причину жалобы, дату и т.д.)

В подтверждение вышеизложенного прилагаю следующие документы (при наличии):

1. \_\_\_\_\_
2. \_\_\_\_\_
3. \_\_\_\_\_

\_\_\_\_\_ (дата) \_\_\_\_\_ (подпись)

Жалобу принял:

Дата \_\_\_\_\_ вх.№ \_\_\_\_\_

специалист ( \_\_\_\_\_ ) \_\_\_\_\_

Ф.И.О.

подпись

Приложение 8

к административному регламенту предоставления на территории Ленинградской области государственной услуги по предоставлению членам семей погибших (умерших) военнослужащих и сотрудников некоторых федеральных органов исполнительной власти компенсационных выплат в связи с расходами по оплате жилых помещений, коммунальных и других видов услуг

### БЛОК – СХЕМА

к административному регламенту предоставления на территории Ленинградской области государственной услуги по предоставлению членам семей погибших (умерших) военнослужащих и сотрудников некоторых федеральных органов исполнительной власти компенсационных выплат в связи с расходами по оплате жилых помещений, коммунальных и других видов услуг

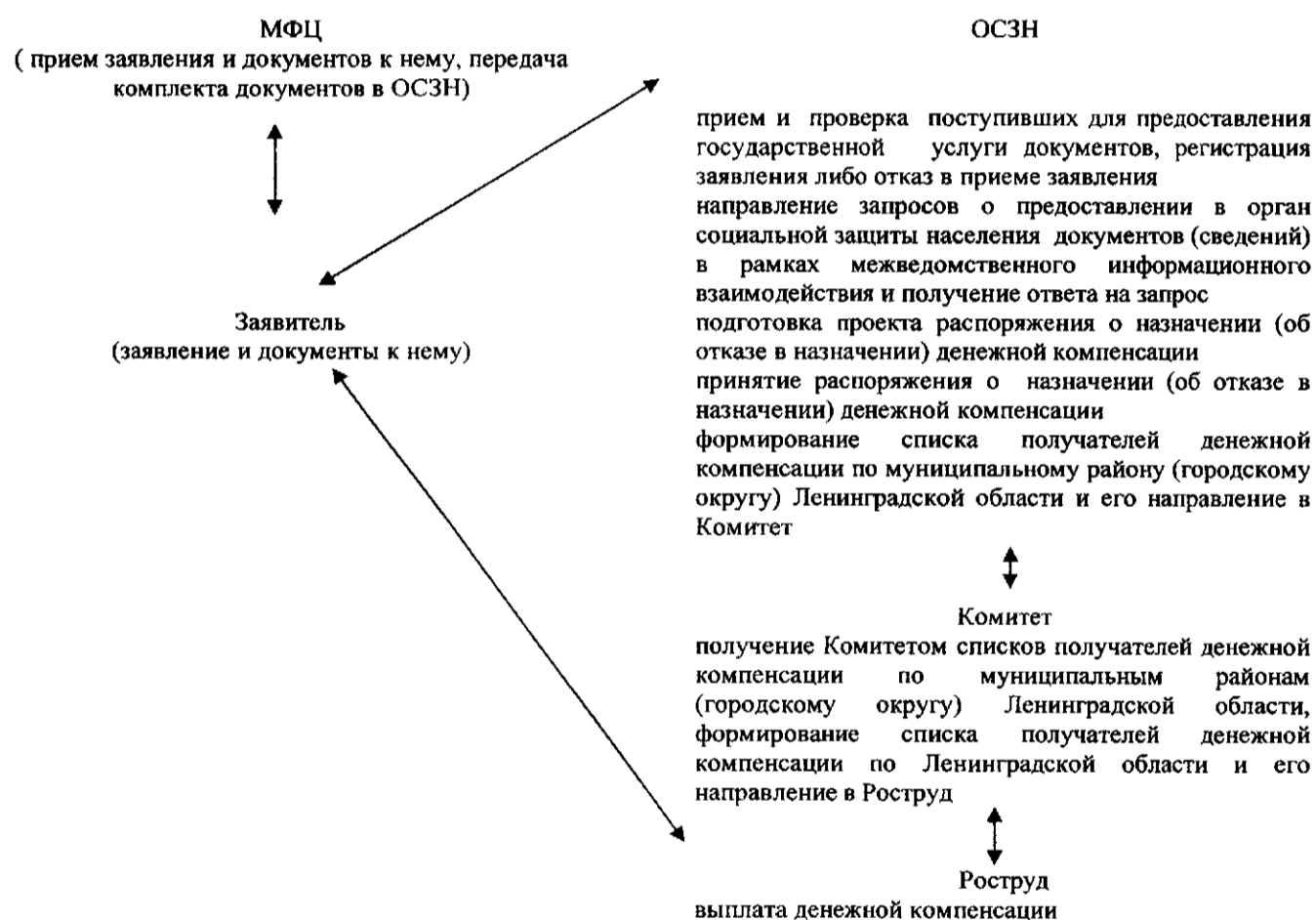

1. ОСЗН – органы социальной защиты населения
2. МФЦ – многофункциональные центры
3. Комитет - Комитет по социальной защите населения Ленинградской области
4. Роструд - Федеральная служба по труду и занятости

Приложение 9

к административному регламенту предоставления на территории Ленинградской области  
государственной услуги по предоставлению членам семей  
погибших (умерших) военнослужащих и сотрудников некоторых федеральных органов  
исполнительной власти компенсационных выплат в связи с расходами по оплате жилых помещений,  
коммунальных и других видов услуг

### БЛОК – СХЕМА

предоставления государственной услуги без личной явки на приём  
в орган социальной защиты населения через Портал государственных услуг Ленинградской  
области (gu.lenobl.ru)

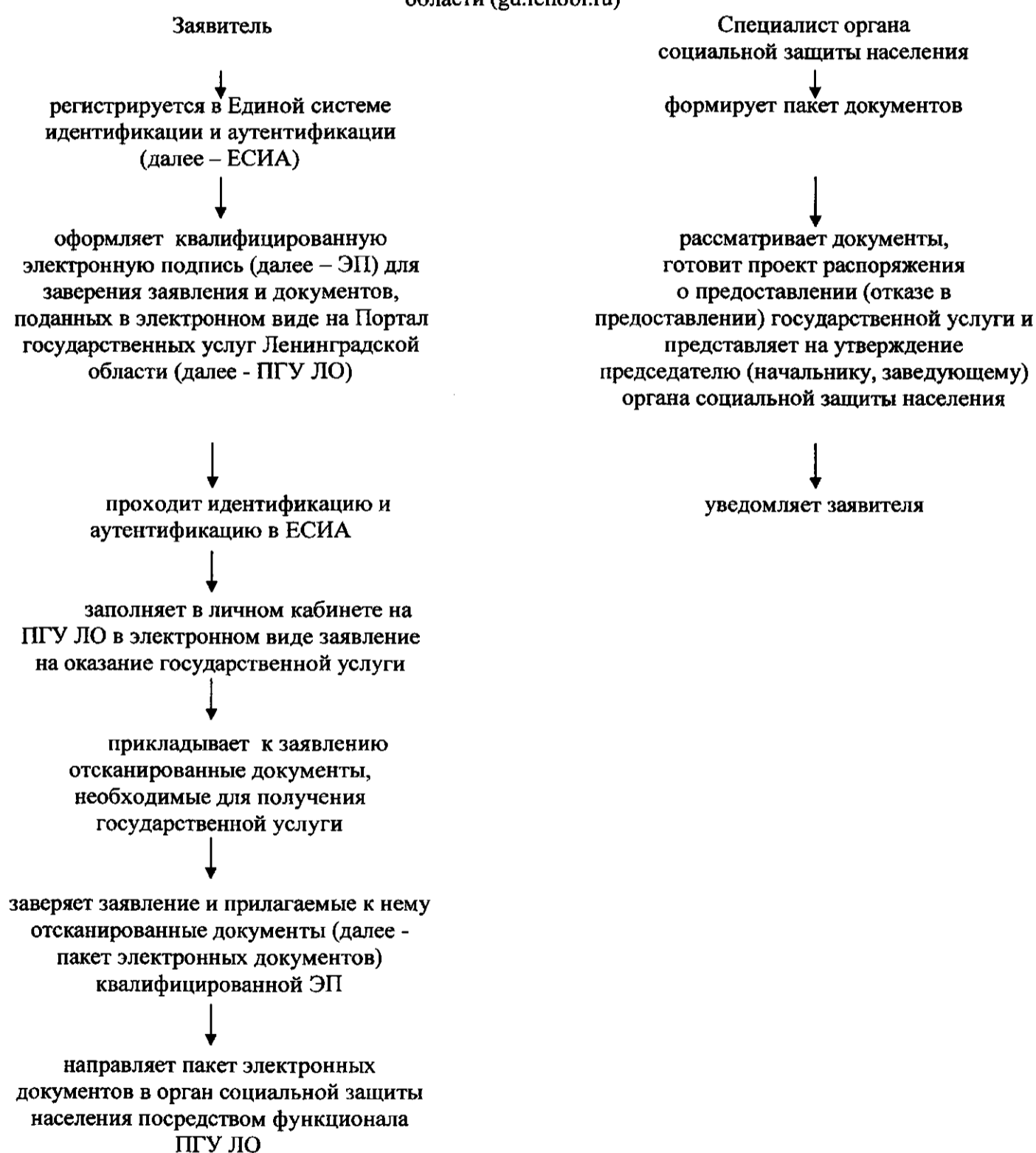



Приложение 10

к административному регламенту предоставления на территории Ленинградской области  
государственной услуги по предоставлению членам семей  
погибших (умерших) военнослужащих и сотрудников некоторых федеральных органов  
исполнительной власти компенсационных выплат в связи с расходами по оплате жилых помещений,  
коммунальных и других видов услуг

### БЛОК – СХЕМА

предоставления государственной услуги с обязательной личной явкой на прием  
в орган социальной защиты населения через Портал государственных услуг Ленинградской  
области (gu.lenobl.ru)

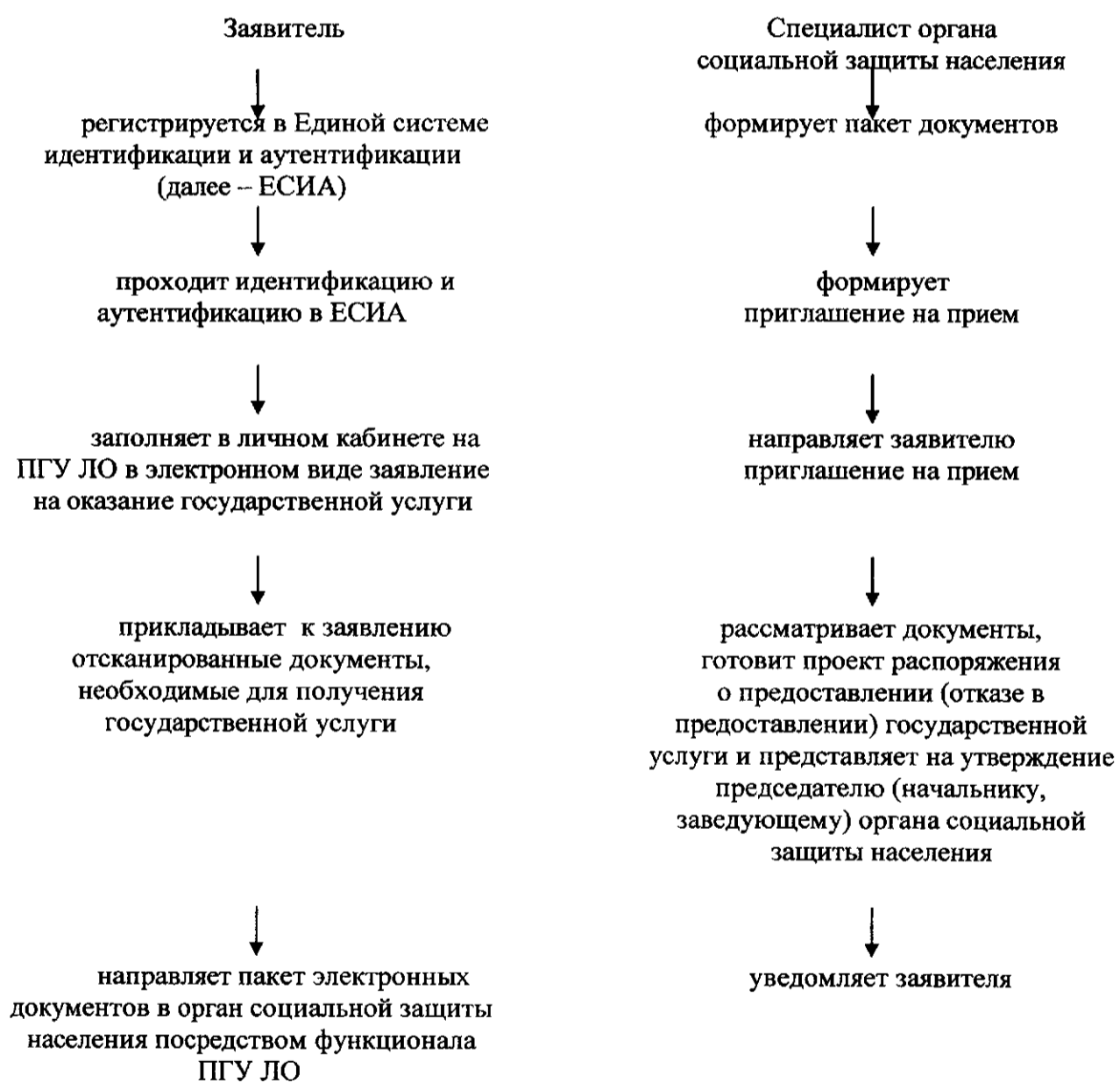

Приложение 11

к административному регламенту предоставления на территории Ленинградской области  
государственной услуги по предоставлению членам семей  
погибших (умерших) военнослужащих и сотрудников некоторых федеральных органов  
исполнительной власти компенсационных выплат в связи с расходами по оплате жилых помещений,  
коммунальных и других видов услуг

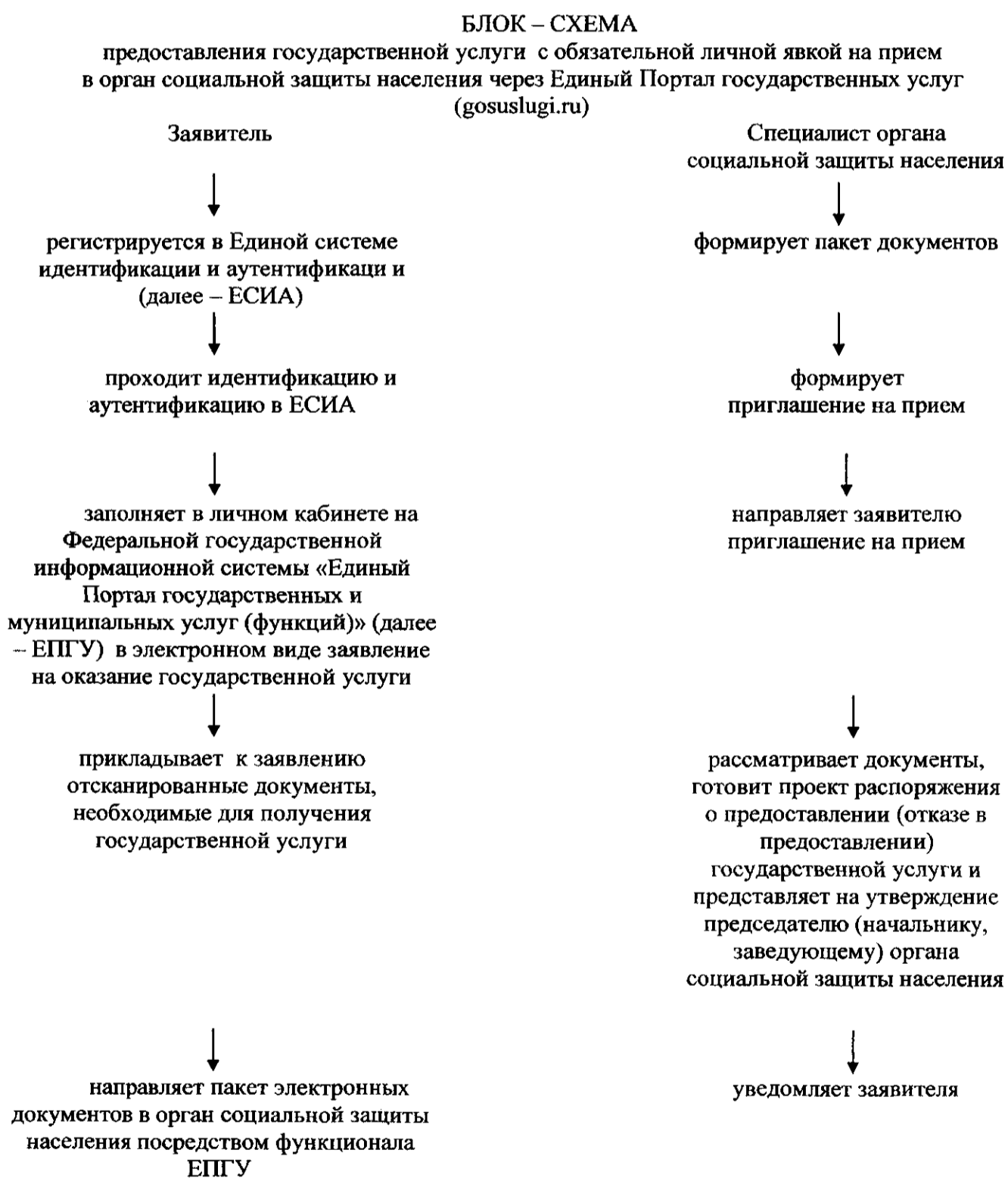

**УТВЕРЖДЕНО**  
**приказом комитета**  
**по социальной защите населения**  
**Ленинградской области**  
**от 31.08.2015г N 14**

**(приложение 3)**

**АДМИНИСТРАТИВНЫЙ РЕГЛАМЕНТ**  
**предоставления на территории Ленинградской области государственной услуги по**  
**предоставлению ежемесячной денежной компенсации, установленной частями 9, 10 и 13 статьи 3**  
**Федерального закона от 7 ноября 2011 года № 306-ФЗ "О денежном довольствии военнослужащих**  
**и предоставлении им отдельных выплат", военнослужащим, гражданам, призванным на военные**  
**сборы, и членам их семей, пенсионное обеспечение которых осуществляется**  
**Пенсионным фондом Российской Федерации**

## I. ОБЩИЕ ПОЛОЖЕНИЯ

### Наименование государственной услуги

1.1. Государственная услуга по предоставлению ежемесячной денежной компенсации, установленной частями 9, 10 и 13 статьи 3 Федерального закона от 7 ноября 2011 года № 306-ФЗ "О денежном довольствии военнослужащих и предоставлении им отдельных выплат", военнослужащим, гражданам, призванным на военные сборы, и членам их семей, пенсионное обеспечение которых осуществляется Пенсионным фондом Российской Федерации (далее – государственная услуга).

Наименование органа исполнительной власти Ленинградской области (органа местного самоуправления, организации), предоставляющего государственную услугу, и его структурных подразделений, ответственных за предоставление государственной услуги

1.2. Государственную услугу на территории Ленинградской области представляют органы местного самоуправления муниципального района, городского округа Ленинградской области в лице органов социальной защиты населения муниципальных образований Ленинградской области (далее – органы социальной защиты населения).

Информация о местах нахождения и графике работы органов исполнительной власти Ленинградской области (органов местного самоуправления, организаций), предоставляющих государственную услугу, и их структурных подразделений, ответственных за предоставление государственной услуги, справочных телефонах и адресах электронной почты данных структурных подразделений, в том числе номере телефона-автоинформатора

1.3. Места нахождения, график работы органов социальной защиты населения, справочные телефоны и адреса электронной почты приведены в Приложении 2 к настоящему административному регламенту

Информация о местах нахождения и графике работы органов исполнительной власти Ленинградской области (органов местного самоуправления, организаций), участвующих в предоставлении государственной услуги, справочных телефонах и адресах электронной почты (за исключением организаций, оказывающих услуги, являющиеся необходимыми и обязательными для предоставления государственной услуги), и их структурных подразделений, ответственных за предоставление государственной услуги, справочных телефонах и адресах электронной почты данных структурных подразделений, в том числе номере телефона-автоинформатора,

1.4. Место нахождения, график работы Комитета по социальной защите населения Ленинградской области (далее – Комитет), справочные телефоны и адрес электронной почты приведены в Приложении 1 к настоящему административному регламенту.

Информация о местах нахождения и графике работы, справочных телефонах и адресах электронной почты многофункциональных центров предоставления государственных и муниципальных услуг (МФЦ)

1.5. Государственная услуга предоставляется при обращении в многофункциональные центры государственных и муниципальных услуг (далее – МФЦ). Заявители представляют документы в МФЦ путем личной подачи документов.

Информация о местах нахождения и графике работы, справочных телефонах и адресах

электронной почты МФЦ приведена в Приложении 3 к настоящему административному регламенту.

Адрес портала государственных услуг (функций) Ленинградской области, а также адреса официальных сайтов органов исполнительной власти Ленинградской области (органов местного самоуправления, организаций), предоставляющих государственную услугу, а также органов исполнительной власти (органов местного самоуправления, организаций) участвующих в предоставлении государственной услуги (за исключением организаций, оказывающих услуги, являющиеся необходимыми и обязательными для предоставления государственной услуги), в сети Интернет, содержащих информацию о государственной услуге

1.6. Электронный адрес Портала государственных и муниципальных услуг Ленинградской области в сети Интернет (далее ПГУ ЛО): <http://gu.lenobl.ru>

Электронный адрес Федеральной государственной информационной системы «Единый Портал государственных и муниципальных услуг (функций)» (далее - ЕПГУ): <http://www.gosuslugi.ru/>

ПГУ ЛО и ЕПГУ в сети Интернет содержит информацию о предоставлении государственной услуги, а также об адресах официальных сайтов органов социальной защиты населения, предоставляющих государственную услугу.

1.7. Государственная услуга может быть предоставлена в электронном виде через функционал электронной приёмной на ПГУ ЛО, либо через функционал электронной приёмной на ЕПГУ.

Адрес официального сайта комитета по социальной защите населения Ленинградской области (далее – Комитет) в сети Интернет: [www.social.lenobl.ru](http://www.social.lenobl.ru).

Адреса официальных сайтов органов социальной защиты населения (органов местного самоуправления) приведены в Приложении 2 к настоящему административному регламенту.

Адрес официального сайта комитета экономического развития и инвестиционной деятельности Ленинградской области в сети Интернет: [www.econ.lenobl.ru](http://www.econ.lenobl.ru).

Официальный сайт комитета экономического развития и инвестиционной деятельности Ленинградской области содержат информацию о местах нахождения, графиках работы, справочных телефонах и адресах электронной почты МФЦ.

Порядок получения заявителями информации по вопросам предоставления государственной услуги, сведений о ходе предоставления государственной услуги, в том числе с использованием портала государственных и муниципальных услуг (функций) Ленинградской области

1.8. Информация по вопросам предоставления государственной услуги, сведения о ходе предоставления государственной услуги предоставляется заявителю в устной, письменной и электронной форме.

Для получения сведений о ходе предоставления государственной услуги заявителем указывается (называется) дата заявления, обозначенная в расписке о приеме документов, полученной от органа социальной защиты населения при подаче документов.

Организация приема заявителей (уполномоченных лиц) осуществляется в соответствии с графиком работы органа социальной защиты населения, указанным в Приложении 2 к настоящему административному регламенту и МФЦ, указанным в Приложении 3 к настоящему административному регламенту.

1.9. Устное информирование осуществляется специалистами органов социальной защиты населения (далее - специалисты) по месту жительства заявителя при обращении заявителя за информацией лично или по телефону в пределах времени, необходимого для информирования заявителя. При обращении за информацией уполномоченного лица, информация предоставляется

при наличии у уполномоченного лица соответствующей доверенности (далее – уполномоченное лицо).

Специалист, осуществляющий устное информирование, должен принять все необходимые меры для предоставления оперативной информации в ответе на поставленные вопросы, в том числе с привлечением других специалистов.

1.10. Время ожидания в очереди при обращении заявителя (уполномоченного лица) за получением устного информирования не может превышать 15 минут.

При устном информировании по телефону специалист должен назвать фамилию, имя, отчество, замещаемую должность и наименование органа социальной защиты населения.

По итогам заявитель (уполномоченное лицо) должен быть проинформирован о действиях, которые необходимо предпринять ему (уполномоченному лицу) и должностным лицам органа социальной защиты населения для достижения целей, определенных в запросе заявителя (уполномоченного лица).

1.11. Если специалист, к которому обратился заявитель (уполномоченное лицо), не может ответить на вопрос самостоятельно непосредственно в момент устного обращения, то он должен предложить обратиться к другому специалисту органа социальной защиты населения либо должностному лицу органа социальной защиты населения, либо обратиться письменно, либо назначить другое удобное для заявителя (уполномоченного лица) время для повторного обращения, но не позднее следующего дня приема граждан.

1.12. Письменное информирование осуществляется путем направления ответов почтовым отправлением или посредством информационно-телекоммуникационных сетей общего пользования (по электронной почте, по факсимильной связи, через сеть Интернет).

Руководитель структурного подразделения органа социальной защиты населения определяет исполнителя для подготовки ответа по каждому конкретному письменному обращению заявителя (уполномоченного лица).

1.13. Ответ на письменное обращение заявителя (уполномоченного лица) предоставляется в простой, четкой и понятной форме и должен содержать ответы на поставленные вопросы, фамилию, инициалы и номер телефона исполнителя.

Ответ подписывается председателем, начальником, заведующей (исполняющим обязанности председателя (начальника, заведующего), заместителем председателя (начальника, заведующего)) органа социальной защиты населения и направляется в письменном виде способом доставки ответа, соответствующим способу обращения заявителя (уполномоченного лица) за информацией, или способом доставки ответа, указанным в письменном обращении заявителя (уполномоченного лица).

1.14. Информирование заявителя о ходе и результате предоставления государственной услуги осуществляется в электронной форме через личный кабинет заявителя, расположенного на ПГУ ЛО либо на ЕПГУ.

Максимальный срок направления ответа составляет тридцать календарных дней с момента регистрации письменного обращения заявителя (уполномоченного лица).

Порядок, форма и место размещения информации по вопросам предоставления государственной услуги, в том числе на стендах в местах предоставления государственной услуги, а также на портале государственных и муниципальных услуг (функций) Ленинградской области и официальных сайтах органов исполнительной власти Ленинградской области (органов местного самоуправления, организаций), предоставляющих государственную услугу, в сети Интернет

1.15. Информация по вопросам предоставления государственной услуги размещается сотрудником органа социальной защиты населения, наделенным в соответствии с должностным регламентом функциями по размещению данной информации.

Информация по вопросам предоставления государственной услуги размещается в письменной форме:

в помещениях органов социальной защиты населения, МФЦ (при наличии) на

информационных стендах;

в сети Интернет на официальном сайте органа социальной защиты населения (органа местного самоуправления), Комитета;

в сети Интернет на ПГУ ЛО: <http://gu.lenobl.ru>

в сети Интернет на ЕПГУ: [www.gosuslugi.ru](http://www.gosuslugi.ru)

1.16. Информация по вопросам предоставления государственной услуги должна содержать: местонахождение, включая схему проезда, справочные телефоны, адрес электронной почты органа социальной защиты населения, МФЦ;

график работы, контактные телефоны специалистов органа социальной защиты населения; перечень документов, которые заявитель (уполномоченное лицо) должен представить для получения государственной услуги;

образцы заполнения заявлений о предоставлении государственной услуги.

#### Описание заявителей и их уполномоченных представителей

1.17. Заявителями являются граждане Российской Федерации, проживающие на территории Ленинградской области (далее – заявители) из числа:

1) военнослужащих или граждан, призванных на военные сборы, которым в период прохождения военной службы (военных сборов) либо после увольнения с военной службы (отчисления с военных сборов или окончания военных сборов) установлена инвалидность вследствие военной травмы (далее - инвалиды);

2) членов семьи умершего (погибшего) инвалида вследствие военной травмы (далее - члены семьи);

3) членов семьи военнослужащего или гражданина, призванного на военные сборы, погибших (умерших) при исполнении обязанностей военной службы либо умерших вследствие военной травмы (далее - члены семьи).

1.18. Законные представители (родители, усыновители, опекуны, попечители) лиц, указанных в пункте 1.17 настоящего административного регламента (далее – заявители).

1.19. К членам семей умерших (погибших) инвалидов (военнослужащих либо граждан, призванных на военные сборы) относятся:

1) супруга (супруг), состоящая (состоящий) на день гибели (смерти) военнослужащего, гражданина, призванного на военные сборы, или инвалида вследствие военной травмы в зарегистрированном браке с ним. При этом право на ежемесячную денежную компенсацию, установленную частями 9 и 10 статьи 3 Федерального закона от 07.11.2011 N 306-ФЗ (далее – Закон), имеет супруга (супруг), не вступившая (не вступивший) в повторный брак, достигшая возраста 50 лет (достигший возраста 55 лет) или являющаяся (являющийся) инвалидом;

2) родители военнослужащего, гражданина, призванного на военные сборы, или инвалида вследствие военной травмы. При этом право на ежемесячную денежную компенсацию, установленную частями 9 и 10 статьи 3 Закона, имеют родители, достигшие возраста 50 и 55 лет (соответственно женщина и мужчина) или являющиеся инвалидами;

3) дети, не достигшие возраста 18 лет, или старше этого возраста, если они стали инвалидами до достижения ими возраста 18 лет, а также дети, обучающиеся в образовательных организациях по очной форме обучения, - до окончания обучения, но не более чем до достижения ими возраста 23 лет.

1.20. Уполномоченными представителями заявителей являются физические лица, достигшие возраста 18 лет, уполномоченные соответствующей доверенностью на представление интересов заявителя в органе социальной защиты населения (далее – уполномоченное лицо).

## II. СТАНДАРТ ПРЕДОСТАВЛЕНИЯ ГОСУДАРСТВЕННОЙ УСЛУГИ

Наименование государственной услуги

2.1. Государственная услуга по предоставлению ежемесячной денежной компенсации, установленной частями 9, 10 и 13 статьи 3 Федерального закона от 7 ноября 2011 года № 306-ФЗ "О денежном довольствии военнослужащих и предоставлении им отдельных выплат", военнослужащим, гражданам, призванным на военные сборы, и членам их семей, пенсионное обеспечение которых осуществляется Пенсионным фондом Российской Федерации (далее – государственная услуга).

Наименование органа исполнительной власти Ленинградской области (органа местного самоуправления, организации), предоставляющего государственную услугу

2.2. Предоставление государственной услуги на территории Ленинградской области осуществляется органами социальной защиты населения.

Результат предоставления государственной услуги

2.3. Результатом предоставления государственной услуги является назначение и выплата ежемесячной денежной компенсации, установленной частями 9, 10 и 13 статьи 3 Федерального закона от 7 ноября 2011 года № 306-ФЗ "О денежном довольствии военнослужащих и предоставлении им отдельных выплат", военнослужащим, гражданам, призванным на военные сборы, и членам их семей, пенсионное обеспечение которых осуществляется Пенсионным фондом Российской Федерации (далее – денежная компенсация) в отделениях почтовой связи Управления Федеральной почтовой связи Санкт-Петербурга и Ленинградской области – филиала ФГУП «Почта России» (далее - отделения почтовой связи) либо в отделениях (филиалах) ОАО «Сбербанк России» (далее – Сбербанк России) либо иных кредитных учреждениях, расположенных на территории Ленинградской области, либо отказ в назначении денежной компенсации.

Срок предоставления государственной услуги

2.4. Срок предоставления государственной услуги составляет 30 календарных дней со дня регистрации заявления в органе социальной защиты населения со всеми необходимыми документами, в том числе полученными в рамках межведомственного информационного взаимодействия, а также окончания дополнительной проверки представленных документов и подтверждения оснований для получения денежной компенсации.

Правовые основания для предоставления государственной услуги

2.5. Предоставление государственной услуги осуществляется в соответствии со следующими нормативными правовыми актами:

Федеральным законом от 27 июля 2010 г. N 210-ФЗ "Об организации предоставления государственных и муниципальных услуг" ("Российская газета", N 168, 30.07.2010, "Собрание законодательства РФ", 02.08.2010, N 31, ст. 4179);

Федеральным законом от 07 ноября 2011 г. N 306-ФЗ "О денежном довольствии военнослужащих и предоставлении им отдельных выплат" (Собрание законодательства РФ, 07.11.2011, N 45, ст. 6336, Российская газета", N 251, 09.11.2011, Официальный интернет-портал правовой информации <http://www.pravo.gov.ru>, 10.11.2011);

постановлением Правительства Российской Федерации от 22 февраля 2012 г. N 142 "О финансовом обеспечении и об осуществлении выплаты ежемесячной денежной компенсации, установленной частями 9, 10 и 13 статьи 3 Федерального закона "О денежном довольствии военнослужащих и предоставлении им отдельных выплат" (Собрание законодательства РФ, 05.03.2012, N 10, ст. 1230, Российская газета, N 48, 06.03.2012);

приказом комитета по социальной защите населения Ленинградской области от 30 марта 2012 г. № 4 «Об утверждении Порядка регистрации заявлений и принятия решений о назначении



ежемесячной денежной компенсации, установленной частями 9, 10 и 13 статьи 3 Федерального закона «О денежном довольствии военнослужащих и предоставлении им отдельных выплат», военнослужащим, гражданам, призванным на военные сборы, и членам их семей, пенсионное обеспечение которых осуществляется Пенсионным фондом Российской Федерации» (Вестник Правительства Ленинградской области", N 58, 11.07.2012);

соглашением с органами социальной защиты населения администраций муниципальных районов (городского округа) о взаимодействии по реализации Федерального закона от 07 ноября 2011 г. N 306-ФЗ "О денежном довольствии военнослужащих и предоставлении им отдельных выплат" и постановления Правительства РФ от 22 февраля 2012 г. N 142 "О финансовом обеспечении и об осуществлении выплаты ежемесячной денежной компенсации, установленной частями 9, 10 и 13 статьи 3 Федерального закона "О денежном довольствии военнослужащих и предоставлении им отдельных выплат".

Исчерпывающий перечень документов, необходимых в соответствии с законодательными или иными нормативными правовыми актами для предоставления государственной услуги, подлежащих представлению заявителем

2.6. Заявители (уполномоченные лица) представляют в орган социальной защиты населения по месту жительства либо в МФЦ:

заявление (Приложение 4 к настоящему административному регламенту);

согласие гражданина на обработку персональных данных (Приложение 5 к настоящему административному регламенту);

паспорт гражданина Российской Федерации (страницы 2, 3 и страницы, содержащие отметки о регистрации) либо, при отсутствии паспорта, иной документ, удостоверяющий личность заявителя;

документы, подтверждающие регистрацию по месту жительства (при отсутствии соответствующей отметки в паспорте);

документ, содержащий сведения о получении пенсии в территориальном органе Пенсионного фонда Российской Федерации (по желанию заявителя);

2.6.1. Лица, указанные в подпункте 1 пункта 1.17 настоящего административного регламента, дополнительно к перечисленным в пункте 2.6 документам представляют:

справку федерального учреждения медико - социальной экспертизы, подтверждающей факт установления инвалидности вследствие военной травмы;

документ, подтверждающий получение военной травмы в период прохождения военной службы (военный билет, справка военного комиссариата, военно-медицинские документы, архивные справки);

2.6.2. Лица, указанные в подпункте 2 пункта 1.17 настоящего административного регламента, дополнительно к перечисленным в пункте 2.6 документам представляют:

свидетельство о смерти инвалида,

справку федерального учреждения медико-социальной экспертизы, подтверждающую факт установления инвалидности вследствие военной травмы,

документ, подтверждающий получение военной травмы в период прохождения военной службы (военный билет, справка военного комиссариата, военно-медицинские документы, архивные справки).

2.6.3. Лица, указанные в подпункте 3 пункта 1.17 настоящего административного регламента, дополнительно к перечисленным в пункте 2.6 документам представляют:

документ, подтверждающий гибель (смерть) военнослужащего или гражданина, призванного на военные сборы, при исполнении ими обязанностей военной службы, либо заключение военно-врачебной комиссии, подтверждающей, что смерть военнослужащего или гражданина, призванного на военные сборы, наступила вследствие военной травмы.

2.6.4. Лица, указанные в пункте 1.19 настоящего административного регламента, дополнительно к перечисленным в пунктах 2.6, 2.6.2 и 2.6.3 документам представляют:

свидетельство о заключении брака (для супруги (супруга));

справку федерального учреждения медико-социальной экспертизы, подтверждающую факт установления инвалидности (для супруги (супруга), родителей, являющихся инвалидами и не достигших возраста 50 и 55 лет (соответственно женщина и мужчина));

документ, подтверждающий родственные отношения с умершим (погибшим) инвалидом либо военнослужащим или гражданином, призванным на военные сборы, погибшим (умершим) при исполнении обязанностей военной службы либо умершим вследствие военной травмы (для родителей);

свидетельство о рождении детей (для детей);

справку федерального учреждения медико-социальной экспертизы, подтверждающую факт установления инвалидности с детства (для детей, достигших возраста 18 лет, которые стали инвалидами до достижения этого возраста);

справку образовательной организации, подтверждающую обучение ребенка по очной форме (представляется по достижении им 18-летнего возраста каждый учебный год) (для ребенка, обучающегося по очной форме обучения в образовательной организации).

2.6.5. В случае изменения фамилии, имени, отчества заявителем дополнительно представляется свидетельство о государственной регистрации актов гражданского состояния (свидетельство о перемене имени, свидетельство о заключении брака, свидетельство о рождении).

2.6.6. Уполномоченные лица дополнительно представляют доверенность, оформленную в соответствии с действующим законодательством, и подтверждающую наличие у представителя прав действовать от лица заявителя и определяющую условия и границы реализации права на получение государственной услуги.

2.6.7. Законные представители дополнительно представляют документы, подтверждающие полномочия представителя (решения, заключения и разрешения, выдаваемые органами опеки и попечительства в соответствии с законодательством Российской Федерации об опеке и попечительстве; судебное решение, вступившее в законную силу).

2.7. Заявление о предоставлении государственной услуги заполняется заявителем (уполномоченным лицом) ручным или машинописным способом, либо в электронном виде на ПГУ ЛО или на ЕПГУ.

Заполненное заявление должно отвечать следующим требованиям:

текст заявления должен быть написан на русском языке синими или черными чернилами (пастой), записи в них хорошо читаемы и разборчивы, полное заполнение реквизитов о заявителе, листы заявления должны быть пронумерованы;

не допускается использование сокращений и аббревиатур, а также подчисток, приписок, зачеркнутых слов и иных неоговоренных исправлений, не заверенных подписью заявителя;

не допускается использование сотрудником органа социальной защиты населения, либо сотрудником МФЦ сокращений и аббревиатур, а также подчисток, приписок, зачеркнутых слов и иных неоговоренных исправлений, не скрепленных печатью и не заверенных подписью сотрудника органа социальной защиты населения, либо сотрудника МФЦ;

сведения, указанные в заявлении, не должны расходиться или противоречить прилагаемым к заявлению документам.

Заявитель (уполномоченное лицо) расписывается в заявлении в присутствии сотрудника органа социальной защиты населения, либо сотрудника МФЦ, которые в свою очередь, удостоверяют факт собственноручной подписи заявителя в заявлении.

Специалистом органа социальной защиты населения, либо специалистом МФЦ не удостоверяется факт собственноручной подписи заявителя в заявлении, в случае проставления в заявлении квалифицированной электронной подписи заявителя (уполномоченного лица), подписавшего документ, в соответствии с требованиями Федерального закона от 06.04.2011 N 63-ФЗ "Об электронной подписи" (далее – квалифицированная ЭП).

Форма заявления в электронном виде размещается на ПГУ ЛО. Заявитель (уполномоченное лицо) имеет право самостоятельно заполнить форму заявления, распечатать и представить

заполненное заявление со всеми необходимыми документами в орган социальной защиты населения либо через МФЦ.

2.8. Прилагаемые к заявлению документы должны позволять идентифицировать принадлежность документа заявителю и отвечать следующим требованиям:

тексты документов написаны разборчиво, записи в них хорошо читаемы;

фамилия, имя и отчество заявителя написаны полностью;

в документах нет подчисток, приписок, зачеркнутых слов и иных неоговоренных исправлений, за исключением исправлений, скрепленных печатью и заверенных подписью специалиста органа (организации), выдавшего документ, его правопреемником или иным лицом, имеющим соответствующие полномочия;

документы не имеют серьезных повреждений, наличие которых допускает многозначность истолкования их содержания.

Копии представленных документов должны быть заверены нотариально или учреждением (организацией), выдавшей оригинал документа. При предъявлении заявителем (уполномоченным лицом) оригинала документа копии документов могут быть заверены подписью специалиста Комитета, либо специалиста МФЦ.

2.9. Заявление и документы, являющиеся основанием для предоставления государственной услуги, могут быть направлены в орган социальной защиты населения по почте. В этом случае копии документов должны быть заверены нотариально или учреждением (организацией), выдавшей оригинал документа, личная подпись заявителя (уполномоченного лица) на заявлении должна быть нотариально удостоверена. Днем обращения за предоставлением государственной услуги считается дата получения документов органом социальной защиты населения. Обязанность подтверждения факта отправки документов лежит на заявителе.

Исчерпывающий перечень документов, необходимых в соответствии с законодательными или иными нормативными правовыми актами для предоставления государственной услуги, находящихся в распоряжении государственных органов, органов местного самоуправления и подведомственных им организаций (за исключением организаций, оказывающих услуги, необходимые и обязательные для предоставления государственной услуги), и подлежащих предоставлению в рамках межведомственного информационного взаимодействия

2.10. Органы социальной защиты населения в рамках межведомственного информационного взаимодействия для предоставления государственной услуги запрашивают согласно поручению заявителя (уполномоченного лица):

сведения о получении пенсии из территориального органа Пенсионного фонда Российской Федерации;

сведения о том, что выплата ежемесячной денежной компенсации не производится из пенсионного органа Министерства обороны Российской Федерации, Министерства внутренних дел Российской Федерации или Федеральной службы безопасности Российской Федерации.

сведения о получении военной травмы в период прохождения военной службы из военных комиссариатов (при отсутствии у заявителя документов, указанных в абзаце третьем пункта 2.6.1 настоящего административного регламента).

Право заявителя представить документы, указанные в пункте 2.10 настоящего административного регламента, по собственной инициативе

2.11. Заявитель (уполномоченное лицо) вправе представить документы (сведения), указанные в пункте 2.10 настоящего административного регламента, по собственной инициативе в орган социальной защиты населения, либо через МФЦ, либо через ПГУ ЛО, либо через ЕПГУ.

Исчерпывающий перечень оснований для приостановления предоставления государственной услуги с указанием допустимых сроков приостановления, в случае, если

возможность приостановления предоставления государственной услуги предусмотрена действующим законодательством

2.12. Основанием для приостановления предоставления государственной услуги заявителю является проведение дополнительной проверки представленных документов и подтверждения оснований для получения ежемесячной денежной компенсации на срок до 3 месяцев.

Исчерпывающий перечень оснований для отказа в приеме документов, необходимых для предоставления государственной услуги

2.13. Основаниями для отказа заявителю в приеме документов, необходимых для предоставления государственной услуги, являются:

- предоставление заявителем (уполномоченным лицом) неполного комплекта документов, указанных в пункте 2.6 настоящего административного регламента;
- предоставление заявителем (уполномоченным лицом) документов, не отвечающих требованиям пунктов 2.7, 2.8, 2.9 настоящего административного регламента.

Исчерпывающий перечень оснований для отказа в предоставлении государственной услуги

2.14. Основаниями для отказа в предоставлении государственной услуги являются:

- отсутствие у граждан, указанных в пункте 1.17 настоящего административного регламента, гражданства Российской Федерации;
- отсутствие у граждан, указанных в пункте 1.17 настоящего административного регламента, факта проживания на территории Ленинградской области;
- заявитель не относится к лицам, указанным в пунктах 1.17 – 1.18 настоящего административного регламента.

Размер платы, взимаемой с заявителя при предоставлении государственной услуги, и способы ее взимания в случаях, предусмотренных федеральными законами, принимаемыми в соответствии с ними иными нормативными правовыми актами Российской Федерации, нормативными правовыми актами Ленинградской области

2.15. Предоставление государственной услуги является бесплатным для заявителей.

Максимальный срок ожидания в очереди при подаче заявления о предоставлении государственной услуги и при получении результата предоставления государственной услуги

2.16. Время ожидания в очереди при подаче заявления о предоставлении государственной услуги и при получении результата предоставления государственной услуги составляет не более 15 минут.

Срок регистрации заявления заявителя о предоставлении государственной услуги

2.17. Регистрация заявления о предоставлении государственной услуги осуществляется в течение рабочего дня с момента поступления в орган социальной защиты населения заявления о предоставлении государственной услуги.

Требования к помещениям, в которых предоставляется государственная услуга, к залу ожидания, местам для заполнения запросов о предоставлении государственной услуги, информационным стендам с образцами их заполнения и перечнем документов, необходимых для предоставления государственной услуги

2.18. Вход в помещение органа социальной защиты населения оборудуется информационной табличкой, содержащей его наименование.

Помещение органа социальной защиты населения должно быть оснащено информационными стендами, стульями, столами.

Места ожидания в очереди на представление или получение документов оборудуются стульями, кресельными секциями, скамьями (банкетками).

Места для заполнения документов оборудуются стульями, столами (стойками) и обеспечиваются образцами заполнения документов, бланками заявлений и канцелярскими принадлежностями.

Помещение органа социальной защиты населения должно соответствовать требованиям правил и норм "Гигиенические требования к естественному, искусственному и совмещенному освещению жилых и общественных зданий. СанПиН 2.2.1/2.1.1.1278-03" (утв. Главным государственным санитарным врачом Российской Федерации 6 апреля 2003 г., с 15 июня 2003 г.).

2.18.1. На информационных стендах должна быть размещена информация, содержащая:

- перечень нормативных правовых актов, предусматривающих предоставление государственной услуги и определяющих порядок ее получения;
- текст настоящего административного регламента;
- образцы оформления заявлений и перечень документов, необходимых для предоставления государственной услуги;
- номер кабинета, в котором специалисты органа социальной защиты населения, осуществляют прием граждан по вопросам предоставления государственной услуги;
- график работы органа социальной защиты населения;
- номера телефонов для справок, адреса электронной почты;
- описание процедур предоставления государственной услуги в текстовом виде и в виде блок-схемы;
- перечень оснований для отказа в приеме документов, необходимых для предоставления государственной услуги;
- перечень оснований для отказа в предоставлении государственной услуги;
- порядок обжалования действий (бездействия) и решений, принятых должностными лицами органа социальной защиты населения в рамках предоставления государственной услуги.

#### Показатели доступности и качества государственной услуги

2.19. Показателями доступности и качества государственной услуги являются:

- достоверность предоставляемой информации об услуге;
- четкость в изложении информации об услуге;
- наглядность форм предоставляемой информации об услуге;
- удобство и доступность получения информации об услуге;
- отсутствие обоснованных жалоб на действия (бездействие) сотрудников органа социальной защиты населения.

Иные требования, в том числе учитывающие особенности предоставления государственной услуги в многофункциональном центре предоставления государственных и муниципальных услуг и особенности предоставления государственной услуги в электронной форме

2.20. Требования при предоставлении государственной услуги в государственном бюджетном учреждении Ленинградской области «Многофункциональный центр»:

2.20.1. Предоставление государственной услуги посредством МФЦ осуществляется в филиалах государственного бюджетного учреждения Ленинградской области «Многофункциональный центр предоставления государственных и муниципальных услуг» (далее – ГБУ ЛО «МФЦ») с даты заключения соглашения о взаимодействии между ГБУ ЛО «МФЦ»,

комитетом по–социальной защите населения Ленинградской области и органом социальной защиты населения администрации муниципального района (городского округа) Ленинградской области на предоставление настоящей государственной услуги.

2.20.2. В случае подачи документов в органы социальной защиты населения посредством МФЦ специалист МФЦ, осуществляющий прием и обработку документов, представляемых для получения государственной услуги, выполняет следующие действия:

определяет предмет обращения;

проводит проверку документов, удостоверяющих личность заявителя (уполномоченного лица), а также полномочий уполномоченного лица;

проводит проверку правильности заполнения заявления и соответствия представленных документов требованиям настоящего административного регламента;

в присутствии заявителя (уполномоченного лица) сверяет подлинники с копиями документов, отмечает копии штампом «Копия верна» и ставит подпись с расшифровкой фамилии, должности и дату, а также удостоверяет факт собственноручной подписи заявителя (уполномоченного лица) в заявлении;

осуществляет сканирование представленных документов, формирует электронное дело, все документы которого связываются единым уникальным идентификационным кодом, позволяющим установить принадлежность документов конкретному заявителю и виду обращения за государственной (муниципальной) услугой;

направляет копии документов, с составлением описи этих документов, по реестру в органы социальной защиты населения:

- в электронном виде в составе пакета электронных дел, за электронной подписью специалиста МФЦ - в день обращения заявителя в МФЦ;

- на бумажных носителях – в течение двух рабочих дней со дня обращения заявителя в МФЦ (подлинники и/или нотариально заверенные копии, либо копии, заверенные уполномоченными лицами МФЦ), посредством курьерской связи, с составлением описи передаваемых документов, с указанием даты, количества листов, фамилии, должности и подписанные уполномоченным специалистом МФЦ.

При обнаружении несоответствия документов требованиям, указанным в пункте 2.13 настоящего административного регламента, специалист МФЦ, осуществляющий прием документов, уведомляет заявителя о наличии препятствий к приему заявки и возвращает документы заявителю для устранения выявленных недостатков.

По окончании приема документов специалист МФЦ выдает заявителю расписку в приеме документов.

При обращении заявителя в органы социальной защиты населения через МФЦ и при указании заявителем места получения ответа (результата предоставления государственной услуги) в МФЦ, ответственный специалист органа социальной защиты населения направляет в МФЦ документы, являющиеся результатом предоставления государственной услуги, для их последующей передачи заявителю, в срок не позднее двух рабочих дней до окончания срока предоставления государственной услуги.

Специалист МФЦ, ответственный за выдачу документов, полученных от органа социальной защиты населения, в день получения документов сообщает заявителю о принятом решении по телефону (с записью даты и времени телефонного звонка), а также о возможности получения документов в МФЦ.

2.21. Требования при предоставлении государственной услуги в электронном виде через Портал государственных и муниципальных услуг Ленинградской области и Единый Портал государственных услуг:

2.21.1. Деятельность ЕПГУ и ПГУ ЛО по организации предоставления государственной услуги осуществляется в соответствии с Федеральным законом от 27.07.2010 № 210-ФЗ «Об организации предоставления государственных и муниципальных услуг».

2.21.2. Для получения государственной услуги через ЕПГУ или через ПГУ ЛО заявителю необходимо предварительно пройти процесс регистрации в Единой системе идентификации и аутентификации (далее – ЕСИА).

2.21.3. Государственная услуга может быть получена через ПГУ ЛО следующими способами:

- с обязательной личной явкой на прием в орган социальной защиты населения;
- без личной явки на прием в орган социальной защиты населения.

2.21.4. Государственная услуга может быть получена через ЕПГУ с обязательной личной явкой на прием в орган социальной защиты населения.

2.21.5. Для получения государственной услуги без личной явки на приём в орган социальной защиты населения заявителю необходимо предварительно оформить квалифицированную ЭП для заверения заявления и документов, поданных в электронном виде на ПГУ ЛО.

2.21.6. Для подачи заявления через ЕПГУ заявитель должен выполнить следующие действия:

- пройти идентификацию и аутентификацию в ЕСИА;
- в личном кабинете на ЕПГУ заполнить в электронном виде заявление на оказание государственной услуги;
- приложить к заявлению отсканированные документы, необходимые для предоставления государственной услуги;
- направить пакет электронных документов в орган социальной защиты населения посредством функционала ЕПГУ.

2.21.7. Для подачи заявления через ПГУ ЛО заявитель должен выполнить следующие действия:

- пройти идентификацию и аутентификацию в ЕСИА;
- в личном кабинете на ПГУ ЛО заполнить в электронном виде заявление на оказание услуги;
- приложить к заявлению отсканированные документы, необходимые для предоставления государственной услуги;
- в случае, если заявитель выбрал способ оказания услуги без личной явки на прием в орган социальной защиты населения - заверить заявление и прилагаемые к нему отсканированные документы (далее - пакет электронных документов) полученной ранее квалифицированной ЭП;
- в случае, если заявитель выбрал способ оказания услуги с личной явкой на прием в орган социальной защиты населения - заверение пакета электронных документов квалифицированной ЭП не требуется;
- направить пакет электронных документов в орган социальной защиты населения посредством функционала ПГУ ЛО.

2.21.8. В результате направления пакета электронных документов посредством ПГУ ЛО или ЕПГУ в соответствии с требованиями пунктов, соответственно, 2.21.6 или 2.21.7 автоматизированной информационной системой межведомственного электронного взаимодействия Ленинградской области (далее - АИС «Межвед ЛО») производится автоматическая регистрация поступившего пакета электронных документов и присвоение пакету уникального номера дела. Номер дела доступен заявителю в личном кабинете ПГУ ЛО или ЕПГУ.

2.21.9. При предоставлении государственной услуги через ПГУ ЛО, в случае если заявитель подписывает заявление квалифицированной ЭП, специалист органа социальной защиты населения выполняет следующие действия:

- формирует пакет документов, поступивший через ПГУ ЛО, и передает ответственному специалисту органа социальной защиты населения, наделенному в соответствии с должностным регламентом функциями по выполнению административной процедуры по приему заявлений и проверке документов, представленных для их рассмотрения;

после рассмотрения документов и утверждения проекта решения о предоставлении (отказе в предоставлении) государственной услуги заполняет предусмотренные в АИС «Межвед ЛО» формы о принятом решении и переводит дело в архив АИС "Межвед ЛО";

уведомляет заявителя о принятом решении с помощью указанных в заявлении средств связи.

2.21.10. При предоставлении государственной услуги через ПГУ ЛО, в случае если заявитель не подписывает заявление квалифицированной ЭП, либо через ЕПГУ, специалист органа социальной защиты населения выполняет следующие действия:

формирует пакет документов, поступивший через ПГУ ЛО, либо через ЕПГУ, и передает ответственному специалисту органа социальной защиты населения, наделенному в соответствии с должностным регламентом функциями по выполнению административной процедуры по приему заявлений и проверке представленных документов для предоставления государственной услуги;

формирует через АИС «Межвед ЛО» приглашение на прием, которое должно содержать следующую информацию: адрес органа социальной защиты населения, в который необходимо обратиться заявителю, дату и время приема, номер очереди, идентификационный номер приглашения и перечень документов, которые необходимо представить на приеме. В АИС «Межвед ЛО» дело переводит в статус «Заявитель приглашен на прием».

В случае неявки заявителя на прием в назначенное время заявление и документы хранятся в АИС «Межвед ЛО» в течение 30 календарных дней, затем специалист органа социальной защиты населения, наделенный в соответствии с должностным регламентом функциями по приему заявлений и документов через ПГУ ЛО или ЕПГУ переводит документы в архив АИС «Межвед ЛО».

В случае, если заявитель явился на прием в указанное время, он обслуживается строго в это время. В случае, если заявитель явился позже, он обслуживается в порядке живой очереди. В любом из перечисленных случаев ответственный специалист органа социальной защиты населения, ведущий прием, отмечает факт явки заявителя в АИС "Межвед ЛО", дело переводит в статус "Прием заявителя окончен".

После рассмотрения документов и утверждения проекта решения о предоставлении (отказе в предоставлении) государственной услуги заполняет предусмотренные в АИС «Межвед ЛО» формы о принятом решении и переводит дело в архив АИС "Межвед ЛО";

Специалист органа социальной защиты населения не позднее пяти календарных дней со дня поступления в орган социальной защиты населения необходимых документов уведомляет заявителя о принятом решении и об отказе в приеме заявления и документов к нему с помощью указанных в заявлении средств связи и способе уведомления.

2.21.11. В случае поступления всех документов, указанных в пункте 2.6 настоящего административного регламента, и отвечающих требованиям, указанным в пунктах 2.7, 2.8 настоящего административного регламента, в форме электронных документов (электронных образов документов), удостоверенных квалифицированной ЭП, днем обращения за предоставлением государственной услуги считается дата регистрации приема документов на ПГУ ЛО.

В случае, если направленные заявителем (уполномоченным лицом) электронное заявление и документы не заверены квалифицированной ЭП, днем обращения за предоставлением государственной услуги считается дата личной явки заявителя в орган социальной защиты населения с предоставлением документов, указанных в пункте 2.6 настоящего административного регламента, и отвечающих требованиям, указанным в пунктах 2.7, 2.8 настоящего административного регламента.

### III. ИНФОРМАЦИЯ ОБ УСЛУГАХ, ЯВЛЯЮЩИХСЯ НЕОБХОДИМЫМИ И ОБЯЗАТЕЛЬНЫМИ ДЛЯ ПРЕДОСТАВЛЕНИЯ ГОСУДАРСТВЕННОЙ УСЛУГИ

3.1. Для предоставления государственной услуги получение услуг, которые являются необходимыми и обязательными для предоставления государственной услуги, не требуется.



#### IV. СОСТАВ, ПОСЛЕДОВАТЕЛЬНОСТЬ И СРОКИ ВЫПОЛНЕНИЯ АДМИНИСТРАТИВНЫХ ПРОЦЕДУР, ТРЕБОВАНИЯ К ПОРЯДКУ ИХ ВЫПОЛНЕНИЯ, В ТОМ ЧИСЛЕ ОСОБЕННОСТИ ВЫПОЛНЕНИЯ АДМИНИСТРАТИВНЫХ ПРОЦЕДУР В ЭЛЕКТРОННОЙ ФОРМЕ

##### Предоставление государственной услуги

4.1. Предоставление государственной услуги включает в себя следующие административные процедуры:

прием и проверка поступивших для предоставления государственной услуги документов, регистрация заявления либо отказ в приеме заявления - в течение одного рабочего дня;

направление запросов о предоставлении в орган социальной защиты населения документов (сведений) в рамках межведомственного информационного взаимодействия и получение ответа на запрос - не более пяти рабочих дней с момента подачи заявления заявителем (уполномоченным лицом) в орган социальной защиты населения (получения документов из ГБУ ЛО МФЦ, либо через ЕПГУ или ПГУ ЛО);

подготовка проекта распоряжения о назначении (об отказе в назначении) денежной компенсации - не более пяти календарных дней со дня поступления в орган социальной защиты населения необходимых документов;

принятие распоряжения о назначении (об отказе в назначении) денежной компенсации - не более пяти календарных дней со дня подготовки проекта соответствующего распоряжения.

формирование списка получателей денежной компенсации по муниципальному району (городскому округу) Ленинградской области и его направление в Комитет – не более семи календарных дней со дня принятия распоряжения о назначении денежной компенсации;

получение Комитетом списков получателей денежной компенсации по муниципальным районам (городскому округу) Ленинградской области, формирование списка получателей денежной компенсации по Ленинградской области и его направление в Роструд - не более семи календарных дней со дня получения списков.

4.2. Механизм предоставления государственной услуги отражен в блок-схеме предоставления государственной услуги (Приложение 8 к настоящему административному регламенту).

4.2.1. Механизм предоставления государственной услуги через Портал государственных и муниципальных услуг в Ленинградской области отражен в блок-схеме предоставления государственной услуги (Приложения 9 и 10 к настоящему административному регламенту).

4.2.2. Механизм предоставления государственной услуги через Единый Портал государственных услуг отражен в блок-схеме предоставления государственной услуги (Приложение 11 к настоящему административному регламенту).

Прием и проверка поступивших для предоставления государственной услуги документов, регистрация заявления либо отказ в приеме заявления

4.3. Основанием для начала исполнения административной процедуры по приему и проверке поступивших для предоставления государственной услуги документов, регистрации заявления либо отказ в приеме заявления является обращение заявителя (уполномоченного лица) в орган социальной защиты населения, либо через МФЦ, либо через ПГУ ЛО, либо через ЕПГУ, либо направление заявления по почте с предоставлением документов, указанных в пункте 2.6 настоящего административного регламента и соответствующих требованиям пунктов 2.7, 2.8, 2.9 настоящего административного регламента.

4.4. При выполнении данной административной процедуры в случае обращения заявителя в орган социальной защиты населения – специалист, либо, в случае обращения в МФЦ - специалист МФЦ, с учетом положений пункта 2.20 настоящего административного регламента:

устанавливает предмет обращения, проверяет документы, удостоверяющие личность заявителя (уполномоченного лица), а также полномочия уполномоченного лица;

осуществляет проверку представленных для предоставления государственной услуги документов на предмет соответствия полного комплекта документов, указанных в пункте 2.6 настоящего административного регламента, требованиям пунктов 2.7, 2.8 настоящего административного регламента.

В присутствии заявителя (уполномоченного лица) сверяет копии с подлинниками документов, отмечает копии штампом «Копия верна», ставит подпись с расшифровкой должности, фамилии, дату и печать.

В случае соответствия представленных документов требованиям, указанным в настоящем административном регламенте, специалист осуществляет прием документов от заявителя (уполномоченного лица), удостоверяет факт собственноручной подписи заявителя (уполномоченного лица) и выдает заявителю (уполномоченному лицу) расписку – уведомление о приеме заявления и документов к нему.

При отсутствии у заявителя (уполномоченного лица) необходимых документов или при несоответствии представленных документов требованиям, указанным в настоящем административном регламенте, - уведомляет заявителя (уполномоченное лицо) о наличии выявленных обстоятельств, препятствующих приему представленных документов.

В этом случае специалист органа социальной защиты населения либо МФЦ объясняет заявителю (уполномоченному лицу) суть выявленных несоответствий в представленных документах и предлагает принять меры по их устранению, указывая действия и их последовательность, которые должен совершить заявитель (уполномоченное лицо).

По просьбе заявителя (уполномоченного лица) специалист органа социальной защиты населения либо МФЦ указывает перечень необходимых для получения государственной услуги действий в письменном виде.

4.5. В Журнале устных обращений граждан специалист делает соответствующую запись о причине отказа в приеме документов, о которой заявитель (уполномоченное лицо) уведомляется под роспись.

4.6. При выполнении данной административной процедуры в случае обращения заявителя (уполномоченного лица) по почте специалист органа социальной защиты населения устанавливает предмет обращения, осуществляет проверку представленных для предоставления государственной услуги документов на предмет соответствия полного комплекта документов, указанных в пункте 2.6 настоящего административного регламента, требованиям пунктов 2.7, 2.8, 2.9 настоящего административного регламента.

В случае соответствия представленных документов требованиям, указанным в настоящем административном регламенте, специалист направляет по почте в адрес заявителя (уполномоченного лица) расписку – уведомление о приеме заявления и документов к нему.

При отсутствии у заявителя (уполномоченного лица) необходимых документов или при несоответствии представленных документов требованиям, указанным в настоящем административном регламенте, - специалист в письменной форме либо в устной форме по желанию заявителя возвращает заявителю (уполномоченному лицу) заявление и документы к нему, объясняет ему суть выявленных несоответствий в представленных документах и предлагает принять меры по их устранению, указывая действия и их последовательность, которые должен совершить заявитель (уполномоченное лицо).

4.7. Факт приема документов от заявителя (уполномоченного лица) фиксируется специалистом в Журнале регистрации заявлений о предоставлении государственной услуги по предоставлению ежемесячной денежной компенсации, установленной частями 9, 10 и 13 статьи 3 Федерального закона от 7 ноября 2011 года № 306-ФЗ "О денежном довольствии военнослужащих и предоставлении им отдельных выплат", военнослужащим, гражданам, призванным на военные сборы, и членам их семей, пенсионное обеспечение которых осуществляется Пенсионным фондом Российской Федерации» и принятых по ним решениях (далее – Журнал регистрации) (Приложение 6 к настоящему административному регламенту).

Журнал регистрации должен быть пронумерован, прошнурован, скреплен печатью, подписью руководителя органа социальной защиты населения. Нумерация в Журнале регистрации ведется ежегодно, последовательно, начиная с первого номера со сквозной нумерацией. Все исправления в Журнале регистрации должны быть оговорены надписью «Исправленному верить» и заверены подписью специалиста и печатью.

Заявление регистрируется в Журнале регистрации в течение рабочего дня, являющегося днем обращения заявителя.

4.8. Результатом выполнения данной административной процедуры является прием документов от заявителя (уполномоченного лица), регистрация заявления и выдача (либо направление) уведомления о приеме документов либо отказ в приеме документов.

Срок выполнения данной административной процедуры – в течение одного рабочего дня.

4.9. Орган социальной защиты населения, предоставляющий государственную услугу либо МФЦ не вправе требовать от заявителя (уполномоченного лица):

представления документов, информации или осуществления действий, представление или осуществление которых не предусмотрено нормативными правовыми актами, регулирующими отношения, возникающие в связи с предоставлением государственной услуги;

представления документов и информации, которые находятся в распоряжении государственных органов, органов местного самоуправления и подведомственных им организаций в соответствии с нормативными правовыми актами (за исключением документов, подтверждающих оплату государственной пошлины, документов, включенных в перечень, определенный частью 6 статьи 7 Федерального закона от 27 июля 2010 года N 210-ФЗ "Об организации предоставления государственных и муниципальных услуг", а также документов, выдаваемых в результате оказания услуг, являющихся необходимыми и обязательными для предоставления государственных услуг);

осуществления действий, в том числе согласований, необходимых для получения государственной услуги и связанных с обращением в иные государственные органы, органы местного самоуправления, организации (за исключением получения услуг, являющихся необходимыми и обязательными для предоставления государственной услуги, включенных в перечень, предусмотренный частью 1 статьи 9 Федерального закона от 27 июля 2010 года N 210-ФЗ "Об организации предоставления государственных и муниципальных услуг", а также документов и информации, предоставляемых в результате оказания таких услуг).

4.10. Особенности выполнения административной процедуры в электронной форме:

4.10.1. При поступлении заявления (запроса) заявителя в электронной форме через ПГУ ЛО, либо ЕПГУ специалист, наделенный в соответствии с должностным регламентом функциями по приему заявлений и документов через Портал, формирует комплект документов, поступивших в электронном виде, и передает их специалисту, указанному в пункте 4.4 настоящего административного регламента.

4.10.2. Специалист, указанный в пункте 4.4 настоящего административного регламента:

осуществляет проверку поступивших для предоставления государственной услуги документов на предмет соответствия перечню, предусмотренному в пункте 2.6 настоящего административного регламента, а также требованиям пунктов 2.7, 2.8 и 2.9 настоящего административного регламента;

в случае если направленное заявление и пакет электронных документов не заверены квалифицированной ЭП заявителя, специалист, указанный в подпункте 4.10.1 пункта 4.10 настоящего административного регламента, формирует через АИС «Межвед ЛО» приглашение на прием, которое должно содержать следующую информацию: адрес органа социальной защиты населения, в который необходимо обратиться заявителю, дату и время приема, номер очереди, идентификационный номер приглашения и перечень документов, которые необходимо представить на приеме. В АИС «Межвед ЛО» дело переводит в статус «Заявитель приглашен на прием».

**Направление запросов о предоставлении в орган социальной защиты населения документов (сведений) в рамках межведомственного информационного взаимодействия и получение ответа на запрос**

4.11. Основанием для начала исполнения административной процедуры по направлению запросов о предоставлении в орган социальной защиты населения документов (сведений) в рамках межведомственного информационного взаимодействия и получении ответа на запрос является завершение административной процедуры по приему и проверке поступивших для предоставления государственной услуги документов, регистрации заявления либо отказ в приеме заявления.

4.12. Специалист органа социальной защиты населения определяет перечень документов, необходимых для предоставления государственной услуги и перечень организаций, запросы в которые, необходимо направить.

4.13. В рамках межведомственного информационного взаимодействия в случаях, предусмотренных Федеральным законом от 27 июля 2010 года № 210-ФЗ "Об организации предоставления государственных и муниципальных услуг", специалист органа социальной защиты населения запрашивает в соответствующих государственных органах и организациях, сведения, указанные в пункте 2.11 настоящего административного регламента.

Запрос направляется в форме электронного документа с использованием единой системы межведомственного электронного взаимодействия и АИС «Межвед ЛО» как одного из способов доступа к единой системе межведомственного электронного взаимодействия, а в случае отсутствия у органа социальной защиты населения доступа к единой системе межведомственного электронного взаимодействия либо отсутствия в единой системе межведомственного электронного взаимодействия возможности направить какой-либо электронный запрос, на бумажном носителе с соблюдением норм законодательства Российской Федерации о защите персональных данных по почте.

В случае отсутствия единой системы межведомственного электронного взаимодействия запрос формируется в письменном виде и направляется по почте.

4.14. Факт направления запроса регистрируется в Журнале регистрации запросов документов (сведений) в рамках межведомственного информационного взаимодействия (далее - журнал регистрации запросов).

Журнал регистрации запросов должен быть пронумерован, прошнурован, скреплен печатью, подписью руководителя структурного подразделения орган социальной защиты населения. Нумерация в журнале регистрации запросов ведется ежегодно, последовательно, начиная с первого номера со сквозной нумерацией. Все исправления в журнале регистрации запросов должны быть оговорены надписью «Исправленному верить» и заверены печатью.

4.15. Справки, оформленные на основании информации, полученной в электронном виде в рамках межведомственного информационного взаимодействия, заверяются подписями специалиста органа социальной защиты населения, печатью, приобщаются к заявлению.

4.16. Результатом выполнения данной административной процедуры является отправка запросов в соответствующие государственные органы, органы местного самоуправления, организации, подведомственные государственным органам и органам местного самоуправления и получение ответа на запрос.

Срок выполнения данной административной процедуры составляет не более пяти рабочих дней с момента подачи заявления заявителем (уполномоченным лицом) в орган социальной защиты населения (получения документов из ГБУ ЛО МФЦ, либо через ЕПГУ или ПГУ ЛО).

**Подготовка проекта распоряжения о назначении (об отказе в назначении) денежной компенсации**

4.17. Основанием для начала исполнения административной процедуры по подготовке проекта распоряжения о назначении (об отказе в назначении) денежной компенсации является

завершение административной процедуры по направлению запросов о предоставлении в орган социальной защиты населения документов (сведений) в рамках межведомственного информационного взаимодействия и получение ответа на запрос.

4.18. При выполнении данной административной процедуры специалист:

проводит оценку представленных заявителем (уполномоченным лицом) документов на предмет их соответствия условиям, указанным в пункте 1.17 с учетом оснований, указанных в пункте 2.14 настоящего административного регламента;

осуществляет подготовку проекта распоряжения о назначении (об отказе в назначении) денежной компенсации (далее - проект распоряжения).

4.19. Подготовленный проект распоряжения специалист представляет на согласование начальнику структурного подразделения органа социальной защиты населения, который, в случае согласия с проектом распоряжения, согласовывает его своей подписью.

4.20. Результатом выполнения данной административной процедуры является подготовка и согласование проекта распоряжения.

Срок выполнения данной административной процедуры – не более пяти календарных дней со дня поступления в орган социальной защиты населения необходимых документов.

#### Принятие распоряжения о назначении (об отказе в назначении) денежной компенсации

4.21. Основанием для начала исполнения административной процедуры по принятию распоряжения о назначении (об отказе в назначении) денежной компенсации является завершение административной процедуры по подготовке проекта распоряжения о назначении (об отказе в назначении) денежной компенсации.

4.22. Специалист согласованный проект распоряжения представляет председателю (начальнику, заведующему) органа социальной защиты населения (иному уполномоченному лицу органа социальной защиты населения) на подписание.

4.23. Председатель (начальник, заведующий) органа социальной защиты населения подписывает проект распоряжения, в случае отклонения – возвращает его с замечаниями.

4.24. По результатам принятого распоряжения об отказе в назначении денежной компенсации специалист готовит проект письма заявителю (уполномоченному лицу), согласовывает его и подписывает у председателя (начальника, заведующего) органа социальной защиты населения.

Экземпляр письма в срок не позднее пяти рабочих дней со дня принятия распоряжения об отказе в назначении денежной компенсации выдается заявителю (уполномоченному лицу) лично либо направляется по почте либо направляется в МФЦ, для последующей передачи заявителю, либо передается специалисту, указанному в подпункте 4.10.1 пункта 4.10 настоящего административного регламента для направления через личный кабинет заявителя, размещенный на ЕПГУ или ПГУ ЛО, второй – вкладывается в комплект документов заявителя.

4.25. Результатом выполнения данной административной процедуры является принятие распоряжения о назначении (об отказе в назначении) денежной компенсации.

Срок выполнения данной административной процедуры – не более пяти календарных дней со дня подготовки проекта соответствующего распоряжения.

#### Формирование списка получателей денежной компенсации по муниципальному району (городскому округу) Ленинградской области и его направление в Комитет

4.26. Основанием для исполнения административной процедуры по формированию списка получателей денежной компенсации по муниципальному району (городскому округу) Ленинградской области и его направление в Комитет является завершение административной процедуры по принятию распоряжения о назначении (об отказе в назначении) денежной компенсации.

4.27. Специалист органа социальной защиты населения, получивший личное дело с распоряжением о назначении денежной компенсации:

формирует список получателей денежной компенсации по муниципальному району (городскому округу) Ленинградской области в соответствии с Правилами предоставления ежемесячной денежной компенсации, установленной частями 9, 10 и 13 статьи 3 Федерального закона «О денежном довольствии военнослужащих и предоставлении им отдельных выплат», военнослужащим, гражданам, призванным на военные сборы, и членам их семей, пенсионное обеспечение которых осуществляется Пенсионным фондом Российской Федерации (утв. постановлением Правительства Российской Федерации от 22.02.2012 N 142) (далее – список);

готовит проект сопроводительного письма к списку, представляет их на согласование начальнику структурного подразделения органа социальной защиты населения, который, в случае согласия с проектом и списком согласует их своей подписью, и представляет их на подпись председателю (начальнику, заведующему) органа социальной защиты населения (иному уполномоченному лицу органа социальной защиты населения);

подписанное сопроводительное письмо и список, заверенный печатью, направляет их в Комитет для формирования списка получателей денежной компенсации по Ленинградской области.

4.28. Результатом выполнения данной процедуры является формирование и направление списка получателей денежной компенсации по муниципальному району (городскому округу) Ленинградской области в Комитет.

Срок выполнения данной административной процедуры – не более семи календарных дней со дня принятия решения о назначении денежной компенсации.

Получение Комитетом списков получателей денежной компенсации по муниципальным районам (городскому округу) Ленинградской области, формирование списка получателей денежной компенсации по Ленинградской области и его направление в Роструд

4.29. Основанием для начала исполнения административной процедуры по получению Комитетом списков получателей денежной компенсации по муниципальным районам (городскому округу) Ленинградской области, формирование списка получателей денежной компенсации по Ленинградской области и его направление в Роструд является завершение административной процедуры по формированию списка получателей денежной компенсации по муниципальному району (городскому округу) Ленинградской области и его направление в Комитет.

4.30. Специалист Комитета:

обобщает информацию о получателях денежной компенсации, составляет список получателей денежной компенсации по Ленинградской области в соответствии с Правилами предоставления ежемесячной денежной компенсации, установленной частями 9, 10 и 13 статьи 3 Федерального закона «О денежном довольствии военнослужащих и предоставлении им отдельных выплат», военнослужащим, гражданам, призванным на военные сборы, и членам их семей, пенсионное обеспечение которых осуществляется Пенсионным фондом Российской Федерации (утв. постановлением Правительства Российской Федерации от 22.02.2012 N 142) (далее – список);

готовит проект сопроводительного письма к списку, представляет их на согласование начальнику Сектора и заместителю председателя Комитета, которые, в случае согласия с проектом сопроводительного письма и списком согласуют их своей подписью, представляет их на подпись председателю Комитета.

4.31. Подписанное сопроводительное письмо и список, заверенный печатью, направляет в Роструд для осуществления выплаты.

4.32. Результатом выполнения данной административной процедуры является направление списка получателей денежной компенсации по Ленинградской области в Роструд.

Срок выполнения данной административной процедуры – не более семи календарных дней со дня получения списков.

## V. ФОРМЫ КОНТРОЛЯ ЗА ИСПОЛНЕНИЕМ АДМИНИСТРАТИВНОГО РЕГЛАМЕНТА

Порядок осуществления текущего контроля за соблюдением и исполнением ответственными должностными лицами положений административного регламента услуги и иных нормативных правовых актов, устанавливающих требования к предоставлению государственной услуги, а также принятием решений ответственными лицами

5.1. Текущий контроль осуществляется постоянно ответственными специалистами органов социальной защиты населения либо Комитета по каждой процедуре в соответствии с установленными настоящим регламентом содержанием действий и сроками их осуществления, а также путем проведения председателем (начальником, заведующим) органа социальной защиты населения либо Комитета проверок исполнения положений настоящего административного регламента, иных нормативных правовых актов.

5.1.1. Текущий контроль осуществляется путем проведения проверок соблюдения последовательности и сроков действий, определенных административными процедурами по предоставлению государственной услуги.

5.1.2. О случаях и причинах нарушения сроков административных процедур начальник структурного подразделения органа социальной защиты населения либо Комитета информирует заместителя председателя (начальника, заведующего) органа социальной защиты населения либо Комитета, а также о принятии мер по устранению нарушений.

5.2. Контроль соблюдения специалистами МФЦ последовательности действий, определенных административными процедурами осуществляется директорами МФЦ.

Контроль соблюдения требований настоящего административного регламента в части, касающейся участия МФЦ в предоставлении государственной (муниципальной) услуги, осуществляется Комитетом экономического развития и инвестиционной деятельности Ленинградской области.

Порядок и периодичность осуществления плановых и внеплановых проверок полноты и качества предоставления государственной услуги

5.3. Контроль за полнотой и качеством предоставления государственной услуги включает в себя проведение проверок, выявление и устранение нарушений прав заявителей, рассмотрение, принятие решений и подготовку ответов на обращения заявителей, содержащих жалобы на решения, действия (бездействие) должностных лиц.

5.3.1. Проверки полноты и качества предоставления государственной услуги осуществляются на основании распоряжений Комитета.

5.3.2. Проверки могут быть плановыми и внеплановыми. Плановые проверки проводятся в соответствии с утвержденным председателем Комитета планом проверок, но не чаще чем один раз в три года. Внеплановые проверки проводятся по фактам обращений граждан или организаций, в которых содержится информация о допущенных сотрудниками органов социальной защиты населения нарушениях положений настоящего административного регламента.

5.4. Результатами выполнения процедуры контроля являются:  
выявление нарушения выполнения административных процедур;  
выявление неправомерно принятых решений о предоставлении государственной услуги;  
устранение органом социальной защиты населения выявленных ошибок (нарушений);  
отсутствие ошибок (нарушений).

Ответственность должностных лиц за решения и действия (бездействие), принимаемые (осуществляемые) в ходе предоставления государственной услуги

5.5. В случае выявления по результатам текущего контроля и проводимых проверок нарушений сроков и порядка исполнения административных процедур, обоснованности и законности совершения действий виновные лица привлекаются к ответственности в порядке, установленном законодательством Российской Федерации.

Ответственность должностного лица за соблюдение требований настоящего административного регламента по выполнению административных процедур, осуществлению действий (бездействия) при выполнении государственной услуги, закрепляется в должностных регламентах специалистов органов социальной защиты населения.

Требования к порядку и формам контроля  
за предоставлением государственной услуги, в том числе  
со стороны граждан, их объединений и организаций

5.6. Контроль за предоставлением государственной услуги, в том числе со стороны граждан, их объединений и организаций, осуществляется посредством открытости деятельности органа социальной защиты населения при предоставлении государственной услуги, получения гражданами, их объединениями и организациями актуальной, полной и достоверной информации о порядке предоставления государственной услуги и обеспечения возможности досудебного (внесудебного) рассмотрения жалоб.

#### VI. ДОСУДЕБНЫЙ (ВНЕСУДЕБНЫЙ) ПОРЯДОК ОБЖАЛОВАНИЯ РЕШЕНИЙ И ДЕЙСТВИЙ (БЕЗДЕЙСТВИЯ) ОРГАНА (ОРГАНИЗАЦИИ), ПРЕДОСТАВЛЯЮЩЕГО (ПРЕДОСТАВЛЯЮЩЕЙ) ГОСУДАРСТВЕННУЮ УСЛУГУ, А ТАКЖЕ ДОЛЖНОСТНЫХ ЛИЦ, ГОСУДАРСТВЕННЫХ, МУНИЦИПАЛЬНЫХ СЛУЖАЩИХ

Право заявителей на досудебное (внесудебное) обжалование решений и действий  
(бездействия), принятых (осуществляемых в ходе предоставления государственной услуги)

6.1. Заявители имеют право на обжалование действий (бездействия) и решений, принятых (осуществляемых) в ходе предоставления государственной услуги, в досудебном (внесудебном) порядке.

Предмет досудебного (внесудебного) обжалования

6.2. Предметом досудебного (внесудебного) обжалования является решение, действия (бездействие) органа социальной защиты населения, должностного лица органа социальной защиты населения, муниципальных служащих, ответственных за предоставление государственной услуги, в том числе:

нарушение срока регистрации запроса заявителя о предоставлении государственной услуги;  
нарушение срока предоставления государственной услуги;  
требование у заявителя документов, не предусмотренных нормативными правовыми актами Российской Федерации, нормативными правовыми актами Ленинградской области для предоставления государственной услуги;

отказ в приеме у заявителя документов, предоставление которых предусмотрены нормативными правовыми актами Российской Федерации, нормативными правовыми актами Ленинградской области для предоставления государственной услуги;

отказ в предоставлении заявителю государственной услуги, если основания отказа не предусмотрены федеральными законами и принятыми в соответствии с ними иными нормативными правовыми актами Российской Федерации, нормативными правовыми актами Ленинградской области;

затребование с заявителя при предоставлении государственной услуги платы, не предусмотренной нормативными правовыми актами Российской Федерации, нормативными правовыми актами Ленинградской области;



отказ органа социальной защиты населения, должностных лиц органа социальной защиты населения, муниципальных служащих, ответственных за предоставление государственной услуги, в исправлении допущенных опечаток и ошибок в выданных в результате предоставления государственной услуги документах либо нарушение установленного срока таких исправлений.

Органы исполнительной власти (органы местного самоуправления) и должностные лица, которым может быть адресована жалоба в досудебном (внесудебном) порядке

6.3. Жалоба подается заявителем в орган социальной защиты населения либо в Комитет в письменной форме на бумажном носителе либо в электронной форме (Приложение 7 к настоящему административному регламенту).

Жалобы на решения, принятые председателем (начальником, заведующим) органа социальной защиты населения (либо исполняющим обязанности председателя (начальника, заведующего), заместителем председателя (начальника, заведующего) органа социальной защиты населения) подаются заявителями в администрацию муниципального района (городского округа) либо в Комитет.

Основания для начала процедуры досудебного (внесудебного) обжалования

6.4. Основанием для начала процедуры досудебного (внесудебного) обжалования является личное обращение заявителя с жалобой, соответствующей требованиям части 5 статьи 11.2 Федерального закона от 27.07.2010 № 210-ФЗ «Об организации предоставления государственных и муниципальных услуг» либо направление жалобы по почте, через МФЦ, с использованием информационно-телекоммуникационной сети "Интернет", официального сайта органа, предоставляющего государственную услугу, Федеральной государственной информационной системы «Единый Портал государственных и муниципальных услуг», Портал государственных и муниципальных услуг Ленинградской области в сети Интернет.

6.5. Жалоба должна содержать:

наименование органа социальной защиты населения либо Комитета, должностного лица органа, предоставляющего государственную услугу, решения и действия (бездействие) которых обжалуются;

фамилию, имя, отчество (последнее - при наличии), сведения о месте жительства заявителя, а также номер (номера) контактного телефона, адрес (адреса) электронной почты (при наличии) и почтовый адрес, по которым должен быть направлен ответ заявителю;

сведения об обжалуемых решениях и действиях (бездействии) органа социальной защиты населения, должностного лица органа, предоставляющего государственную услугу;

доводы, на основании которых заявитель не согласен с решением и действием (бездействием) органа социальной защиты населения, должностного лица органа, предоставляющего государственную услугу.

Заявителем могут быть представлены документы (при наличии), подтверждающие доводы заявителя, либо их копии.

Права заявителей на получение информации и документов, необходимых для составления и обоснования жалобы

6.6. Заявитель имеет право на получение информации и документов, необходимых для составления и обоснования жалобы при условии, что это не затрагивает права, свободы и законные интересы других лиц, и если указанные информация и документы не содержат сведений, составляющих государственную или иную охраняемую законом тайну.

Сроки рассмотрения жалобы

6.7. Жалоба регистрируется в течение одного рабочего дня с момента ее поступления.

6.8. Жалоба, поступившая в орган социальной защиты населения либо Комитет, подлежит рассмотрению должностным лицом, наделенным полномочиями по рассмотрению жалоб, в течение пятнадцати рабочих дней со дня ее регистрации, а в случае обжалования отказа органа социальной защиты населения, должностного лица органа, предоставляющего государственную услугу, в приеме документов у заявителя либо в исправлении допущенных опечаток и ошибок или в случае обжалования нарушения установленного срока таких исправлений - в течение пяти рабочих дней со дня ее регистрации.

Жалоба на решение, принятое председателем (начальником, заведующим) органа социальной защиты населения (либо исполняющим обязанности председателя (начальника, заведующего), заместителем председателя (начальника, заведующего) органа социальной защиты населения), рассматривается в течение пятнадцати рабочих дней со дня ее регистрации.

6.9. Оснований для приостановления рассмотрения жалобы действующим законодательством не предусмотрено.

#### Исчерпывающий перечень случаев, в которых ответ на жалобу не дается

6.10. В случае, если в жалобе не указаны: фамилия заявителя, направившего жалобу, или почтовый адрес, по которому должен быть направлен ответ, ответ на жалобу не дается. Если в указанной жалобе содержатся сведения о подготавливаемом, совершаемом или совершенном противоправном деянии, а также о лице, его подготавливающем, совершающем или совершившем, жалоба подлежит направлению в государственный орган в соответствии с его компетенцией.

6.11. Жалоба, в которой обжалуется судебное решение, в течение семи календарных дней со дня ее регистрации возвращается заявителю, направившему ее, с разъяснением порядка обжалования данного судебного решения.

6.12. Орган социальной защиты населения или должностное лицо органа социальной защиты населения при получении письменной жалобы, в которой содержатся нецензурные либо оскорбительные выражения, угрозы жизни, здоровью и имуществу должностного лица, а также членов его семьи, вправе оставить жалобу без ответа по существу поставленных в ней вопросов и сообщить заявителю, направившему жалобу, о недопустимости злоупотребления правом.

6.13. В случае если текст письменной жалобы не поддается прочтению, ответ на жалобу не дается и она не подлежит направлению на рассмотрение в орган социальной защиты населения или должностному лицу органа социальной защиты населения либо в администрацию муниципального образования Ленинградской области либо Комитет в соответствии с их компетенцией, о чем в течение семи календарных дней со дня регистрации жалобы сообщается заявителю, направившему жалобу, если его фамилия и почтовый адрес поддаются прочтению.

6.14. В случае если в письменной жалобе заявителя содержится вопрос, на который ему неоднократно давались письменные ответы по существу в связи с ранее направляемыми жалобами и при этом в жалобе не приводятся новые доводы или обстоятельства, должностное лицо вправе принять решение о безосновательности очередной жалобы и прекращении переписки с заявителем по данному вопросу. В случае если ответ по существу поставленного в жалобе вопроса не может быть дан без разглашения сведений, составляющих государственную или иную охраняемую федеральным законом тайну, заявителю, направившему жалобу, сообщается о невозможности дать ответ по существу поставленного в ней вопроса в связи с недопустимостью разглашения указанных сведений.

6.15. В ходе личного приема заявителю может быть отказано в дальнейшем рассмотрении жалобы, если ему ранее был дан ответ по существу поставленных в обращении вопросов.

#### Результат досудебного (внесудебного) обжалования применительно к каждой процедуре либо инстанции обжалования

6.16. По результатам рассмотрения жалобы принимается одно из следующих решений:

удовлетворить жалобу, в том числе в форме отмены принятого решения, исправления допущенных органом социальной защиты населения опечаток и ошибок в выданных в результате предоставления государственной услуги документах, возврата заявителю денежных средств, взимание которых не предусмотрено нормативными правовыми актами Российской Федерации, нормативными правовыми актами Ленинградской области, а также в иных формах;

отказать в удовлетворении жалобы.

6.17. Ответ по результатам рассмотрения жалобы направляется заявителю не позднее рабочего дня, следующего за днем принятия решения, в письменной форме или форме электронного документа в соответствии с законодательством Российской Федерации.

6.18. Заявители имеют право обжаловать решение по жалобе административном порядке в комитет по социальной защите населения Ленинградской области и (или) в судебном порядке в соответствии с законодательством Российской Федерации.

6.19. Информацию о порядке подачи и рассмотрения жалобы заявители могут получить на информационных стендах органа социальной защиты населения, на официальных сайтах органов социальной защиты населения.

Приложение 1  
к административному регламенту предоставления на территории  
Ленинградской области государственной услуги  
по предоставлению ежемесячной денежной компенсации, установленной  
частями 9, 10 и 13 статьи 3 Федерального закона  
от 7 ноября 2011 года № 306-ФЗ "О денежном довольствии военнослужащих и предоставлении  
им отдельных выплат", военнослужащим, гражданам, призванным на военные сборы,  
и членам их семей, пенсионное обеспечение которых осуществляется  
Пенсионным фондом Российской Федерации

**Информация о месте нахождения и графике работы  
комитета по социальной защите населения Ленинградской области,  
справочные телефоны и адрес электронной почты**

Адрес Комитета: Российская Федерация, 195197, Санкт-Петербург, улица Замшина, дом 6.

График работы Комитета:

понедельник-четверг: с 9 часов 00 минут до 12 часов 00 минут и с 12 часов 48 минут до 18 часов 00 минут;

пятница: с 9 часов 00 минут до 12 часов 00 минут и с 12 часов 48 минут до 17 часов 00 минут.

Справочные телефоны Комитета: *приемная* – +7-(812)-225-26-40, *тел/факс* – +7-(812)-225-24-60.

Адрес электронной почты: [ktszn@lenreg.ru](mailto:ktszn@lenreg.ru)

Адрес Сектора: Российская Федерация, 195197, Санкт-Петербург, улица Замшина, дом 6.

График работы Сектора:

понедельник-четверг: с 9 часов 00 минут до 12 часов 00 минут и с 12 часов 48 минут до 18 часов 00 минут;

пятница: с 9 часов 00 минут до 12 часов 00 минут и с 12 часов 48 минут до 17 часов 00 минут.

Справочные телефоны Сектора: +7-(812)- 225-27-50, *тел/факс* – +7-(812)- 225-24-60.

Адрес электронной почты: [ktszn@lenreg.ru](mailto:ktszn@lenreg.ru)

Приложение 2  
к административному регламенту предоставления на территории  
Ленинградской области государственной услуги  
по предоставлению ежемесячной денежной компенсации, установленной  
частями 9, 10 и 13 статьи 3 Федерального закона  
от 7 ноября 2011 года № 306-ФЗ "О денежном довольствии военнослужащих  
и предоставлении им отдельных выплат", военнослужащим, гражданам, призванным на военные сборы,  
и членам их семей, пенсионное обеспечение которых осуществляется  
Пенсионным фондом Российской Федерации

### Информация

о местах нахождения, графиках работы, справочных телефонах, адресах электронной почты и адресах официальных сайтов в сети интернет  
органов социальной защиты населения (органов местного самоуправления)

№ пп	Орган, предоставляющий государственную услугу	Адрес	Контактный телефон	Приемные дни	Адрес электронной почты	адрес официального сайта в сети интернет
1	2	3	4	5	6	7
1	Комитет социальной защиты населения администрации Бокситогорского муниципального района Ленинградской области	187650, г.Бокситогорск, ул. Социалистическая, д.9  187600, г.Пикалево, ул. Речная, д.4	8-813-66-210-31  8-813-66-473-22	г.Бокситогорск: понедельник - 8.00 - 17.15 пятница – 8.00-16.00 перерыв: 13.00-14.00 г.Пикалево: вторник – 8.00. -17.15 перерыв: 13.00-14.00	<a href="mailto:boksoszn@yandex.ru">boksoszn@yandex.ru</a>  <a href="mailto:piksoz zach@mail.ru">piksoz zach@mail.ru</a>	<a href="http://www.boksitogorsk.ru/samoupravlenie/administraciya/social/socialka.htm">http://www.boksitogorsk.ru/samoupravlenie/administraciya/social/socialka.htm</a>
2	Комитет социальной защиты населения администрации Волосовского муниципального района Ленинградской области	188410, г. Волосово, ул. Красных Партизан, д.5	8-813-73-233-86	понедельник, вторник - 8.00 -17.00 перерыв: 12.00-13.00	<a href="mailto:volosovkszn@yandex.ru">volosovkszn@yandex.ru</a>	<a href="http://волосовскийрайон.рф/">http://волосовскийрайон.рф/</a>
3	Комитет социальной защиты населения администрации Волховского муниципального района Ленинградской области	187400, г. Волхов, Волховский пр., д. 23	8-813-63-281-85	понедельник, четверг - 8.30 -17.00 перерыв 13.00-14.00	<a href="mailto:ksznvolkhov@yandex.ru">ksznvolkhov@yandex.ru</a>	<a href="http://www.volkhov-raion.ru/munuslugi/">http://www.volkhov-raion.ru/munuslugi/</a>
4	Комитет по социальным вопросам администрации муниципального образования "Всеволожский муниципальный район Ленинградской области"	188640, г. Всеволожск, Всеволожский пр., д. 1  188650, г. Сертолово, Выборгское шоссе, д.2  пос. Кузьмоловский, уд. Железнодорожная, д.26 (для устных обращений)	8-813-70-202-13  8-812-593-10-00  8-813-70-915-86	г. Всеволожск, г. Сертолово, пос. Кузьмоловский: понедельник - пятница 9.00-16.00 перерыв: 13.00-14.00	<a href="mailto:ysevuznlo@mail.ru">ysevuznlo@mail.ru</a>	<a href="http://www.vsevreg.ru/">http://www.vsevreg.ru/</a>

5	Комитет социальной защиты населения администрации муниципального образования "Выборгский район" Ленинградской области	188800, г. Выборг, Ул.Выборгская, д.30	8-813-78-280-96	вторник, четверг 9.00-16.00, пятница 9.00-15.00 перерыв 13.00-14.00	<a href="mailto:social@vbregion.ru">social@vbregion.ru</a>	<a href="http://www.vbglenobl.ru/content/informatsiya-kszn/">http://www.vbglenobl.ru/content/informatsiya-kszn/</a>
6	Комитет социальной защиты населения Гатчинский муниципальный район Ленинградской области	188350, г. Гатчина, пр.25 Октября, д. 23  188320, г. Коммунар, ул. Ленинградское шоссе, д. 10	8-813-71-962-65 8-813-71-227-50  8-812-460-53-19	г. Гатчина: понедельник-четверг – 9.00 – 18.00 пятница – 9.00 – 17.00 перерыв: 13.00 – 14.00 г. Коммунар: понедельник, вторник – 9.00 – 18.00 перерыв: 13.00 – 14.00	<a href="mailto:gatchksz@gtn.ru">gatchksz@gtn.ru</a>  <a href="mailto:Kommunar_szn@mail.ru">Kommunar_szn@mail.ru</a>	<a href="http://radm.gtn.ru/portal_gatchina/general/soz.htm/">http://radm.gtn.ru/portal_gatchina/general/soz.htm/</a>
7	Комитет социальной защиты населения администрации муниципального образования "Кингисеппский муниципальный район" Ленинградской области	188450, г. Кингисепп, пр. К.Маркса, д. 2а  188490, г. Ивангород, ул. Гагарина д. 10	8-813-75-228-49  8-13-75-541-81	г. Кингисепп, г. Ивангород: понедельник-четверг 8.30-17.30, пятница 8.30-15.30 перерыв: 12.30 – 13.30	<a href="mailto:kszn-king@mail.ru">kszn-king@mail.ru</a>	<a href="http://www.kingisepplo.ru/information/soczashita/index.htm/">http://www.kingisepplo.ru/information/soczashita/index.htm/</a>
8	Муниципальное учреждение "Комитет социальной защиты населения Киришского муниципального района Ленинградской области"	187110, г. Кириши, пр. Ленина, д. 42	8-813-68-535-92	понедельник – 14.00-17.00, среда, пятница – 8.30-13.00 вторник, четверг – 8.30-17.00 перерыв: 13.00-14.00	<a href="mailto:admsz@kirishi.ru">admsz@kirishi.ru</a>	<a href="http://www.admkir.ru/">www.admkir.ru/</a>
9	Комитет социальной защиты населения администрации Кировского муниципального района Ленинградской области	187342, г. Кировск, ул. Кирова, д. 16/1	8-813-62-284-05	понедельник, среда – 9.00-18.00 перерыв: 13.00-14.00	<a href="mailto:uszn_kirovsk@mail.ru">uszn_kirovsk@mail.ru</a>	<a href="http://www.admkir.ru/">www.admkir.ru/</a>
10	Отдел социальной защиты населения администрации муниципального образования Лодейнопольский муниципальный район Ленинградской области	187700, г. Лодейное Поле, ул. Гагарина, д. 1, кор.13	8-813-64-250-04	вторник, четверг – 8.30-17.00 перерыв 13.00 – 14.00	<a href="mailto:sotzlodia@mail.ru">sotzlodia@mail.ru</a>	<a href="http://www.admlodia.ru/">www.admlodia.ru/</a>
11	Комитет социальной защиты населения администрации муниципального образования Ломоносовский муниципальный район Ленинградской области	188512, г. Ломоносов, ул. Владимирская, д. 19/15	8-812-423-07-52 8-813-765-26-93	вторник четверг 9.00-16.00 перерыв: 13.00-13.40	<a href="mailto:kszn@lomonosovlo.ru">kszn@lomonosovlo.ru</a>	<a href="http://kszn.lomonosovlo.ru/">http://kszn.lomonosovlo.ru/</a>

12	Комитет социальной защиты населения администрации Лужского муниципального района Ленинградской области	188230, г. Луга, пр. Кирова, д. 71	8-813-72-288-72 8-813-72-424-66	Понедельник-четверг 8.00-16.00 пятница 8.00-12.00 перерыв 12.00-13.00	<a href="mailto:luga_uszn66@mail.ru">luga_uszn66@mail.ru</a>	<a href="http://luga.ru/msu/adm/kom_otd/kom_szn/">http://luga.ru/msu/adm/kom_otd/kom_szn/</a>
13	Управление социальной защиты населения администрации муниципального образования "Подпорожский муниципальный район Ленинградской области"	188740, г. Подпорожье, пр. Ленина, д. 26	8-813-65-246-09	Понедельник-пятница 8.30-17.30 перерыв: 13.00-14.00	<a href="mailto:usz_podp@mail.ru">usz_podp@mail.ru</a>	<a href="http://www.uszn.podadm.ru/">http://www.uszn.podadm.ru/</a>
14	Комитет социальной защиты населения администрации муниципального образования Приозерский муниципальный район Ленинградской области	188760, г. Приозерск, ул. Жуковского, д. 9	8-813-79-374-73	вторник – четверг - 9.00-17.00 пятница – 9.00-15.00 перерыв: 13.00-14.00	<a href="mailto:priozersk_ktszn@mail.ru">priozersk_ktszn@mail.ru</a>	<a href="http://ktszn-priozersk.ru/">http://ktszn-priozersk.ru/</a>
15	Комитет социальной защиты населения администрации муниципального образования Сланцевский муниципальный район Ленинградской области	188560, г. Сланцы, пер. Трестовский, д. 6	8-813-74-215-80	вторник, четверг – 8.00-17.00 перерыв 13.00-14.00	<a href="mailto:cszn@rambler.ru">cszn@rambler.ru</a>	<a href="http://www.slanmo.ru">http://www.slanmo.ru</a>
16	Комитет социальной защиты населения администрации муниципального образования Сосновоборский городской округ Ленинградской области	188540, г. Сосновый Бор, ул. Ленинградская, д. 46	8-813-69-236-46	понедельник, четверг – 9.00-18.00 перерыв: 13.00-14.00	<a href="mailto:soc@meria.sbor.ru">soc@meria.sbor.ru</a>	<a href="http://sbor.ru">http://sbor.ru</a>
17	Комитет социальной защиты населения администрации муниципального образования Тихвинский муниципальный район Ленинградской области	187556, г. Тихвин, 6 микрорайон, д. 11	8-813-67-519-86	понедельник - четверг – 8.00-16.00 перерыв: 13.00-14.00 пятница – 8.00 -13.00	<a href="mailto:tixszn@mail.ru">tixszn@mail.ru</a>	<a href="http://tikhvin.org">http://tikhvin.org</a>
18	Комитет социальной защиты населения администрации муниципального образования Тосненский район Ленинградской области	187000, г. Тосно, пр. Ленина, д. 36	8-813-61-221-35	понедельник - четверг - 8.00 – 17.00, пятница - 8.00 – 13.00 перерыв: 13.00 – 14.00	<a href="mailto:kszn-tosno@yandex.ru">kszn-tosno@yandex.ru</a>	<a href="http://tosno-online.com/structural-divisions/social/defence">http://tosno-online.com/structural-divisions/social/defence</a>

Приложение 3

к административному регламенту предоставления на территории  
Ленинградской области государственной услуги  
по предоставлению ежемесячной денежной компенсации, установленной  
частями 9, 10 и 13 статьи 3 Федерального закона  
от 7 ноября 2011 года № 306-ФЗ "О денежном довольствии военнослужащих и предоставлении  
им отдельных выплат", военнослужащим, гражданам, призванным на военные сборы,  
и членам их семей, пенсионное обеспечение которых осуществляется  
Пенсионным фондом Российской Федерации

**Информация о местах нахождения и графике работы, справочных телефонах  
и адресах электронной почты МФЦ**

№ п/п	Наименование МФЦ	Почтовый адрес	График работы	Адрес электронной почты	Телефон
1	Филиал ГБУ ЛО «МФЦ» «Волосовский»	187002, Ленинградская область г. Волосово, ул. Усадьба СХТ, д.1, лит.А	ежедневно с 9.00 до 21.00, без перерыва на обед	info_volosovo@mfc47.ru	+7 (904) 550-5550
2	Филиал ГБУ ЛО «МФЦ» «Волховский»	187403, Ленинградская область, г. Волхов, Волховский просп., д. 9	ежедневно с 9.00 до 18.00, выходные - суббота, воскресенье	info_volhov@mfc47.ru	8- 800-301-4747
3	Филиал ГБУ ЛО «МФЦ» «Всеволожский»	188640, Ленинградская область, г. Всеволожск, ул. Пожвинская, д. 4а  188681, Ленинградская область, Всеволожский район, д. Новосаратовка. (52-й километр внутреннего кольца КАД, в здании МРЭО-15, рядом с АЗС Лукойл)	ежедневно с 9.00 до 21.00, без перерыва на обед  ежедневно с 9.00 до 21.00, без перерыва на обед	info_vsevolozhsk@mfc47.ru  info_novosaratovka@mfc47.ru	8-800-301-4747  8-800-301-4747
4	Филиал ГБУ ЛО «МФЦ» «Выборгский»	188800, Ленинградская область, г. Выборг, ул. Вокзальная, д. 13  188800, Ленинградская область, Выборгский район, пос. Роцино, ул. Советская, д.8  188992, Ленинградская область, Выборгский район, Светогорск, ул. Красноармейская, 3	ежедневно с 9.00 до 21.00, без перерыва на обед  ежедневно с 9.00 до 21.00, без перерыва на обед  ежедневно с 9.00 до 21.00, без перерыва на обед	info_vyborg@mfc47.ru  info_roschino@mfc47.ru  info_vyborg@mfc47.ru	+7 (911) 956-45-68  +7 (921) 922-3906  8-800-301-4747
5	Филиал ГБУ ЛО «МФЦ» «Кингисеппский»	188480, Ленинградская область, Кингисеппский район, г. Кингисепп, ул. Фабричная, д.146	ежедневно с 9.00 до 21.00, без перерыва на обед	info_kingisepp@mfc47.ru	+7 (921) 772 91 28
6	Филиал ГБУ ЛО «МФЦ» «Кировский»	187340, Ленинградская область, Кировск, Новая улица, 1	понедельник-пятница с 9.00 до 18.00 час., суббота с 9.00 до 14.00 час. воскресенье - выходной	inf_kirvsk@mfc47.ru	8-800-301-4747



7	Филиал ГБУ ЛО «МФЦ» «Лодейнопольский»	187700, Ленинградская область, г. Лодейное Поле, ул. Карла Маркса, д. 36, лит. Б	понедельник – пятница с 9.00 до 20.00, суббота, без перерыва на обед воскресенье - выходной	info_lodeynoepole@mfc47.ru	8-800-301-4747
8	Филиал ГБУ ЛО «МФЦ» «Ломоносовский»	188512, г. Ломоносов, Дворцовый просп., д. 57/11	ежедневно с 9.00 до 20.00, без перерыва на обед воскресенье - выходной	info_lomonosov@mfc47.ru	8-800-301-4747
9	Филиал ГБУ ЛО «МФЦ» «Приозерский»	188760, Ленинградская область, г. Приозерск, ул. Калинина 51, 2-й этаж, офис 228  188731, Ленинградская область, Приозерский район, пос. Сосново, ул. Механизаторов, д. 11	ежедневно с 9.00 до 21.00, без перерыва на обед  ежедневно с 9.00 до 20.00, без перерыва на обед воскресенье – выходной	info_priozersk@mfc47.ru  info_sosново@mfc47.ru	+7 921 099-78-77  +7 921 772 85 27
10	Филиал ГБУ ЛО «МФЦ» «Подпорожский»	187780, Ленинградская область, г. Подпорожье, ул. Октябрат д.3	понедельник – пятница с 9.00 до 18.00, суббота, воскресенье - выходные дни	info_podporojie@mfc47.ru	+7 (931) 535-15-69
11	Филиал ГБУ ЛО «МФЦ» «Сланцевский»	188560, Ленинградская область, г. Сланцы, ул. Кирова, д. 16а	ежедневно с 9.00 до 20.00, без перерыва на обед воскресенье - выходной	info_slantsy@mfc47.ru	+7 (921) 181-10-35
12	Филиал ГБУ ЛО «МФЦ» «Сосновоборский»	188540, Ленинградская область, г. Сосновый Бор, ул. Мира, д. 1	ежедневно с 9.00 до 21.00, без перерыва на обед	info_sosnovybor@mfc47.ru	+7 (931) 535-1584
13	Филиал ГБУ ЛО «МФЦ» «Тихвинский»	187553, Ленинградская область, г. Тихвин, 1-й микрорайон, д.2	ежедневно с 9.00 до 21.00, без перерыва на обед	info_tihvin@mfc47.ru	+7 (921) 181-0094
14	Филиал ГБУ ЛО «МФЦ» «Тосненский»	187002, Ленинградская область, г. Тосно, ул. Советская 9в	ежедневно с 9.00 до 21.00, без перерыва на обед	info_tosno@mfc47.ru	+7 (911) 090-7865
15	ГБУ ЛО «МФЦ»	191024, Санкт-Петербург, пр. Бакунина 5, 4-й этаж.	понедельник – четверг с 9:00 до 18:00, пятница с 9:00 до 17:00 суббота, воскресенье - выходной	info@mfc47.ru	8-800-301-4747

Приложение 4

к административному регламенту предоставления на территории  
Ленинградской области государственной услуги  
по предоставлению ежемесячной денежной компенсации, установленной  
частями 9, 10 и 13 статьи 3 Федерального закона  
от 7 ноября 2011 года № 306-ФЗ "О денежном довольствии военнослужащих и предоставлении  
им отдельных выплат", военнослужащим, гражданам, призванным на военные сборы,  
и членам их семей, пенсионное обеспечение которых осуществляется  
Пенсионным фондом Российской Федерации

Форма

В \_\_\_\_\_  
\_\_\_\_\_  
(наименование органа социальной защиты населения)

от \_\_\_\_\_  
(фамилия, имя отчество заявителя)

проживающего (проживающей) по адресу:  
\_\_\_\_\_  
(почтовый индекс, район, населенный пункт,  
улица, дом, корпус, квартира)

\_\_\_\_\_ страхового номера индивидуального лицевого счета (СНИЛС)

телефон \_\_\_\_\_

#### ЗАЯВЛЕНИЕ

Прошу назначить мне ежемесячную денежную компенсацию, установленную частями 9, 10 и 13 статьи 3 Федерального закона от 7 ноября 2011 года № 306-ФЗ "О денежном довольствии военнослужащих и предоставлении им отдельных выплат" как (поставить отметку «V»):

	военнослужащему, которому в период прохождения военной службы установлена инвалидность вследствие военной травмы
	военнослужащему, которому после увольнения с военной службы установлена инвалидность вследствие военной травмы
	гражданину, призванному на военные сборы, которому в период прохождения военных сборов установлена инвалидность вследствие военной травмы
	гражданину, призванному на военные сборы, которому после отчисления с военных сборов или окончания военных сборов установлена инвалидность вследствие военной травмы
	члену семьи умершего (погибшего) инвалида вследствие военной травмы
	члену семьи военнослужащего, погибшего (умершего) при исполнении обязанностей военной службы

	члену семьи военнослужащего умершего вследствие военной травмы
	члену семьи гражданина, призванного на военные сборы, погибшего (умершего) при исполнении обязанностей военной службы
	члену семьи гражданина, призванного на военные сборы, умершего вследствие военной травмы

с учетом членов семьи:

1) \_\_\_\_\_  
 (степень родства) (ф.и.о.)  
 Документ, удостоверяющий личность \_\_\_\_\_  
 серия \_\_\_\_\_ N \_\_\_\_\_  
 выдан \_\_\_\_\_  
 (кем и когда выдан)

Проживает по адресу: \_\_\_\_\_

2) \_\_\_\_\_  
 (степень родства) (ф.и.о.)  
 Документ, удостоверяющий личность \_\_\_\_\_  
 серия \_\_\_\_\_ N \_\_\_\_\_  
 выдан \_\_\_\_\_  
 (кем и когда выдан)

Проживает по адресу: \_\_\_\_\_

3) \_\_\_\_\_  
 (степень родства) (ф.и.о.)  
 Документ, удостоверяющий личность \_\_\_\_\_  
 серия \_\_\_\_\_ N \_\_\_\_\_  
 выдан \_\_\_\_\_  
 (кем и когда выдан)

Проживает по адресу: \_\_\_\_\_

4) \_\_\_\_\_  
 (степень родства) (ф.и.о.)  
 Документ, удостоверяющий личность \_\_\_\_\_  
 серия \_\_\_\_\_ N \_\_\_\_\_  
 выдан \_\_\_\_\_  
 (кем и когда выдан)

Проживает по адресу: \_\_\_\_\_

К заявлению прилагаю:

Наименование документа	Количество документов
копию паспорта гражданина Российской Федерации (страницы 2, 3 и страницы, содержащие отметки о регистрации) либо, при отсутствии паспорта, иного документа, удостоверяющего личность заявителя	
согласие гражданина на обработку персональных данных	
копию документов, подтверждающих регистрацию по месту жительства	
копию документа, содержащего сведения о назначении либо получении пенсии в территориальном органе Пенсионного фонда Российской Федерации	
копию справки федерального учреждения медико - социальной экспертизы, подтверждающей факт установления инвалидности вследствие военной травмы	
копию документа, подтверждающего получение военной травмы в период прохождения военной службы (военный билет, справка военного комиссариата, военно-медицинские документы, архивные справки)	

копию свидетельства о заключении брака	
копию свидетельства о рождении детей	
копию документа, подтверждающего родственные отношения с умершим (погибшим) инвалидом либо военнослужащим или гражданином, призванным на военные сборы, погибшим (умершим) при исполнении обязанностей военной службы либо умершим вследствие военной травмы (для родителей)	
копию справки федерального учреждения медико-социальной экспертизы, подтверждающей факт установления инвалидности (для супруги (супруга), родителей, являющихся инвалидами и не достигших возраста 50 и 55 лет (соответственно женщина и мужчина))	
копию справки образовательной организации, подтверждающей обучение ребенка по очной форме (представляется по достижении им 18-летнего возраста каждый учебный год) (для ребенка, обучающегося по очной форме обучения в образовательной организации)	
копию свидетельства о смерти инвалида	
копию справки федерального учреждения медико-социальной экспертизы, подтверждающей факт установления инвалидности вследствие военной травмы	
копию документа, подтверждающего получение военной травмы в период прохождения военной службы (военный билет, справка военного комиссариата, военно-медицинские документы, архивные справки)	
копию документа, подтверждающего гибель (смерть) военнослужащего или гражданина, призванного на военные сборы, при исполнении ими обязанностей военной службы, либо заключение военно-врачебной комиссии, подтверждающей, что смерть военнослужащего или гражданина, призванного на военные сборы, наступила вследствие военной травмы	
копию доверенности	
копии свидетельств о государственной регистрации актов гражданского состояния (копия свидетельства о перемене имени, свидетельства о заключении брака, свидетельство о рождении)	
решения, заключения и разрешения, выдаваемые органами опеки и попечительства в соответствии с законодательством Российской Федерации об опеке и попечительстве	
судебное решение, вступившее в законную силу	

Сообщаю, что пенсия мне выплачивается через Пенсионный фонд Российской Федерации

\_\_\_\_\_.  
(подпись)

Ежемесячную денежную компенсацию по тем же основаниям в соответствии с иными федеральными законами и нормативными правовыми актами Российской Федерации не получаю

\_\_\_\_\_.  
(подпись)

С порядком и условиями назначения и выплаты ежемесячной денежной компенсации ознакомлен(а). Обязуюсь в письменной форме в 10-дневный срок уведомить в письменной форме орган социальной защиты населения об изменении сведений, представленных для принятия решения о назначении ежемесячной денежной компенсации (смерть (гибель) инвалида, члена семьи, достижение ребенком 18-летнего возраста (за исключением детей, ставших инвалидами с детства), окончание ребенком обучения по очной форме в образовательной организации или достижение им 23-летнего возраста, истечение срока признания лица инвалидом, перемена места жительства, окончание срока инвалидности и других изменениях)

\_\_\_\_\_  
(подпись)

Уведомлен(а) о том, что возврат излишне выплаченных средств в качестве ежемесячной денежной компенсации производится получателем ежемесячной денежной компенсации добровольно, либо указанные средства взыскиваются в судебном порядке \_\_\_\_\_.  
(подпись)

Подтверждаю, что сведения, сообщенные мной в настоящем заявлении точны и исчерпывающи \_\_\_\_\_.  
(подпись)

Денежную компенсацию прошу перечислять:

в кредитное учреждение \_\_\_\_\_ № \_\_\_\_\_  
(наименование кредитного учреждения) (№ отделения Северо-Западного банка Сбербанка России)

на счет № \_\_\_\_\_ (в случае перечисления на банковскую карту  
необходимо указать № счета (а не карты);

на почтовое отделение № \_\_\_\_\_, которое обслуживает население по моему месту жительства

\_\_\_\_\_ (может быть указан только адрес, или только № почтового отделения)

Прошу орган социальной защиты населения либо МФЦ письменно либо устно уведомить о результатах предоставления государственной услуги \_\_\_\_\_ (нужное подчеркнуть)

\_\_\_\_\_ (подпись)

\_\_\_\_\_ (подпись)

\_\_\_\_\_ (фамилия, инициалы)

\_\_\_\_\_ (дата)

Мне известно, что указанные ниже сведения могут быть представлены мною лично или запрошены органом социальной защиты населения в рамках межведомственного информационного взаимодействия для предоставления государственной услуги.

Для предоставления мне государственной услуги поручаю органу социальной защиты населения запросить в рамках межведомственного информационного взаимодействия следующие сведения:

наименование сведений	отметить, если следует запросить сведения (указать слово «да» в графе 2)	дополнительные сведения для запроса (например, дата освидетельствования, др. сведения для запроса)
1	2	3
сведения о получении пенсии в Пенсионном фонде Российской Федерации		
сведения о том, что выплата ежемесячной денежной компенсации не производится из пенсионного органа		

Министерства обороны Российской Федерации, Министерства внутренних дел Российской Федерации или Федеральной службы безопасности Российской Федерации		
сведения о получении военной травмы в период прохождения военной службы		

Предупрежден (а) о том, что при запросе документов (сведений) органом социальной защиты населения в рамках межведомственного информационного взаимодействия, вопрос предоставления государственной услуги будет рассмотрен после получения сведений

\_\_\_\_\_ (подпись, дата)

Заполняется в случае подачи заявления через уполномоченное лицо:

Сведения об уполномоченном лице:

Фамилия \_\_\_\_\_ Имя \_\_\_\_\_ Отчество \_\_\_\_\_ дата рождения \_\_\_\_\_

Адрес места жительства \_\_\_\_\_

Документ, удостоверяющий личность:

Тип документа	Серия		Номер	
	Дата выдачи		Кем выдан	

Документ, удостоверяющий полномочия уполномоченного лица:

Тип документа	Серия		Номер	
	Дата выдачи		Кем выдан	

Дата "\_\_\_" \_\_\_ 20\_\_ г

\_\_\_\_\_ (подпись уполномоченного лица)

\_\_\_\_\_ (фамилия, инициалы)

Специалистом удостоверен факт собственноручной подписи заявителя (уполномоченного лица) в заявлении \_\_\_\_\_

(подпись, расшифровка подписи, дата)

Заполняется специалистом органа социальной защиты населения  
(в случае подачи заявления и документов через орган социальной защиты населения)

Заявление и документы в количестве \_\_\_\_\_ шт. приняты от (нужное подчеркнуть):

- заявителя (представителя заявителя)

- МФЦ

«\_\_\_» \_\_\_\_\_ 20\_\_ года и зарегистрированы в журнале регистрации под № \_\_\_\_\_.

Специалист ОСЗН \_\_\_\_\_

(подпись)

(фамилия, инициалы)

-----  
**Расписка-уведомление о приеме заявления и документов  
для предоставления государственной услуги  
(заполняется специалистом органа социальной защиты населения  
в случае приема заявления и документов от заявителя (уполномоченного лица) органом  
социальной защиты населения)**

Заявление

Гр. \_\_\_\_\_  
и поименованные в заявлении документы в количестве \_\_\_\_\_ штук принял и  
зарегистрировал « \_\_\_\_\_ » \_\_\_\_\_ 20 \_\_\_\_\_ г.

Специалист ОСЗН \_\_\_\_\_ телефон \_\_\_\_\_  
(подпись) (фамилия, инициалы)

-----  
Заполняется специалистом МФЦ  
(в случае подачи заявления и документов через МФЦ)

Заявление и документы в количестве \_\_\_\_\_ шт. приняты от заявителя (уполномоченного  
лица) « \_\_\_\_\_ » \_\_\_\_\_ 20 \_\_\_\_\_ года и зарегистрированы в журнале регистрации под  
№ \_\_\_\_\_.

Специалист МФЦ \_\_\_\_\_  
(подпись) (фамилия, инициалы)

-----  
Расписка-уведомление о приеме заявления и документов  
для предоставления государственной услуги  
(в случае приема заявления и документов через МФЦ)

Гр. \_\_\_\_\_  
Представлены следующие документы:

№	Наименование документа	Подлинник (копия)	Кол-во экземпляров
1			
2			
3			
4			
5			

Заявление

Гр. \_\_\_\_\_  
и приложенные к заявлению документы в количестве \_\_\_\_\_ штук принял и  
зарегистрировал « \_\_\_\_\_ » \_\_\_\_\_ 20 \_\_\_\_\_ г.

Специалист МФЦ \_\_\_\_\_ телефон \_\_\_\_\_  
(подпись) (фамилия, инициалы)

\* заявитель (уполномоченное лицо) подпись проставляет в присутствии специалиста

Приложение 5  
к административному регламенту предоставления на территории  
Ленинградской области государственной услуги  
по предоставлению ежемесячной денежной компенсации, установленной  
частями 9, 10 и 13 статьи 3 Федерального закона  
от 7 ноября 2011 года № 306-ФЗ "О денежном довольствии военнослужащих и предоставлении  
им отдельных выплат", военнослужащим, гражданам, призванным на военные сборы,  
и членам их семей, пенсионное обеспечение которых осуществляется  
Пенсионным фондом Российской Федерации

форма

## Согласие гражданина на обработку персональных данных

Я, \_\_\_\_\_  
(Ф.И.О. заявителя (уполномоченного лица) полностью)

« \_\_\_\_\_ » \_\_\_\_\_ года рождения,

Документ, удостоверяющий личность \_\_\_\_\_

Серия \_\_\_\_\_ номер \_\_\_\_\_ Дата выдачи « \_\_\_\_\_ » \_\_\_\_\_ г.

кем выдан \_\_\_\_\_

Адрес проживания: \_\_\_\_\_

Полномочия подтверждены \_\_\_\_\_

(наименование и реквизиты доверенности или иного документа, подтверждающего полномочия уполномоченного лица)

В соответствии с пунктом 4 статьи 9 Федерального закона от 27.07.2006г. №152-ФЗ «О персональных данных» даю согласие комитету по социальной защите населения Ленинградской области, \_\_\_\_\_  
(наименование органа социальной защиты, адрес – далее оператор)

- на обработку моих персональных данных (фамилии, имени, отчества, даты рождения, паспортных данных, адреса места жительства, сведений, содержащихся в представленных документах, фотографии)
- на обработку персональных данных (фамилии, имени, отчества, даты рождения, паспортных данных, адреса места жительства, сведений, содержащихся в представленных документах, фотографии)

(указывается фамилия, имя, отчество лица, интересы которого представляет уполномоченное лицо)

с целью получения мер социальной поддержки в сфере социальной защиты населения, а именно сбор, использование, систематизацию, передачу, накопление, блокирование, хранение, уничтожение (обновление, изменение), распространение, в том числе передачу третьим лицам: федеральным органам исполнительной власти и их территориальным органам, органам исполнительной власти субъектов Российской Федерации и подведомственным им государственным учреждениям, органам местного самоуправления и подведомственным им муниципальным учреждениям и другим организациям, учреждениям и ведомствам, участвующим в предоставлении государственных и муниципальных услуг, а также осуществление любых иных действий с персональными данными заявителя, предусмотренных действующим законодательством РФ.

Оператор гарантирует, что обработка персональных данных осуществляется в соответствии с действующим законодательством РФ.

Я проинформирован (а), что оператор будет обрабатывать персональные данные как неавтоматизированным, так и автоматизированным способом обработки.

Настоящее согласие действует до даты его отзыва мною, указанного в личном заявлении, заполненного в произвольной форме, поданного оператору.

Подпись заявителя (уполномоченного лица) \_\_\_\_\_



(нужное подчеркнуть)

(подпись)

(фамилия, инициалы)

(дата)

Принял

\_\_\_\_\_ (дата приема заявления)

\_\_\_\_\_ (подпись специалиста)

\_\_\_\_\_ (фамилия, инициалы)



**Расписка-уведомление**

Принято согласие на обработку персональных данных « \_\_\_\_ » \_\_\_\_ 20 \_\_\_\_ г.

Принял

\_\_\_\_\_ (подпись специалиста)

\_\_\_\_\_ (фамилия, инициалы)

Приложение 6  
к административному регламенту предоставления на территории  
Ленинградской области государственной услуги  
по предоставлению ежемесячной денежной компенсации, установленной  
частями 9, 10 и 13 статьи 3 Федерального закона  
от 7 ноября 2011 года № 306-ФЗ "О денежном довольствии военнослужащих и предоставлении  
им отдельных выплат", военнослужащим, гражданам, призванным на военные сборы,  
и членам их семей, пенсионное обеспечение которых осуществляется  
Пенсионным фондом Российской Федерации

Форма

### ЖУРНАЛ

регистрации заявлений о предоставлении государственной услуги по предоставлению  
ежемесячной денежной компенсации, установленной частями 9, 10 и 13 статьи 3 Федерального  
закона от 7 ноября 2011 года № 306-ФЗ "О денежном довольствии военнослужащих и  
предоставлении им отдельных выплат", военнослужащим, гражданам, призванным на военные  
сборы, и членам их семей, пенсионное обеспечение которых осуществляется Пенсионным фондом  
Российской Федерации и принятых по ним решениях

№ п/п	Дата обращения	Способ обращения *	Фамилия, имя, отчество	Адрес места жительства	Дата принятия решения	Принятое решение о назначении/ об отказе в назначении	Примечание
1	2	3	4	5	6	7	8

\* Виды способа обращения:

- 1- лично через ОСЗН
- 2 – лично через МФЦ
- 3 – по почте
- 4 – в электронном виде

Приложение 7  
к административному регламенту предоставления на территории  
Ленинградской области государственной услуги  
по предоставлению ежемесячной денежной компенсации, установленной  
частями 9, 10 и 13 статьи 3 Федерального закона  
от 7 ноября 2011 года № 306-ФЗ "О денежном довольствии военнослужащих и предоставлении  
им отдельных выплат", военнослужащим, гражданам, призванным на военные сборы,  
и членам их семей, пенсионное обеспечение которых осуществляется  
Пенсионным фондом Российской Федерации

Форма

В

\_\_\_\_\_ (наименование органа, предоставляющего государственную услугу)

\_\_\_\_\_ (должностное лицо органа, предоставляющего государственную  
услугу, решения и действия (бездействия) которого обжалуется

от \_\_\_\_\_

адрес проживания: \_\_\_\_\_

Телефон: \_\_\_\_\_

Адрес эл/почты: \_\_\_\_\_

**ЖАЛОБА**

\_\_\_\_\_  
\_\_\_\_\_  
\_\_\_\_\_  
\_\_\_\_\_  
\_\_\_\_\_

(указать причину жалобы, дату и т.д.)

В подтверждение вышеизложенного прилагаю следующие документы (при наличии):

- 1. \_\_\_\_\_
- 2. \_\_\_\_\_
- 3. \_\_\_\_\_

\_\_\_\_\_ (дата) \_\_\_\_\_ (подпись)

Жалобу принял:

Дата \_\_\_\_\_ вх.№ \_\_\_\_\_

специалист ( \_\_\_\_\_ )

Ф.И.О.

подпись

Приложение 8

к административному регламенту предоставления на территории  
Ленинградской области государственной услуги  
по предоставлению ежемесячной денежной компенсации, установленной  
частями 9, 10 и 13 статьи 3 Федерального закона  
от 7 ноября 2011 года № 306-ФЗ "О денежном довольствии военнослужащих и предоставлении  
им отдельных выплат", военнослужащим, гражданам, призванным на военные сборы,  
и членам их семей, пенсионное обеспечение которых осуществляется  
Пенсионным фондом Российской Федерации

#### БЛОК – СХЕМА

к административному регламенту предоставления на территории Ленинградской области  
государственной услуги по предоставлению ежемесячной денежной компенсации, установленной  
частями 9, 10 и 13 статьи 3 Федерального закона от 7 ноября 2011 года № 306-ФЗ "О денежном  
довольствии военнослужащих и предоставлении им отдельных выплат", военнослужащим,  
гражданам, призванным на военные сборы, и членам их семей, пенсионное обеспечение которых  
осуществляется Пенсионным фондом Российской Федерации

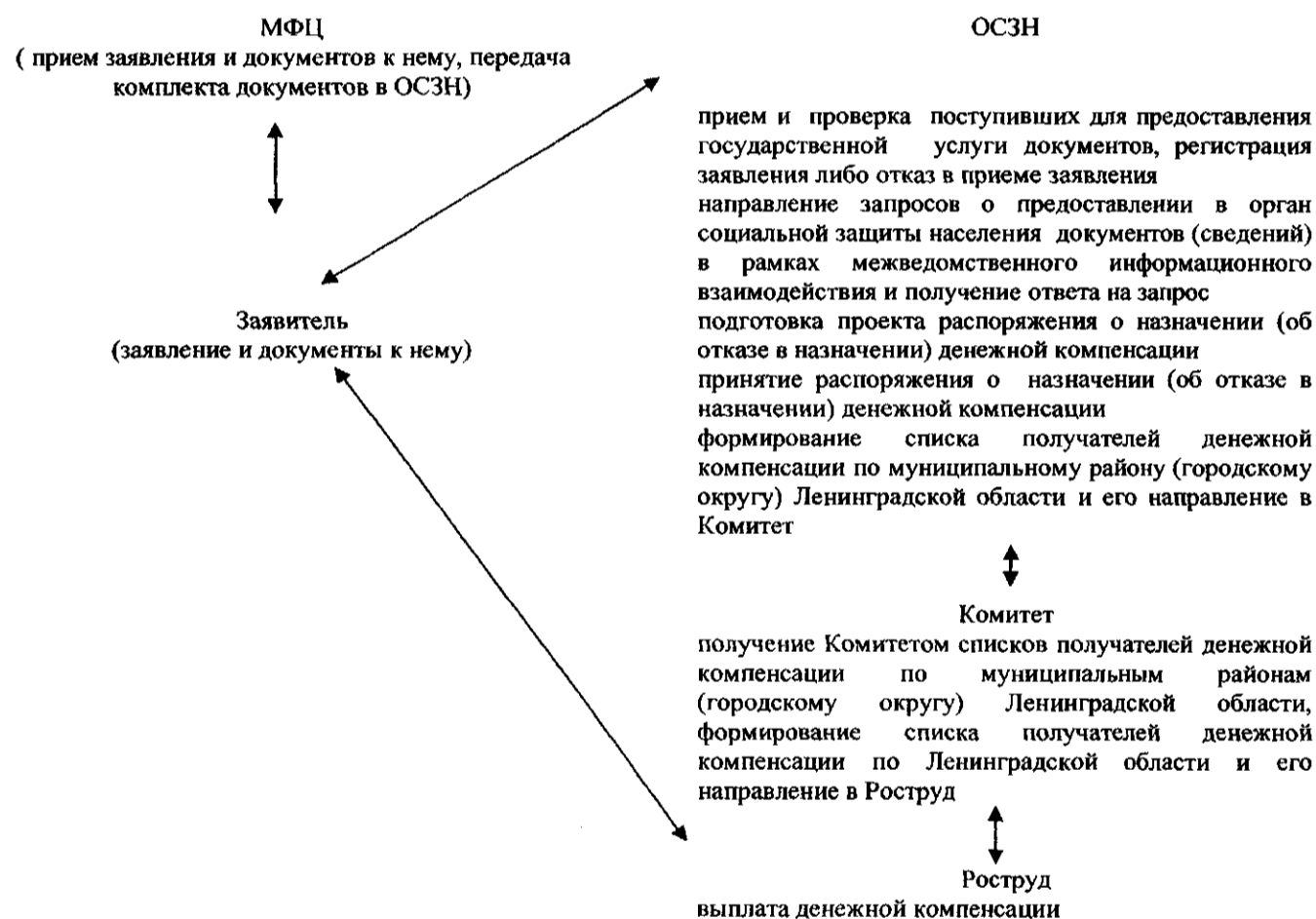

1. ОСЗН – органы социальной защиты населения
2. МФЦ – многофункциональные центры
3. Комитет - Комитет по социальной защите населения Ленинградской области
4. Роструд - Федеральная служба по труду и занятости

Приложение 9  
к административному регламенту предоставления на территории  
Ленинградской области государственной услуги  
по предоставлению ежемесячной денежной компенсации, установленной  
частями 9, 10 и 13 статьи 3 Федерального закона  
от 7 ноября 2011 года № 306-ФЗ "О денежном довольствии военнослужащих и предоставлении  
им отдельных выплат", военнослужащим, гражданам, призванным на военные сборы,  
и членам их семей, пенсионное обеспечение которых осуществляется  
Пенсионным фондом Российской Федерации

**БЛОК – СХЕМА**  
предоставления государственной услуги без личной явки на приём  
в орган социальной защиты населения через Портал государственных услуг Ленинградской  
области (gu.lenobl.ru)

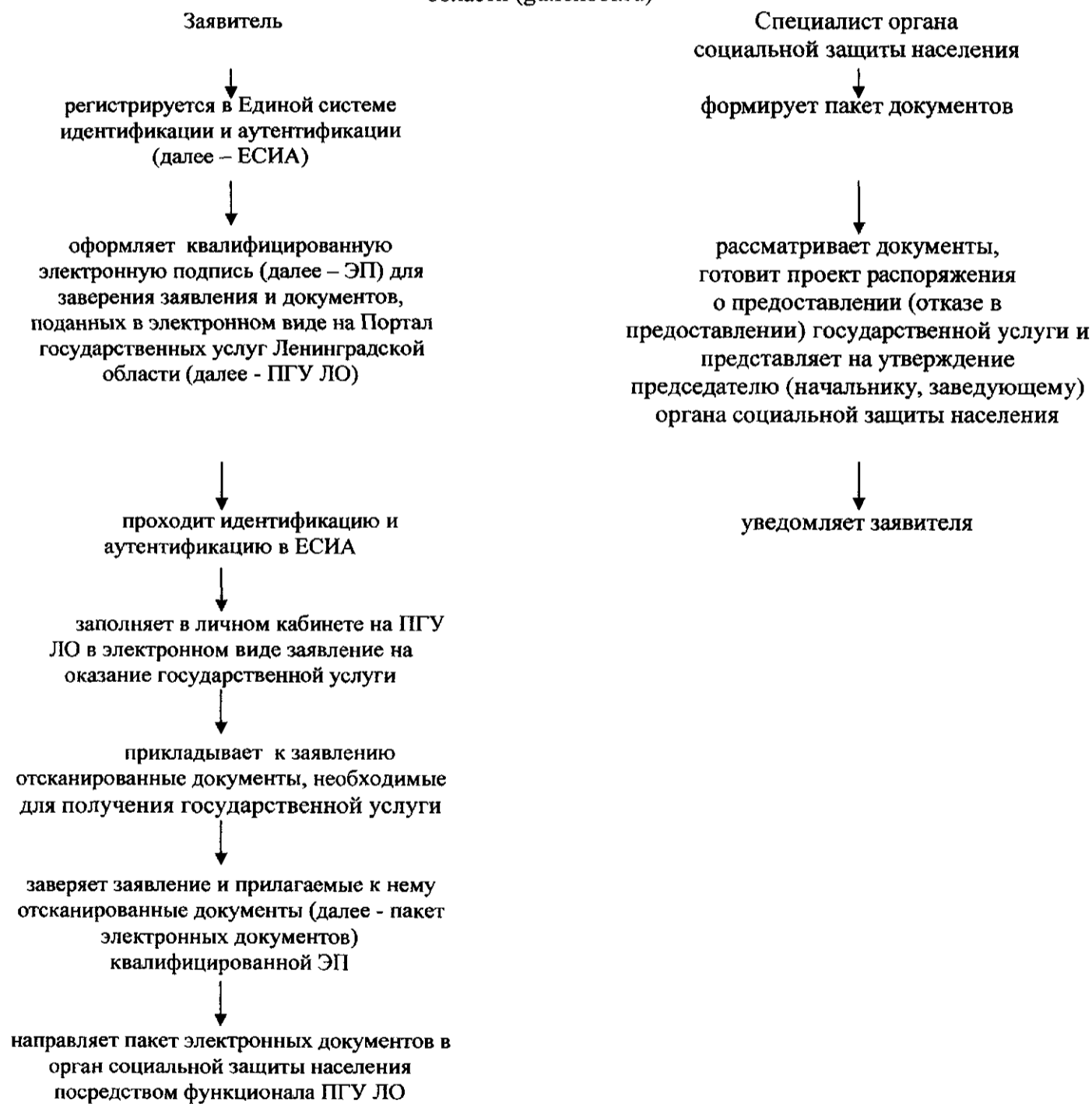

Приложение 10  
к административному регламенту предоставления на территории  
Ленинградской области государственной услуги  
по предоставлению ежемесячной денежной компенсации, установленной  
частями 9, 10 и 13 статьи 3 Федерального закона  
от 7 ноября 2011 года № 306-ФЗ "О денежном довольствии военнослужащих и предоставлении  
им отдельных выплат", военнослужащим, гражданам, призванным на военные сборы,  
и членам их семей, пенсионное обеспечение которых осуществляется  
Пенсионным фондом Российской Федерации

#### БЛОК – СХЕМА

предоставления государственной услуги с обязательной личной явкой на прием  
в орган социальной защиты населения через Портал государственных услуг Ленинградской  
области (gu.lenobl.ru)

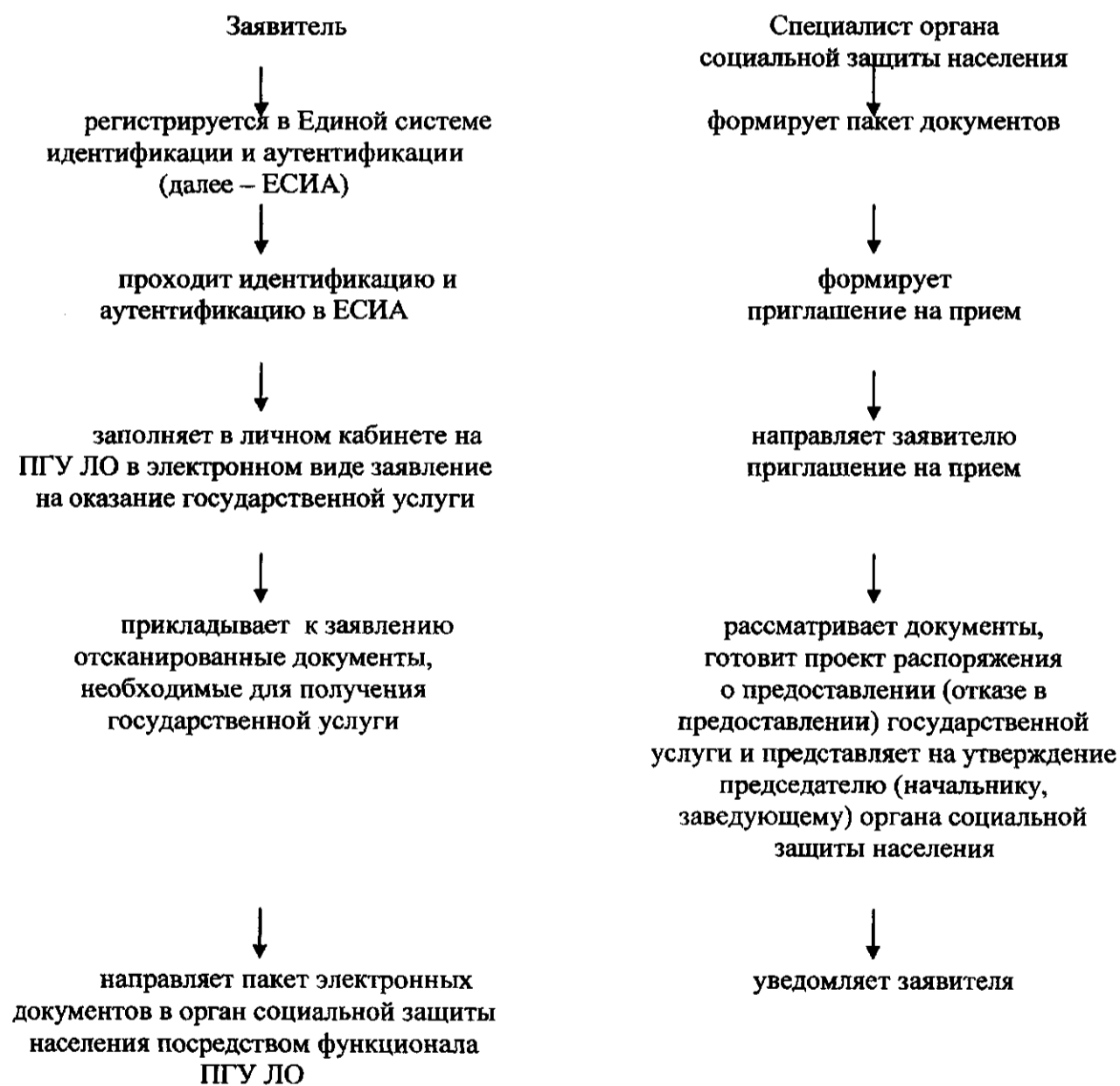

Приложение 11  
к административному регламенту предоставления государственной услуги  
по предоставлению на территории Ленинградской области ежемесячной денежной компенсации,  
установленной частями 9, 10 и 13 статьи 3 Федерального закона  
от 7 ноября 2011 года № 306-ФЗ "О денежном довольствии военнослужащих и предоставлении им  
отдельных выплат", военнослужащим, гражданам, призванным на военные сборы,  
и членам их семей, пенсионное обеспечение которых осуществляется  
Пенсионным фондом Российской Федерации

**БЛОК – СХЕМА**  
предоставления государственной услуги с обязательной личной явкой на прием  
в орган социальной защиты населения через Единый Портал государственных услуг  
(gosuslugi.ru)

